



TEB

2014 Faaliyet Raporu



İÇİNDEKİLER

30 MART 2015 TARİHLİ OLAĞAN GENEL KURUL TOPLANTISI GÜNDEMİ	1
BÖLÜM 1 - SUNUŞ	2
TÜRK EKONOMİ BANKASI A.Ş. 2014 YILI YILLIK FAALİYET RAPORUNA İLİŞKİN BEYAN	2
TEB'İN SERMAYE VE ORTAKLIK YAPISI	4
DÜNDEN BUGÜNE TEB	5
YÖNETİM KURULU BAŞKANI'NIN MESAJI	6
GENEL MÜDÜR'ÜN DEĞERLENDİRMESİ	10
2014 YILINDA EKONOMİK ORTAM VE SEKTÖRÜN GÖRÜNÜMÜ	15
TÜRK EKONOMİ BANKASI'NDA 2014 YILININ DEĞERLENDİRİLMESİ	17
TEB'İN SEKTÖRDEKİ KONUMU	18
ÖDÜLLER	19
TEB KURUMSAL BANKACILIK GRUBU	21
TEB KOBİ BANKACILIĞI GRUBU	25
TEB İŞLETME BANKACILIĞI	27
TEB GİRİŞİM BANKACILIĞI	30
TEB BİREYSEL VE ÖZEL BANKACILIK GRUBU	31
KARTLI ÜRÜNLER YÖNETİMİ	35
ALTERNATİF DAĞITIM KANALLARI	36
TEB AKTİF PASİF YÖNETİMİ VE HAZİNE GRUBU	37
KURUMSAL YATIRIM BANKACILIĞI GRUBU	39
TEB MENKUL KIYMET HİZMETLERİ	39
TEB İNSAN KAYNAKLARI GRUBU	40
TEB FİNANSAL HİZMETLER GRUBU	49
TEB FAKTORING A.Ş.	49
TEB PORTFÖY YÖNETİMİ A.Ş.	50
TEB YATIRIM MENKUL DEĞERLER A.Ş.	52
THE ECONOMY BANK N.V.	53
BÖLÜM 2 - YÖNETİME VE KURUMSAL YÖNETİM UYGULAMALARINA İLİŞKİN BİLGİLER	54
GENEL MÜDÜRLÜK ORGANİZASYON ŞEMASI	54
YÖNETİM KURULU	55
ÜST YÖNETİM	63
TEB'DE FAALİYET GÖSTEREN KOMİTELER	71
BANKANIN DAHİL OLDUĞU RİSK GRUBU İLE YAPTIĞI İŞLEMLERE İLİŞKİN BİLGİLER	72
DESTEK HİZMETİ ALINAN FAALİYETLER VE KURULUŞLAR	73
PERFORMANS İKRAMİYESİ VE SATIŞ PRİMLERİ	75
ÖZEL VE KAMU DENETİMİNE İLİŞKİN AÇIKLAMALAR	75
ŞİRKET ALEYHİNE AÇILAN VE ŞİRKETİN MALİ DURUMUNU VE FAALİYETLERİNİ ETKİLEYEBİLECEK NİTELİKTEKİ DAVALAR VE OLASI SONUÇLARI HAKKINDA BİLGİLER	75
MEVZUAT HÜKÜMLERİNE AYKIRI UYGULAMALAR NEDENİYLE ŞİRKET VE YÖNETİM KURULU ÜYELERİ HAKKINDA UYGULANAN İDARİ VEYA ADLİ YAPTIRIMLARA İLİŞKİN AÇIKLAMALAR,	75
İŞTİRAK PAYLARINDA MEYDANA GELEN DEĞİŞİKLİKLERE İLİŞKİN AÇIKLAMA	75
HAKİM ŞİRKETLE İLİŞKİLERE İLİŞKİN AÇIKLAMA	75
ÖZET YÖNETİM KURULU RAPORU	77
KÂR DAĞITIM TEKLİFİ	78
KURUMSAL YÖNETİM İLKELERİ UYUM RAPORU	79
BÖLÜM 3 – FİNANSAL BİLGİLER VE RİSK YÖNETİMİNE İLİŞKİN DEĞERLENDİRMELER	89
DENETİM KOMİTESİNİN, İÇ KONTROL, İÇ DENETİM VE RİSK YÖNETİM SİSTEMLERİNİN İŞLEYİŞİNE İLİŞKİN DEĞERLENDİRMESİ VE HESAP DÖNEMİ İÇERİSİNDEKİ FAALİYETLERİ HAKKINDA BİLGİLER	89
MALİ DURUM, KÂRLILIK VE BORÇ ÖDEME GÜCÜNE İLİŞKİN DEĞERLENDİRME	91
RİSK TÜRLERİ İTİBARIYLA UYGULANAN RİSK YÖNETİMİ POLİTİKALARINA İLİŞKİN BİLGİLER	92

DERECELENDİRME KURULUŞLARINCA VERİLEN DERECELENDİRME NOTU VE BU NOTUN İÇERİĞİ	
HAKKINDA BİLGİ	96
BAĞIŞLAR	97
RAPOR DÖNEMİ DAHİL BEŞ YILLIK DÖNEME İLİŞKİN ÖZET FİNANSAL BİLGİLER	100
YILLIK FAALİYET RAPORU UYGUNLUK GÖRÜŞÜ	101
31 ARALIK 2014 TARİHİ İTİBARIYLA BAĞIMSIZ DENETİM RAPORU, KONSOLİDE OLMAYAN FİNANSAL TABLOLAR VE FİNANSAL TABLOLARA İLİŞKİN DİPNOTLAR	102
BÖLÜM 4 - KONSOLİDE FİNANSAL BİLGİLER	103
31 ARALIK 2014 TARİHİ İTİBARIYLA BAĞIMSIZ DENETİM RAPORU, KONSOLİDE FİNANSAL TABLOLAR VE FİNANSAL TABLOLARA İLİŞKİN DİPNOTLAR	103
ŞUBELER	104

30 MART 2015 TARİHLİ OLAĞAN GENEL KURUL TOPLANTISI GÜNDEMİ

- 1- Açılış ve Toplantı Başkanlığı'nın teşkili,
- 2- Toplantı tutanağını imzalamak üzere Toplantı Başkanlığı'na yetki verilmesi,
- 3- 2014 yılına ait Yönetim Kurulu Faaliyet Raporu'nun okunması, müzakere ve tasvibi,
- 4- 2014 yılına ait finansal tabloların okunması, müzakere ve tasdiki
- 5- Yönetim Kurulu üyelerinin 2014 yılı işlemlerinden dolayı ibra edilmeleri,
- 6- Kârın dağıtımı konusundaki Yönetim Kurulu teklifinin görüşülmesi, kabulü veya değiştirilerek kabul yahut reddi hakkında karar alınması,
- 7- Bağımsız Denetleme Kuruluşunca düzenlenen yıllık denetleme raporu özetinin okunması ve 2015 yılı finansal tablolarının denetlenmesi için Yönetim Kurulunca önerilen bağımsız denetim kuruluşunun seçilmesi hakkında karar ittihazi,
- 8- Yönetim Kurulu üye sayısının ve görev sürelerinin saptanması ve seçimlerinin yapılması,
- 9- Yönetim Kurulu üyelerine ödenecek ücret ve huzur hakkı gibi hakların belirlenmesi,
- 10- 2014 yılında Bankamızca yapılan bağışlar hakkında Genel Kurul'a bilgi verilmesi ve 2015 yılında yapılabilecek bağışın azami tutarı konusundaki Yönetim Kurulu teklifinin görüşülmesi, kabulü veya değiştirilerek kabul yahut reddi hakkında karar alınması,
- 11- Ücretlendirme Politikası hakkında Genel Kurul'a bilgi verilmesi.

BÖLÜM 1 - SUNUŞ

TÜRK EKONOMİ BANKASI A.Ş. 2014 YILI YILLIK FAALİYET RAPORUNA İLİŞKİN BEYAN

Türk Ekonomi Bankası A.Ş. Yıllık Faaliyet Raporu, 1 Kasım 2006 tarih ve 26333 sayılı Resmi Gazete’de yayımlanmış olan Bankalarca Yıllık Faaliyet Raporunun Hazırlanmasına ve Yayımlanmasına İlişkin Usul ve Esaslar Hakkında Yönetmelik ile Gümrük ve Ticaret Bakanlığı tarafından 28 Ağustos 2012 tarih ve 28395 sayılı Resmi Gazete’de yayımlanan “Şirketlerin Yıllık Faaliyet Raporunun Asgari İçeriğinin Belirlenmesi Hakkında Yönetmelik”te belirtilen usul ve esaslar çerçevesinde hazırlanmış ve ilişikte sunulmuştur.

Yavuz CANEVİ
Yönetim Kurulu Başkanı

**Jean Milan
GIVADINOVITCH**
Yönetim Kurulu Üyesi ve
Denetim Komitesi Başkanı

Dr. Akın AKBAYGİL
Yönetim Kurulu Başkan
Vekili ve Denetim
Komitesi Başkan Vekili

Ümit LEBLEBİCİ
Genel Müdür

M. Aşkın DOLAŞTIR
Finansal Raporlamadan
Sorumlu Genel Müdür
Yardımcısı

Gökhan KAZCILAR
Finansal Raporlamadan
Sorumlu Direktör

TÜRK EKONOMİ BANKASI A.Ş. 2014 YILI FAALİYET RAPORU

Raporun Ait Olduğu Dönem	: 01.01.2014 – 31.12.2014
Bankanın Ticaret Unvanı	: Türk Ekonomi Bankası A.Ş.
Genel Müdürlük Adresi	: TEB Kampüs C ve D Blok Saray Mah. Sokullu Cad. No: 7A-7B Ümraniye 34768 İstanbul
Genel Müdürlük Telefonu	: +90 216 635 35 35
Genel Müdürlük Faks Numarası	: +90 216 636 36 36
İnternet Sitesi Adresi	: www.teb.com.tr
Elektronik Posta	: yatirimciiliskileri@teb.com.tr
Ticaret Sicil Numarası	: 189356
Mersis No	:876004342000105

TEB'İN SERMAYE VE ORTAKLIK YAPISI

31 ARALIK 2014 İTİBARIYLA TEB'İN 2.204.390.000,00 TL'LİK ÇIKARILMIŞ SERMAYESİNİN DAĞILIMI

Ortak Adı/Unvanı	2.204.390.000,00 TL'lik Sermaye İçindeki	
	Tutarı	Oranı
TEB HOLDİNG A.Ş.	1.212.414.500,00	%55,00
BNP PARIBAS HOLDİNG A.Ş.	518.342.498,52	%23,51
BNP PARIBAS FORTIS YATIRIMLAR HOLDİNG A.Ş.*	402.516.578,48	%18,26
DİĞER	71.116.423,00	%3,23
GENEL TOPLAM (ÇIKARILMIŞ SERMAYE)	2.204.390.000,00	%100,00

*Sermaye Piyasası Kurulu'nun II-27.2 sayılı Ortaklıktan Çıkarma ve Satma Hakları Tebliği çerçevesinde 14 Kasım 2014 - 16 Şubat 2015 tarihleri arasında satma hakkı kullanılmış, BNP Paribas Fortis Yatırımlar Holding A.Ş.'nin pay tutarı 463.901.510,51 TL ve sermaye içindeki oranı %21,04'e ulaşmıştır.

Bankanın Yönetim Kurulu Başkan ve Üyeleri, Genel Müdür ve Yardımcılarının Bankada Sahip Oldukları Paylara İlişkin Açıklamalar:

Yavuz Canevi (Yönetim Kurulu Başkanı)	28,83 TL
Dr. Akın Akbaygil (Yönetim Kurulu Başkan Vekili ve Denetim Komitesi Başkan Vekili)	46,36 TL
Ayşe Aşardağ (Yönetim Kurulu Üyesi)	38,05 TL

*Yavuz Canevi ve Dr. Akın Akbaygil satma hakkı kullanımı çerçevesinde sırası ile 10.02.2015 ve 12.02.2015 tarihlerinde paylarını satmıştır.

Yönetim Kurulu ve Komite Üyelerinin İlgili Toplantılara Katılımları Hakkında Bilgiler:

31.12.2014 tarihi itibarıyla Yönetim Kurulu tarafından 176 karar alınmıştır.

Yönetim Kurulu üyelerinin ve Komite üyelerinin toplantılara katılımı yeterli düzeyde olmuştur.

DÜNDEN BUGÜNE TEB

1927’de İzmit’te Kocaeli Halk Bankası T.A.Ş. unvanıyla faaliyetlerine başlayan TEB 1982 yılında Çolakoğlu Grubu tarafından satın alınmıştır. Aynı yıl Banka’nın unvanı Türk Ekonomi Bankası A.Ş., şirket merkezi de İstanbul olarak değiştirilmiştir.

1980’li yıllarda dış ticaret finansmanı ve yatırım bankacılığı alanlarına odaklanan TEB, 2000 yılının Şubat ayında sermayesini yatırımcılara açmıştır. TEB payları Borsa İstanbul Ulusal Pazarı’nda, payları temsil eden depo sertifikaları ise Londra Borsası’nda kote alınmış ve işlem görmeye başlamıştır.

10 Şubat 2005 tarihinde TEB, 2013 yılı itibarıyla 78 ülkede faaliyet gösteren ve Euro Bölgesi’nin lider bankalarından BNP Paribas ile ortaklık anlaşması imzalamıştır. Böylece TEB, uluslararası piyasaların en saygın isimlerinden BNP Paribas Grubu ile işbirliğine giderek global vizyonunu daha da ileriye taşımıştır.

2009 yılında BNP Paribas Grubu’nun Fortis Bank Belçika ve Fortis Bank Lüksemburg’un çoğunluk paylarını satın alması sonucunda BNP Paribas Grubu, Fortis Bank A.Ş. Türkiye’nin (Fortis Bank) büyük ortağı haline gelmiştir. Bunu takiben, TEB’in dolaylı çoğunluk hissedarları BNP Paribas Grubu ve Çolakoğlu Grubu, TEB ile Fortis Bank’ın TEB markası altında birleşmesi konusunda anlaşmaya varmış ve 14 Şubat 2011’de iki bankanın yasal birleşmesi tamamlanmıştır.

Birleşme sonucunda, TEB Holding TEB’de %55 oranında çoğunluk hisselerine sahip olup, Çolakoğlu Grubu ile BNP Paribas ise TEB Holding A.Ş.’de %50’şer hisse oranına sahip bulunmaktadır.

TEB payları, Borsa İstanbul Ulusal Pazarı’na kote iken 14 Kasım 2014 tarihinde sermaye piyasası Kurulu düzenlemeleri gereğince yeterli çoğunluk payına sahip olan hakim ortaklar adına BNP Paribas Fortis Yatırımlar Holding A.Ş. ortaklıktan çıkarma hakkını kullanmak için başvuruda bulunmuş, mevzuat gereği öncelikle diğer ortaklar satma hakkını kullanmıştır. Hak düşürücü 3 aylık sürenin 16 Şubat 2015 tarihinde sona ermesinin ardından hakim ortaklar açısından ortaklıktan çıkarma süreci başlamıştır. 2015 yılının ilk yarısında sürecin tamamlanması öngörülmektedir.

TEB, BNP Paribas grubunun dünya çapındaki teşkilatı ve ekspertizinden de yararlanarak müşterilerine, Kurumsal, KOBİ, Hazine ve sermaye piyasaları, bireysel ve özel bankacılık hizmetlerinin yanı sıra iştirakleri aracılığıyla da, yatırım, leasing, faktoring, sigorta ve portföy yönetimi alanlarında geniş bir yelpazeye dağılmış finansal hizmet ve ürünler sunmaktadır.

2014 yıl sonu itibarıyla TEB,

- 5,5 milyon müşterisine;
- 10.142 çalışanı,
- 551 şubesi,
- 1.635 ATM,
- www.teb.com.tr internet şubesi ve
- 444 0 666 Çağrı Merkezi

aracılığı ile hizmet sunmaktadır.

BNP Paribas’nın gücünden ve 78 ülkedeki teşkilatından destek alan Banka, müşterilerinin BNP Paribas’nın global vizyon ve imkanlarından yararlanmasını sağlamaktadır. BNP Paribas ile kurulan sinerjik işbirliği, Banka’nın küresel pazardaki gelişmeleri sürekli ve yakından takip edebilmesini de mümkün kılmaktadır.

YÖNETİM KURULU BAŞKANI'NIN MESAJI

Değerli hissedarlarımız, müşterilerimiz ve çalışanlarımız,

2014 yılında küresel ekonomideki ayrışma artarken, gelişmekte olan ekonomilerde büyüme yavaşlamıştır. Petrol fiyatlarında görülen keskin düşüş ise, dünya ekonomisinin dengeleri ve ülkemiz açısından yeni dinamikler ortaya çıkarmıştır

Amerikan ekonomisi, 2014 yılında, görece iyileşme kaydeden ekonomik performansı ve büyüme oranları ile AB ve Japonya'dan ayrılmıştır. Euro Bölgesinde ise ekonomik faaliyet yıl boyunca durgunluğa yakın seyretmiştir. Yılın üçüncü çeyreğinde resesyona giren Japonya'da deflasyonla mücadeleyi amaçlayan politikalar, öngörülen sonuçları sağlamaktan uzak kalmıştır.

Çin'in yavaşlayan büyüme hızı küresel ekonominin geleceği açısından dikkate alınması gereken bir sinyal olarak karşımıza çıkarken, gelişmekte olan ülkelerin büyüme hızlarının da gerek küresel kriz öncesi gerekse sonrası düzeylere oranla gerilediğini görüyoruz.

ABD Merkez Bankası (Fed), ekonomide izlenen belirgin ve sürdürülebilir iyileşme doğrultusunda; iki yılı aşkın bir süredir uygulamada kalan ve başta istihdam seviyesi olmak üzere ekonomik parametrelerin yeniden dengeye ulaşmasında büyük rol oynayan varlık alımları programını, 2014 yılı Ekim ayında sonlandırma kararı almıştır.

Fed, bu kararına ek olarak, ekonomideki gelişmeleri yakından izleyeceğini ve faiz artırımını konusundaki adımlarını bu doğrultuda atacağını ifade etmiştir.

Fed'in 2015 yılında, ekonomik parametrelerde ortaya çıkacak gelişmelere bağlı olarak, nominal faizleri artıracak görüşü ağırlık kazanmış durumdadır. Ancak, bu artışların sınırlı bir bantta kalacağı ve reel faizin uzunca bir dönem sıfır veya sıfıra yakın bir seviyede seyredeceği düşünülmektedir.

2014 yılında, Euro Bölgesinde enflasyonun düşük seviyelere gerilemesi, deflasyon olasılığını yeniden gündeme taşımıştır. Avrupa Merkez Bankası (ECB) bu durum karşısında, politika faiz oranını iki kez indirmiş ve sıfıra yakın bir seviyeye çekmiştir. Banka, ayrıca, finansal sektöre destek amacıyla, uzun vadeli refinansman operasyonları ile piyasaya likidite sağlamaya başlamıştır. Parasal genişlemeyi işaret eden bu adımlar, bölge ekonomisinde gözle görülür bir iyileşme sağlayamamış ve 2015 yılı başında Avrupa Merkez Bankası (ECB) varlık alım programını başlatacağını resmen açıklamıştır.

Dünya ekonomisi ve küresel dengeler açısından bakıldığında, 2014 yılının diğer önemli gelişmeleri Orta Doğu'daki sorunlar ve Rusya ile Ukrayna arasındaki gerginlik olmuştur. Bu gelişmeler, küresel ekonomiye ve özellikle gelişmekte olan ülkelere ilişkin risk algısının bozulmasına yol açmıştır. AB ve Japonya'da gözlenen zayıf ekonomik faaliyet de gelişmekte olan ülkelerin ekonomik büyümesi üzerinde baskı oluşturan bir diğer unsur olarak karşımıza çıkmıştır.

2014 yılının en önemli küresel ekonomik gelişmesi, petrol fiyatlarında gözlenen ve %50 mertebesine ulaşan hızlı gerilemedir. Fiyatlardaki bu gerilemenin temel nedenleri arasında gelişmiş ekonomilerin bir bölümünde izlenen talep daralması ile ABD'de devreye giren yeni petrol üretimi teknolojileri ile kaya gazı üretimindeki artıştır. Faaliyet raporumuzu yayına hazırladığımız süreçte petrol fiyatlarındaki hareketlilik yukarı yönlü olmakla beraber, fiyatların 2015 yılında ılımlı bir seyir izleyeceği öngörülmektedir.

İhracatın Türkiye ekonomisinin büyümesine katkısı 2014 yılında önemli ölçüde artmıştır.

Alınan tedbirlerin de etkisiyle, ülkemizde 2014 yılında iç talep önemli ölçüde yavaşlamış, özel tüketim harcamalarının büyümeye olan katkısında düşüş gözlenirken, ülkemiz ihracat ağırlıklı bir büyüme yapısına kavuşmuştur.

İhracatta gerçekleşen büyümenin etkisiyle, 2014 yılı sonunda dış ticaret açığı bir önceki yılın aynı dönemine göre daralma kaydetmiştir. 2014 yılında zayıf iç talep koşullarına ve dış ticaret dengesindeki gelişmelere bağlı olarak cari açıkta da küçülme gözlenmiştir. Avrupa'ya olan ihracatımızın artması da cari açığın düşüş eğilimini desteklemiştir. Kanaatimizce, cari açığındaki daralma, küresel koşullarda olağanüstü bir değişim yaşanmadığı takdirde, 2015 yılında da devam edebilecektir.

Enflasyon, 2014 yılında, iç talebin zayıf seyrine karşın TL'deki değer kaybının gecikmeli etkileri ile gıda fiyatlarındaki yükselme nedeniyle, 2014 yıl sonu hedefinin üzerinde seyretmiştir. TÜFE'de 2014 yılı Aralık ayında bir önceki aya göre %0,44 düşüş, bir önceki yılın Aralık ayına göre %8,17 ve on iki aylık ortalamalara göre %8,85 artış kaydedilmiştir.

2014 yılında TCMB, fiyat istikrarına yönelik olarak piyasalarda ortaya çıkabilecek tehditleri aktif bir yaklaşım ve politika kapsamında bertaraf etmeyi hedeflemiştir. Yılın ilk 5 ayında, para politikasında ihtiyatlı bir duruş sergileyen TCMB, yaz aylarına girilmesi ile birlikte risk algısında görülen iyileşmeye paralel olarak politika faiz oranını %8,25 seviyesine indirmiştir. Yılın geri kalan döneminde politika faiz oranını aynı seviyede tutan TCMB, Ekim ayında yaptığı açıklama ile yurt içi tasarrufları güçlendirmek hedefiyle finansal kuruluşların zorunlu karşılıklarının Türk Lirası kısmına faiz ödenmeye başlayacağını açıklamıştır. Bu kararın, ülkemizde gelişmiş ekonomilere oranla düşük seviyede seyreden tasarruf oranının güçlendirilmesi açısından önemli bir adım olacağı kanaatindeyiz.

Türk bankacılık sektörü 2014 yılında sağlıklı gelişimini sürdürmüştür.

2000'li yılların başında köklü bir değişim ve dönüşüm yaşadktan sonra 2008 küresel mali krizini sorunsuz atlaman sektörümüz sağlıklı ve sürdürülebilir büyümesini devam ettirmektedir.

2014 yılında iç talep koşullarındaki ılımlı seyir, kredi hacmi artışının baskı altında kalmasında

belirleyici unsur olmuştur. BDDK'nın almış olduğu tedbirler özellikle bireysel kredilerdeki artışın yavaşlaması ile sonuçlanmıştır.

BDDK'nın verilerine göre, Aralık 2014 döneminde Türk bankacılık sektörünün aktif büyüklüğü 2013 yılsonuna göre %15,1 artarak 1.994 milyar TL'ye çıkmıştır. Sektörün kredileri %18,5 büyümüş ve 1.240,7 milyar TL'ye yükselmiştir. Mevduattaki artış ise %11 mertebelerinde gerçekleşirken, yıl sonu mevduat stoku 1.052,7 milyar TL olmuştur. Sektörümüzün sermaye yeterliliği standart oranı ise %16,3 seviyesindedir.

Türkiye ekonomisinin büyüme görünümünün 2015 yılında az da olsa değişeceği öngörülmektedir.

2015 yılında Türkiye ekonomisinin büyüme görünümünün 2014 yılından farklılaşacağı düşünüyoruz. Yurt içi tüketim ve yatırım harcamalarının ön planda olacağı ve ihracatın katkısının görece azalacağı bir büyüme kompozisyonu, 2015 yılının panoramasını şekillendirecektir. Ancak, her durumda, ihracatın büyümeye katkısının pozitif seyretmeye devam edeceği tahmin edilmektedir.

2015 yılında, küresel ekonominin en önemli konularını Fed ve ECB'nin para politikaları oluşturmaya devam edecektir. Amerika'daki normalleşme süreci, Fed'in faiz artırımlarına başlamasını destekleyecektir. Benzer bir şekilde, ECB'nin Euro Bölgesinde ekonomik aktiviteyi canlandırmaya yönelik çalışmaları devam edecektir. Tüm bu faktörler, aralarında ülkemizin de yer aldığı gelişmekte olan ekonomilere yönelik sermaye akımlarında dalgalanmalara yol açabilecektir.

Düşen enerji fiyatlarının gelir etkisi ve enflasyondaki gelişmelere paralel TCMB'nin yönelebileceği muhtemel faiz indirimleri, 2015 yılında büyümeyi destekleyecek unsurlar olmaya adaydır.

Türkiye, gerek kendine özel büyüme dinamikleri, gerekse petrol ve diğer emtia fiyatlarındaki ılımlı seyir dolayısıyla, 2015 yılında da diğer gelişmekte olan ekonomilere

oranla cazip bir konumda olmaya devam edecektir.

Küresel büyümenin ABD dışında zayıf seyretmesi gelişmekte olan ülkelerin büyüme görünümünü yavaşlatan en temel unsur olmaya devam etmektedir. Bu çerçevede, Çin'in büyümesindeki yavaşlama, gelişmekte olan Uzak Doğu ekonomilerine etki ederken, Orta Avrupa ülkeleri de AB'deki ekonomik koşulların tesiri altındadır.

Tüm bu tespitlerin ışığında, 2015 yılında Türkiye'nin diğer gelişmekte olan ülkelere oranla daha iyi bir performans sergileyeceği ve %3 mertebesinde bir büyüme göstereceği düşünülmektedir.

TEB, Türkiye ekonomisine katkıda bulunanların yanında yer almaya devam etmektedir.

Ülkemiz bankacılık sektörünün yapıtaşlarından olan Bankamız, 2014 yılını, 63 milyar TL'ye yaklaşan aktif büyüklüğü ve 45,4 milyar TL'lik kredi stoku ile tamamlamıştır. Çağdaş bankacılığın tüm alanlarında katma değeri güçlü ürün, hizmet ve çözümleriyle farklılaşan TEB, faaliyetlerine başladığı günden bu yana geçen uzun süre zarfında Türkiye'nin ekonomik gelişimine ve müşterilerine katkıda bulunmuştur.

Günümüzde Bankamız, stratejik ortağımız BNP Paribas ile karşılıklı güven ve saygı temelinde işbirliği içinde çalışmakta, en zor ekonomik konjonktürleri başarıyla yöneterek müşterilerinin sürekli yanında yer almaktadır. TEB'in Türkiye piyasasındaki engin deneyim ve bilgi birikimi ortağımızın küresel hizmet gücü ve vizyonu ile birleşerek ihtisas ve bilgi birikimine dayalı iş modelimiz ve stratejilerimiz kapsamında değer üretmektedir. Benzer şekilde iştiraklerimizle yarattığımız sinerji, daha geniş bir müşteri kitlesine erişmemizde rol oynamakta, sunduğumuz değer niteliğine katkıda bulunmaktadır.

Memnuniyetle ifade etmek isterim ki, 2014 sadece Bankamız için değil aynı zamanda iştiraklerimiz için de başarılarla dolu bir yıl olmuş, hizmet sunulan müşteri adetlerinden işlem hacimlerine kadar tüm parametrelerde önemli ilerlemeler sağlanmıştır.

Değerli hissedarlarımız, müşterilerimiz ve çalışanlarımız,

Mesajıma son vermeden önce Bankamızın sosyal eksende fark yaratmak ve değer üretmek adına gerçekleştirdiği çalışmalar hakkındaki tespitlerimizi de özetle paylaşmak isterim.

Bankamız ekonominin temeli olan KOBİ'leri ve kadın girişimciler başta olmak üzere girişimcileri çok yönlü olarak desteklemekte; toplumsal ölçekte finansal okuryazarlığın gelişmesi ve farkındalığın artması konusunda örnek çalışmalar yürütmekte ve yatırımlarını sürdürmektedir. Sosyal sorumluluğumuzun temel bileşenlerinden biri olarak gördüğümüz bu sahada, sadece ülkemizde değil küresel ölçekte BNP Paribas grubunda da "en iyi uygulama" olarak değerlendirilecek projeler üretmeye kararlılıkla devam edeceğiz.

Bu kapsamda büyük önem taşıdığına inandığım bir gelişme, TEB'in uzun yıllardır işbirliği içinde çalıştığı KOSGEB ile 2014 yılında gerçekleştirdiği ortak bir çalışmanın ürünü olarak ortaya çıkan ve dünya ölçeğinde en kapsamlı Girişimcilik Endeksi'nin açıklanmış olmasıdır. Türkiye'de 33 binden fazla kişinin katılımıyla gerçekleştirilen Küresel Girişimcilik Monitörü 2013, Türkiye'nin girişimcilik ekosisteminin gelişmesi adına önemli bir referans olmaya adaydır.

Sorumluluk sahibi bir kurumsal vatandaş olarak tüm paydaşlarımıza dair yükümlülükler taşıyor ve bunları faaliyetlerimiz kapsamında dengeli bir yaklaşımla gözetiyoruz. Gelecek kuşaklara daha sağlıklı bir ekosistem ve gelişmeyi destekleyecek bir toplumsal yapıyı devretmenin, paylaşılan bir sorumluluk olduğuna inanıyoruz. Hizmet döngümüz kapsamındaki çalışmalarımızla bu alanlarda değer üretmeye özel çaba gösteriyoruz.

Rekabet, yarın çok daha yoğun yaşanacak, yarış hızlanacak ve küresel ölçekte cereyan edecektir. TEB, köklü ve dinamik bir kurum olarak bu yarışta en önde olmaya devam edecektir. İnsan kaynağımız, bu yolculukta en değerli varlığımız ve enerji kaynağımız olmayı sürdürecektir.

Her zaman yanımızda yer alan ve bize güvenen siz değerli pay sahiplerimize, ekibimize, müşterilerimize ve iş ortaklarımıza Yönetim Kurulumuz ve şahsım adına teşekkürlerimi sunar, saygıyla selamlarım.



Yavuz Canevi

Yönetim Kurulu Başkanı

GENEL MÜDÜR'ÜN DEĞERLENDİRMESİ

Değerli hissedarlarımız, müşterilerimiz, iş ortaklarımız ve çalışma arkadaşlarımız,

Küresel ekonominin belirsizliklerle dolu bir görünüm arz ettiği bir yılı geride bırakmış bulunuyoruz. Bu süreçte ülkemiz ekonomisi %3 seviyesinde bir büyüme kaydetmiş, sektörümüz ise temel olarak kredilerdeki gelişme ile büyümesini sürdürmüştür.

Bankamız, 87. faaliyet yılını, içte ve dışta pekişen itibarı ve daha da güçlenen piyasa konumu ile tamamlamış, kaydettiği mali ve operasyonel performans ile hissedar değerinin artışında yaptığı katkı ile gücünü bir kez daha ortaya koymuştur.

Geride bıraktığımız yıl, TEB'in aktif toplamı %18 oranında büyüyerek 63 milyar TL'ye ulaşmıştır, aynı dönemde toplam mevduatımız %15 oranında gelişme kaydetmiştir. Sektör ortalama büyümesinin üstünde gerçekleşen bu büyüme sonucunda, mevduat stokumuz 39,4 milyar TL'ye ulaşmıştır. Özkaynaklarımız, %12 oranında artmış ve 5,9 milyar TL'ye yükselmiştir. Sermaye yeterlilik rasyomuz ise yaklaşık %14 düzeyinde gerçekleşmiştir.

Bankacılığın temel fonksiyonunu sağlıklı bir şekilde icra ettiğimizi işaret eden ve aynı zamanda ülke ekonomisine, kalkınmaya ve istihdama olan sürekli desteğimizi ortaya koyan kredi hacmimiz 2014 yılında 45,4 milyar TL'lik bir büyüklüğe ulaşmıştır.

Sektör ortalamasının üstünde ve %18 oranında artan kredi hacmimiz bilançomuzun %72'sini oluşturmaktadır. Kredi portföyümüzü incelediğimizde ise bizi memnun eden iki ana tespitte bulunabiliriz. Bunlardan ilki, kredi portföyümüzün sağlıklı yapısı diğeri ise KOBİ merkezli bankacılık stratejimizi icradaki başarımızı ortaya koyan portföyümüzün dağılımıdır. 2014 yılında, KOBİ segmentindeki müşterilerimize kullandırdığımız krediler, %46 ile toplam kredilerimizin en büyük bölümünü

oluşturmuş, takipteki kredi oranımız ise %2,43 olmuştur.

İş kollarımızın tümünde olduğu gibi, iştiraklerimizde de başarılı bir yılı geride bıraktığımız 2014 yılını 795 milyon TL vergi öncesi kâr elde ederek tamamlamış bulunuyoruz. Net kârın bir önceki yıla oranla %16 büyüdüğü ve 622,6 milyon TL'ye ulaştığı bir yılda, net bankacılık gelirimiz %15 oranında artarak 3,319 milyon TL olarak gerçekleştirilmiştir.

Verimliliği ve etkinliği geliştirme çabalarımızın bir sonucu olarak, 2014 yılında da özkaynak ve aktif kârlılığımızdaki artışlar sürmüştür. Yıl sonu itibarıyla özkaynak kârlılığımız %12, aktif kârlılığımız ise %1,07 olarak kaydedilmiştir.

2014 yılı büyüme performansımızın bir diğer cephesini hizmet ağımızda ve müşteri sayılarımızda kaydettiğimiz gelişmede izleyebiliyoruz. Türkiye'nin 72 ilinde 546 şubede hizmet sunarken, toplam müşteri sayımızın 5 milyon sınırını geçtiğini görüyoruz. 2014 yıl sonu verilerine göre TEB İnternet Şubesini kullanan müşteri sayısı 550 bini, CEPTETEB Mobil Bankacılık uygulamasını tercih eden müşteri sayısı 227 bini geçmiştir.

Bankamızın inovasyona verdiği büyük önemin de göstergesi olan mobil hizmet kanallarındaki kazanımlarımız da kayda değerdir. Maliyet tabanımızı mümkün olan en verimli noktada yönetmemiz açısından büyük önem verdiğimiz alternatif hizmet kanallarını kullanan müşteri sayımız gün geçtikçe artmaktadır.

Yukarıda özetlediğim 2014 performansımız strateji ve politikalarımızın doğruluğunu ortaya koyarken, uzun vadeli sürdürülebilir büyüme hedefimize kararlı ve sağlam adımlarla ilerlediğimizi de teyit etmektedir.

Kredilendirme çalışmalarımızla ekonomiye verdiğimiz destek büyümesini devam ettirmiştir.

Küresel ekonomideki gelişmeler, ülkemiz piyasalarını sermaye akımları ve dış ticaret gibi kanallardan etkilemeyi sürdürmüştür. Global kriz sırasında büyük ölçüde olumlu bir performans gösteren Türkiye ekonomisi, 2014 yılında küresel olumsuzluklara bağlı olarak yavaşlamıştır. Özellikle bölgesel siyasal gerilimlerin ve döviz kurlarındaki dalgalanmaların gündemi oluşturduğu 2014'te, TCMB'nin yüksek faiz ve sıkı likidite politikası, tüketim harcamalarında gerilemeyi beraberinde getirirken, cari açığı azaltıcı yönde uygulanan ekonomi politikalarının sonucunda iç ve dış talepteki dengelenme, dış ticaret açığının ve cari açığın gerilemesine neden olmuştur. İş dünyası perspektifinden baktığımızda, özetlediğimiz bu koşullar, sanayiciden KOBİ'ye tüm ekonomik aktörlerin özenli ve proaktif yaklaşımını gerektirmiştir.

TEB, 2014 yılında da kredilendirme faaliyetleri başta olmak üzere geniş ürün, hizmet ve çözüm yelpazesi ile müşterilerinin yanında yer almış ve desteğini ortaya koymuştur. Mesajın girişinde de vurguladığımız üzere, KOBİ'ler, Bankamızın stratejik tercihinin bir sonucu olarak, kredili müşteri kitemizin yarısına yakın bir bölümünü temsil etmektedirler.

2014 yılında bankamızın KOBİ'lere kullandığı krediler adet ve hacim olarak sektörün üzerinde gelişme göstermiştir. Farklı ihtiyaçlara göre tasarlanmış çok sayıdaki kredi kampanyası ile KOBİ müşterilerimizin nakit ihtiyaçlarını avantajlı koşullar ile karşılamayı sürdürmüş, 1,5 milyar TL'yi aşkın ticari kredi kullanırmış bulunuyoruz.

BDDK tarafından yayınlanan 2014 yılı Aralık ayı verilerinin ışığında, sektörümüzün KOBİ'lere kullandığı krediler %19 büyümüştür. Buna mukabil, TEB'in KOBİ'lere kullandığı krediler sektör büyümesinin çok üstünde ve %37 oranında artmıştır.

Yine aynı verilere göre, KOBİ işkolunda TEB'in nakit kredi pazar payı %6,14, gayrinakdi kredi pazar payı ise %9,52 olmuştur. Bankamız, tarım kredilerinde pazar payını %5'e çıkarmış,

altın kredilerinde ise elde ettiği %37,5 pazar payı ile sektördeki önder konumunu sürdürmüştür.

Konuya daha geniş bir açıdan baktığımızda; KOBİ, ticari ve kurumsal müşterilere kullanılan krediler birlikte değerlendirildiğinde, Bankamızın ekonomiye verdiği desteğin, 31,2 milyar TL'ye ulaştığı ve portföyün %69'unu oluşturduğu görülmektedir. TEB, 2014 yılında bireylere de verdiği desteği sürdürmüştür. Bireysel kredi hacmimiz %14'lük bir artış göstererek 13,815 milyon TL'ye ulaşmıştır.

2014 dış ticaret finansmanı alanındaki öncülük ve yetkinliklerimizi müşterilerimizle artan oranda paylaştığımız bir yıl olmuştur. 30 Eylül 2014 sektör verilerine göre, işkolumuzda, ihracat kredilerinin bireysel krediler hariç toplam krediler içindeki payı %7 seviyesindedir. Bankamızda ise aynı oran %16'dır. İhracat kredilerinin toplam hacmi açısından sektörde 5. sırada bulunan TEB'in Türkiye'nin toplam dış ticaretinden aldığı pay 2014 yılında %6,5'in üzerine çıkmıştır. Bankamız, dış ticaret alanını KOBİ'den kurumsala tüm müşteri kitlesini desteklemeye devam edeceği bir segment olarak görmektedir ve bu konuda fark yaratmayı sürdürecektir yetkinliklere ve deneyime sahiptir.

Bankamız, 2014 yıl sonu itibarıyla topladığı mevduattan daha fazlasını krediye dönüştürmüş ve yılı %115,1'lik kredi/mevduat oranı ile tamamlamıştır.

Fonlama kaynaklarımızı geliştirmeye ve çeşitlendirmeye devam ediyoruz.

Fonlama ihtiyacımızın büyük bölümünü vadeli mevduat ile karşılamaya devam eden Bankamız, aynı zamanda piyasa koşullarının arz ettiği olanakları değerlendirmeye ve fonlama kaynaklarını geliştirmeye de devam etmiştir.

Vadeli mevduat hacmimiz 2014 yılında %17,6 oranında artmış; toplam mevduatın bilanço içindeki payı %63'e çıkmıştır. Maliyet tabanı açısından TEB'e önemli bir avantaj sağlayan vadesiz mevduat da gelişimini sürdürmüş ve 5,5 milyar TL seviyesine yaklaşmıştır.

Bankamız, uluslararası imkanları düşük maliyetli ve uzun vadeli fon temini açısından verimli bir şekilde kullanmaya devam etmektedir. İhracatçı müşterilerimizi desteklemeyi öngören sendikasyon kredimizi miktar bazında 2013'e göre %113 oranında yenilemiş bulunuyoruz. Bankamıza 625 milyon dolar kaynak sağlayan bu kredi, Libor/Euribor + %0.90'lık oranı ile 2014 yılı için sektörde imzalanmış en düşük maliyetli kaynaklardan biri olmuştur.

Fonlama kaynaklarının çeşitlendirilmesi ve yatırımcılara mevduat haricinde alternatif ürünler sunma çalışmalarımız kapsamında, çeşitli vade yapılarında toplam 991,6 milyon TL nominal tutarlı TEB bonosunu başarıyla halka arz etmiş bulunuyoruz. Bankamız, 2014 yılında yurt dışı pazarlarda da bono ihraçları gerçekleştirmiştir. Çeşitli para birimlerinde borçlanma aracı ihracına olanak sağlayan Euro Medium Term Notes (EMTN) programı kapsamında yıl sonu itibarıyla sağladığımız toplam kaynak 126,6 milyon dolara ulaşmıştır.

2015 yılında fonlama yapımızı en uygun maliyet bileşkesinde dengeleme hedefimiz doğrultusunda kaynaklarımızı geliştirmeyi ve alternatifler yaratma çalışmalarımızı sürdüreceğiz.

Kadın işgücünün gelişimine önem veriyor ve destekliyoruz.

Kadının iş hayatına kazandırılmasını, sürdürülebilir büyüme ve kalkınma açısından önemli bir hedef olarak kabul eden TEB, KOBİ Bankacılığı kapsamında 2014 yılında bu alanda tespit ettiği fırsatlara odaklanmış, kadın işgücüne özgün tasarlanmış ürün ve hizmetlere desteğini ortaya koymaya başlamıştır.

Kadın girişimcilerin iş hayatında karşılaştıkları en önemli sorunların başında finansal ürün ve hizmetlere yeterince ulaşamamaları ve uluslararası pazarlara erişimde yaşadıkları problemlerdir. Yeterli eğitim ve iş yönetimi kapasitesine sahip olamadıklarından büyüyemeyen kadın girişimciler, süreç içerisinde sistemden çıkmak zorunda kalabilmektedir. Tüm bu açılardan düşünüldüğünde kadın işgücünün

desteklenmesi aynı zamanda son derece değerli bir potansiyeli de barındırmaktadır.

TEB, 2014 yılında tüm dünyada kadınların iş hayatına katılımını artırma hedefiyle çalışan "Global Banking Alliance for Women"(GBA) üyeliğine kabul edilmiştir. 135 farklı ülkede hizmet veren ve 39 finans kurumu ile birlikte çalışan GBA, odağına kadınları almış bulunan bankaları bir araya getiren en büyük ağ konumundadır.

Ülkemizde GBA üyeliğine kabul edilen iki bankadan biri olan TEB, bu uluslararası inisiyatifin yaratacağı ivme ile 2015 ve sonrasında kadınların iş hayatına artan oranda kazandırılmasını destekleyecek projeleri hayata geçirecek ve bu alanda da ülkemizde ilklere imza atacaktır.

40 bine yakın girişimciye ulaşma başarısı gösterdik.

İnovasyonu kurumsal DNA'sına işlemeyi başaran TEB, Girişim Bankacılığı ile girişimcilerimizin yanında yer alarak yenilikçi iş fikirlerinin hayata geçirilmesine olanak sunmaya devam etmiştir. Bankamız, danışmanlıktan mentorluğa, tanıtımdan yatırımcı buluşmalarına kadar her konuda yenilikçi fikirleri olan girişimcilere destek olmak için çalışmaktadır.

Yılda 15 bin girişimciye ulaşma hedefiyle yola çıktığımız, ancak geride kalan kısa süre zarfından 40 bine yakın girişimciye ulaştığımız Türkiye'nin en kapsamlı ve iddialı girişim bankacılığı hizmetini sunan TEB, yenilikçi iş fikirlerini ekonomiye kazandırmaya yönelik çalışmalarına 2014 yılında tüm hızıyla devam etmiştir.

2013 yılında İstanbul'da açtığımız TEB Girişim Evi'nin ardından, bu yapılanmayı TİM ile birlikte Anadolu'ya yaymaya başlamış bulunuyoruz. TİM-TEB Girişim Evleri'nin ilki 2014 yılı Kasım ayında Gaziantep'te hizmete açılmıştır. Gaziantep Üniversitesi, Teknopark ve Teknoloji Transfer Ofisleri'nin de desteğine sahip olan bu inisiyatif, ihracat potansiyeli bulunan yenilikçi projelerin desteklenmesini öngörmektedir. Hedefimiz, TİM TEB Girişim Evi

sayısını 2015 yılında Anadolu’da diğer illere de yayılarak 10’a çıkarmaktır.

2014 yılında girişimcileri potansiyel yatırımcılarla buluşturma misyonumuz kapsamında, Bankamıza başvuran 750 girişimciden 37’sinin iş fikri değerlendirmeye değer bulunmuş, 14’ü ise melek yatırımcısıyla buluşmuştur. Memnuniyetle ifade etmek isterim ki kurduğumuz bu işbirliği köprüsü 5 girişimcinin hayallerini gerçeğe dönüştürmesini sağlamıştır. Diğer taraftan yıl içinde hayata geçirdiğimiz TEB Özel Melek Yatırım Platformu ile de ülkemiz girişimcilik ekosisteminin canlanması adına önemli bir adım attığımızı düşünüyoruz.

İş ortaklıklarımız kapsamında, girişimcilere desteğimizi yurt dışına taşıma arifesinde olduğumuz bugünlerde, uyguladığımız modelin doğruluğundan emin olarak yarınlara güvenle bakıyoruz. Ülkemiz girişimcilerinin inovasyon ruhu ve gücünün ülkemizin geleceği açısından son derece önemli bir varlık olduğuna inanıyoruz ve bu konudaki desteğimizi çok yönlü olarak sürdüreceğiz.

TEB Aile Akademisi 2014 yılında yeni başarılarına koşmuştur.

Milyonlarca aileye daha iyi bir gelecek sağlamak vizyonu ile hayata geçirdiğimiz finansal okuryazarlık ve erişim hareketi TEB Aile Akademisi, 2014 yılı Aralık ayı itibarıyla 160 bin bireye sunulmuştur.

TEB çalışanlarının gönüllü katılımıyla hayat bulan programımız kapsamında, 2014 yılında, ilköğretimde okuyan 11 milyon çocuğun geleceğini etkileyecek Sanat Yoluyla Sosyal ve Finansal Eğitim projesi, Milli Eğitim Bakanlığı ve UNICEF işbirliğinde TEB tarafından hayata geçirilmiştir. Proje ile ilk ve ortaokulda okuyan 11 milyon öğrencinin ders programına finansal okuryazarlık eklenmiştir.

27 Ekim 2014’te Boğaziçi Üniversitesi’nde ikinci Finansal Okuryazarlık ve Erişim Zirvesi düzenlenmiş, Üniversite ile birlikte gerçekleştiren TEB ikinci Finansal Okuryazarlık ve Erişim Endeksi açıklanmıştır.

TEB Aile Akademisi kapsamında çocuklara tasarruf ve birikim bilinci kazandırmak amacıyla Mayıs 2014’te TEB Çocuk Tiyatrosu kurulmuştur. Tiyatronun ilk oyunu “Rüzgar’ın Kumbarası” 15 bin çocuk tarafından ücretsiz izlenmiştir.

Teknolojiyi hizmete dönüştürmeye devam ediyoruz.

Teknolojiyi Hizmete Dönüştüren Banka sloganı odağında kurguladığımız, şube dışı bankacılık hizmetlerine yatırımlarımızı 2014 yılında da devam ettirmiş bulunuyoruz.

Yıl sonunda, Türkiye genelindeki TEB ATM’lerinin sayısı 1.635’e ulaşırken, ATM’lerimizden toplam 65 milyon işlem gerçekleştirilmiştir. 2014 yılında, müşterilerimiz para yatırma işlemlerinin %63’ünü, para çekme işlemlerinin %85’ini, kredi kartı ödemelerinin %76’sını, fatura ödemelerinin %76’sını, para transferlerinin ise %84’ünü TEB’in dijital bankacılık kanalları üzerinden gerçekleştirmiştir.

Teknolojiyi ürün ve hizmetlerinde içselleştirmeyi değişmez bir hedef olarak kabul eden Bankamız, müşterilerin hayatını kolaylaştırmak ve hızlandırmak adına inovatif uygulamalara imza atmakta, bir çok uygulamayı ilk hayata geçiren banka olarak farklılaşmaktadır.

BIST ve VIOP işlemleri için geliştirdiğimiz mobil uygulama TEB Pratik Borsa, dünya çapında bir ilk olan Samsung Gear2 Akıllı Saati’ne özel bankacılık uygulaması, iBeacon teknolojisiyle online alışverişlerde QR Kod ile ödeme imkanı sunan aplikasyon, çok sayıdaki dijital uygulamamızdan sadece ilk akla gelenlerdir. Müşterilerimizin hayatını kolaylaştırma hedefimize hizmet eden dijital platformlarımız, 2014 yılında 41 ödül kazanmıştır. Diğer taraftan dijital platformlarımızı kullanan müşteri sayısında %81 artış sağlanmıştır.

TEB, dijital platform çalışmalarına 2015 yılında da devam edecektir. Amacımız, insan hayatına değer katan inovatif çözümlerimizi mümkün olduğunca çoğaltmak ve ürettiğimiz değeri paylaşmaktır.

2015 yılında...

TEB köklü geçmişi, kurumsal kültürü ve benzersiz deneyimle geleceğe güvenle ve kararlılıkla bakmaktadır.

Küresel bir marka olan BNP Paribas ile olan stratejik iş ortaklığımız, global piyasa koşullarını doğru anlama ve kurumsal stratejilerimizi hızla uyarlama gücümüzü daha da pekiştirmekte ve bizi motive etmektedir.

TEB, profesyonel yönetim ekibi ve çalışanlarıyla birlikte geleceğe ve zirveye odaklı misyonunu yerine getirecek güçtedir.

Katkıları için paydaşlarımıza teşekkür ederiz.

Ekibimizin 2014 yılında gösterdiği performans gurur vericidir. Takım çalışmasında kaydettikleri başarı kadar, bireysel boyutta da her bir TEB çalışanı bu kurumun bir üyesi

olmanın ve bu kültürü paylaşmanın gereklerini özenle ve eksiksiz yerine getirmektedir.

Hissedarlarımız ve yönetim kurulumuzun desteği ve kılavuzluğunda, Bankamızın gelecek hedeflerine kolaylıkla ulaşacağına inanıyorum. Bu vesileyle, müşterilerimize, yatırımcılarımıza ve çalışanlarımıza değerli katkıları ve markamıza duydukları güven için teşekkür ederim.

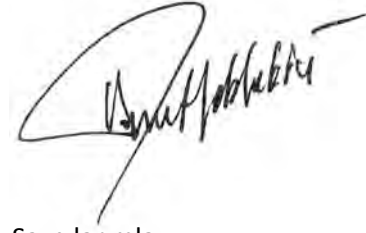

Saygılarımla,
Ümit Leblebici
Genel Müdür

2014 YILINDA EKONOMİK ORTAM VE SEKTÖRÜN GÖRÜNÜMÜ

ABD Merkez Bankası'nın (Fed) parasal genişlemeyi kademeli olarak yavaşlatarak sonlandırması ile birlikte gelişmekte olan ülkelere sermaye akımları yavaşlamıştır. ABD Merkez Bankası bir yılı aşkın süredir devam ettiği aylık 85 milyar ABD doları tutarındaki varlık alım programını Ocak 2014'ten itibaren 10 milyar ABD doları azaltarak Ekim ayında varlık alımlarına son vermiştir. ABD ekonomisindeki toparlanma ile birlikte Fed'in varlık alımlarını azaltmasının yanı sıra Çin ekonomisinde aşırı kredi büyümesine ilişkin endişeler, küresel risk iştahını olumsuz etkilemiştir.

Bu gelişmelerin yanı sıra, yurt içinde de artan belirsizlikler nedeniyle piyasalarda gözlenen bozulmaya Merkez Bankası Ocak ayında yapılan ara Para Politikası Kurulu toplantısında gerçekleştirdiği faiz artırımını ile kuvvetli bir politika tepkisi vermiştir.

Bu sayede döviz kuru kontrol altına alınmış ve bekleyişlerdeki bozulmanın derinleşmesinin önüne geçilmiştir. Yılın geri kalanında küresel belirsizliklere bağlı olarak piyasalarda dalgalı bir seyir gözlenmiş, Merkez Bankası para politikasında sıkı bir duruş sergileyerek döviz kurunun kırılganlığını azaltmak adına önlemler almıştır.

Yılın ikinci yarısında Irak'ta tansiyonun yükselmesi ve Ukrayna-Rusya gelişmeleri risk algısını sınırlayan bir unsur olmuştur.

TCMB, küresel piyasalardaki gelişmelerin döviz kuruna etkisini hafifletmek amacıyla faiz koridorunu sıklıkla kullanmıştır.

Yıllık birikimli cari açık ise büyümedeki ılımlı seyir, altın ticaretindeki normalleşme ve yılın ikinci yarısından itibaren petroldeki düşüşe bağlı olarak daralmaya devam etmiştir.

Buradaki en önemli etken iç talepteki, dolayısıyla ithalattaki yavaşlama olarak öne çıkmaktadır. Haziran ayından yıl sonuna kadar petrol fiyatlarında gerçekleşen %50'ye yakın gerileme, cari açık üzerinde olumlu etki yaratmış, ayrıca net altın ithalatındaki düşüş de cari açığın gerilemesine katkı yapmaya devam etmiştir. Son dönemde Avrupa'ya

ihracatımız artarken yaşanan siyasi gelişmeler sebebiyle Irak ve Rusya'ya ihracatımızda ise düşüş gerçekleşmiştir. Öte yandan, 2015 yılında da cari açığın düşüş eğiliminin sürdürülmesi öngörülmektedir.

Türkiye'de faiz oranlarının hâlâ pek çok gelişmekte olan ülkeye göre yüksek olmasının temel sebeplerinden biri yüksek ve dalgalı enflasyondur.

Enflasyonun ancak Merkez Bankası'nın hedeflediği %5 seviyesine kalıcı bir şekilde indirilmesi halinde faizlerde bir düşüş görülebilir. Aksi halde, enflasyonun mevcut seviyelerde kalması faizlerin yüksek seyretmeye devam etmesine neden olacaktır. Bununla beraber olumlu baz etkileri ve gerileyen petrol fiyatlarına bağlı olarak enflasyonun 2015 yılı içerisinde inişini devam ettirmesi beklenmektedir.

Yılın ikinci çeyreğinde görülen büyüme hızındaki yavaşlamada konjonktürel etkiler de bulunmaktadır. 2014 yılının ilk çeyreğinde iktisadi faaliyet oldukça güçlü seyretmiş ve yüksek bir büyüme oranı elde edilmiştir. İlk çeyrekte büyümede en önemli faktör kamu harcamaları olmuştur. Yılın ikinci çeyreğinde ise ekonomide yavaşlama sinyalleri görülmüştür. Büyümedeki yavaşlamada, Merkez Bankası'nın faiz artışlarının yanı sıra BDDK'nın uyguladığı makro ihtiyati tedbirlerin kredi büyümesini sınırlaması da etkili olmuştur. Yılın son çeyreğinde ise ekonomik aktivitedeki toparlanmanın beklenenden yavaş gerçekleştiği gözlemlenmiştir.

2015 yılında büyüme hız kazanacaktır.

Hem düşen enerji fiyatlarının gelir etkisi, hem de azalan enflasyona paralel Merkez Bankası'nın muhtemel faiz indirimleri, 2015 yılında büyümeyi destekleyen unsurlar olacaktır. Türkiye, gerek büyüme dinamikleri gerekse küresel emtia fiyatlarındaki ılımlı seyir ile 2015 yılında da diğer gelişmekte olan ülkelere kıyasla daha cazip bir konumda olmayı sürdürmektedir. Özellikle küresel büyümenin ABD haricinde zayıf seyretmesi nedeniyle gelişmekte olan ülkelerde büyüme

görünümü yavaşlamaktadır. Bu çerçevede, Çin büyümesindeki yavaşlama, gelişmekte olan Asya ekonomilerini belirgin şekilde etkilerken, Orta Avrupa ülkeleri de AB'deki zayıf seyirden Türkiye'ye kıyasla çok daha fazla

etkilenmektedir. Bu nedenlerle, 2015 yılında beklenen %3 civarı büyüme oranı, Türkiye'nin benzer ülkelere kıyasla daha yüksek bir büyüme sergileyeceğine işaret etmektedir.

Türk Bankacılık Sektörü Başlıca Göstergeleri

	Aralık 2013	Aralık 2014
Aktif büyüklüğü	1,73 trilyon TL	1,99 trilyon TL
Kredi hacmi	1,05 trilyon TL	1,24 trilyon TL
Menkul değerler cüzdanı	286,7 milyar TL	302 milyar TL
Mevduat hacmi	945,8 milyar TL	1,05 trilyon TL

TÜRK EKONOMİ BANKASI'NDA 2014 YILININ DEĞERLENDİRİLMESİ

GENEL DEĞERLENDİRME

TEB, 2014 yılı faaliyetleri sonucunda 795 milyon TL vergi öncesi kâr elde etti, net kâr ise 622,6 milyon TL olarak gerçekleşti. Net kârda sağlanan artış geçen yılın aynı dönemi ile kıyaslandığında %16'dır. 2014 yılında net bankacılık geliri ise %15 oranında artarak 3,300 milyon TL oldu. 2014 yılında artan ve verimlilikte sağlanan gelişmeye bağlı olarak TEB'in özkaynak ve aktif kârlılığı arttı. TEB'in aktif toplamı yılın başından itibaren % 18 oranında artarak 63 milyar TL'ye ulaştı. Aynı dönemde toplam mevduat ise %15 oranında arttı ve sektör ortalamasının üzerinde olan bu artış oranıyla TEB'in toplam mevduatı 39,4 milyar TL'ye ulaştı. Özkaynakları %12 oranında artarak 5,9 milyar TL'ye ulaşan TEB'in sermaye yeterlilik rasyosu ise % 13,96 olarak gerçekleşti.

TEB'in ekonomiye ve müşterilerine sağladığı desteğin en önemli göstergesi olan kredileri, 2014 yılında % 19 oranında artarak toplam aktiflerin %72'sine ulaştı. Toplam 45,4 milyar TL'lik kredilerin içinde, KOBİ kredilerinin payı ise %46 oldu. Aktiflerinin kalitesini her zaman ön planda tutan TEB'in takipteki kredi oranı % 2,43 olarak gerçekleşti.

Hizmetlerinin yaygınlığını düzenli olarak artıran TEB, 2014 yılı sonu itibarıyla 551 şubeye ulaştı. İnternet şubesi kullanan müşteri sayısı 550 bini geçti, CEPTETEB Mobil Bankacılık uygulamasını kullanan müşteri sayısı ise 227 bini aştı. 2014 yılı sonu itibarı ile TEB, 5 milyonu aşkın müşterisine, 72 ildeki toplam 551 şubesi, 10 bin çalışanı, 1,600'ü aşkın ATM'si, 115 bini aşkın POS ağı ve zengin alternatif dağıtım kanalları ile ürün, hizmet ve çözümler sunuyor.

TEB'İN SEKTÖRDEKİ KONUMU

TEB'in 31 Aralık 2014 ve 31 Aralık 2013 tarihleri itibarıyla, temel büyüklükler açısından sektörden aldığı paylara ve bu paylardaki gelişime ilişkin göstergelere aşağıda yer verilmiştir. Banka'nın 2013 yılı büyüklükleri esas alınarak yapılan 2014 yılı değerlendirmesinde;

- 2014 yılında toplam aktifleri %18 büyümüştür.
- Özkaynakları 5,903 milyon TL'ye ulaşmıştır.

- Toplam mevduatının bilanço içindeki payı %63 olmuştur.
- Kredi portföyü geçen yıla göre %19 oranında artmış, kredilerin toplam aktifler içindeki payı %72 olarak gerçekleşmiştir.
- %2.4 olarak gerçekleşen takipteki krediler oranı, güçlü kredi politikaları ve özenli risk yaklaşımının bir sonucudur.
- Krediler/mevduat rasyosu %115, sermaye yeterliliği rasyosu %14, özkaynak karlılığı %11.7 olarak gerçekleşmiştir.

TEB'in yukarıda özetlenen performans sonuçları 2014 yılını başarıyla tamamladığına işaret etmektedir

(milyon TL)	31.12.2014			31.12.2013		
	TEB	Sektör	Banka'nın Payı (%)	TEB	Sektör	Banka'nın Payı (%)
Toplam Aktifler	62.992	1.994.238	3,16	53.409	1.732.419	3,08
Toplam Krediler	45.392	1.269.117	3,58	38.135	1.072.990	3,55
Toplam Mevduat	39.439	1.124.316	3,51	34.288	1.006.348	3,41
Şube Sayısı	551	12.210	4,51	544	11.986	4,54
Personel Sayısı	10.142	216.880	4,68	10.001	214.263	4,67

Kaynak (sektör rakamları için): BDDK Aylık Bülten Aralık 2014

ÖDÜLLER

Kurumsal Bankacılık

- Asian Banking & Finance Wholesale Banking Awards
Türkiye’de Yılın Nakit Yönetimi Bankası Ödülü
- Banking Technology Judges' Special Mention Awards
Phone POS

Bireysel Bankacılık

- Internet Advertising Competition
En İyi Mobil Uygulama TEB Çocuk iPad Uygulaması
- Internet Advertising Competition
En İyi Yatırım Sitesi Melekyatirimplatformu.com
- Internet Advertising Competition
En İyi Sosyal Medya Kampanyası TEB ile Zaman Yolculuğu
- Stevie 2014 International Business Awards
İletişim veya Halkla İlişkilerde Yılın Programı – Toplum Hizmetleri – Avrupa - Gümüş Ödül
- Global Banking & Finance Review Awards -
Most Innovative Retail Bank Turkey
- Stevie Awards for Sales & Customer Service
Müşteri Hizmetlerinde İnovasyon - Gümüş Ödül3
- Stevie Awards for Sales & Customer Service
Outbound Marketing Program of the Year - Bronz Ödül
- Stevie Awards for Sales & Customer Service
Inbound Marketing Program of the Year - Bronz Ödül
- BNP Paribas Grup İnovasyon Ödülleri
Ürün ve Hizmet Kategorisi TEB Girişim Evi
- BNP Paribas Grup İnovasyon Ödülleri
Ürün ve Hizmet Kategorisi Melek Yatırım Platformu
- IRB İnovasyon Ödülleri TEB Ağacım Uygulaması

Kobi Bankacılığı

- Stevie Awards for Sales & Customer Service
Müşteri Hizmetlerinde İnovasyon - Bronz Ödül
- 2014 Best in Biz EMEA Awards
Yılın En İnovatif Hizmeti - Altın Ödül
- 2014 Best Business Awards En İyi Ürün/Hizmet Ödülü
- Türkiye İnovasyon Haftası En Yenilikçi KOBİ ve Girişim Bankacılığı Ödülü
- Stevie Awards for Sales & Customer Service
Müşteri Hizmetleri’nde İnovasyon - Bronz Ödül
- Stevie Awards for Sales & Customer Service
Müşteri Hizmetlerinde Teknolojinin En İyi Kullanımı - Bronz Ödül
- 2014 Best in Biz EMEA Awards Yılın En İnovatif Ürünü - Gümüş Ödül

- Stevie Awards for Sales & Customer Service
Müşteri Hizmetlerinde Teknolojinin En İyi Kullanımı - Altın Ödül
- 2014 Best in Biz EMEA Awards
Yılın Küçük veya Orta Ölçekli İş Ürünü - Gümüş Ödül

İnsan Kaynakları

- Top Employers Institute
Avrupa ve Türkiye'nin En İyi İşvereni
- IRB İnovasyon Ödülleri
En İyi İşyeri Yolculuğu

TEB KURUMSAL BANKACILIK GRUBU

KURUMSAL BANKACILIK

TEB, ortağı BNP Paribas'ın geniş ürün seçeneklerini ve hizmet yetkinliklerini de yansıtan ürün ve hizmetleri, yıllık cirosu 50 milyon TL ve üzerinde olan büyük ölçekli ulusal ve uluslararası firmalara, gruplara ve holding şirketlerine, katma değer yaratan çözümler eşliğinde sunmaktadır.

TEB, Kurumsal Bankacılık iş kolunda müşterilerine;

- Dış ticaret finansmanı,
 - İşletme ve yatırım kredileri,
 - Nakit ve risk yönetimi ürünleri,
 - Standart ve türev hazine ürünleri,
 - Kurumsal Yatırım Bankacılığı ürünleri,
 - Emtia finansmanı ve
 - Proje finansmanı
- alanlarında hizmet vermektedir.

7'si İstanbul'da olmak üzere toplam 15 Kurumsal Şubesi, uzman kadroya sahip TEB Dış Ticaret Merkezleri ve Çok Uluslu Firmalar özel yapılanması ile müşterilerine ayrıcalıklı ve nitelikli hizmet sunan TEB, bu hizmetleri 78 ülkedeki BNP Paribas ve Grup Şirketleriyle yarattığı sinerji ile desteklemektedir.

TEB, Kurumsal Bankacılık alanında sahip olduğu sağlam ve güvenilir banka imajını daha da güçlendirmeyi, finansal piyasalarda yaşanan sürekli değişim ve yoğun rekabet ortamında müşterilerinin farklı ihtiyaçlarını karşılayarak müşteri tatminini en üst düzeyde tutmayı 2014 yılında da başarıyla gerçekleştirmiştir.

TEB, Kurumsal Bankacılık iş kolunda ihtiyaç duyulan her üründe "müşterilerin ilk aklına gelen banka" olma hedefi doğrultusunda çalışmalarını sürdürecektir.

Dış ticaret alanında farklılaşmış ve ihtisaslaşmış bir banka

TEB, 1980'li yıllardan başlayarak odaklandığı dış ticaret alanında, BNP Paribas'ın dünya çapında yaygın hizmet ağından aldığı gücün de

katkısıyla, farklılaşmış ve ihtisaslaşmış bir banka konumundadır.

BNP Paribas, dış ticaret finansmanı konusunda dünyada ilk 3'te, Avrupa'da ise 1. sırada yer almaktadır. BNP Paribas'ın 78 ülkede sürdürdüğü faaliyeti ile 64 ülkede 100'ü aşkın noktada aktif olan Dış Ticaret Merkezleri (Trade Center), TEB'in bu alandaki rekabet gücünü artırmaktadır.

Dünya çapında 1.500'ü aşkın banka ile muhabirlik ilişkisine sahip olan TEB, müşteri gereksinimleri doğrultusunda muhabir ağını genişletmektedir. TEB, 2014 yılında çeşitli alanlarda pazar paylarını artırmış, dış ticaretteki farklı ihtiyaçları çözmeye yönelik ürünler geliştirmiştir.

Dış Ticaret finansmanında uzmanlaşan TEB, Dış Ticaret Mevzuat Danışma Hattı ve Akreditif Vesaik Hazırlama Hizmeti gibi özellikli operasyon çözümleri sunmaktadır.

Uygun maliyetli para transferleri

TEB, farklı ülkelerde yatırımları olan müşterilerinin para transferi ihtiyaçlarını, işbirliği içinde olduğu muhabir bankalar aracılığı ile karşılamaktadır. 135 farklı para biriminde 180'den fazla ülkeye para transferi yapabilme kolaylığı sağlayan TEB, yurt içi Euro ve ABD doları transferi yapmak isteyen müşterilerinin işlemlerini, aynı gün valörlü ve uygun maliyetli bir şekilde gerçekleştirmektedir.

TEB, müşterilerinin Çin yuanı (renminbi) işlemlerini de gerçekleştirmektedir.

TEB, Bank Of China ile yaptığı anlaşma kapsamında müşterilerine Çin yuanı cinsinden dış ticaret işlemleri yapma olanağı sunmaktadır. TEB müşterilerinin, Çin'e ve diğer ülkelere Çin yuanı hesapları üzerinden havale işlemleri yapılabilen, Çin yuanı cinsinden ithalat ödemelerine aracılık edilmekte, ithalat akreditifi açılabilir. TEB, Türkiye'de yuan cinsinden ihracat akreditifi ve garanti mektubu işlemleri gerçekleştiren ilk bankadır.

TEB ayrıca Bank of China Ltd. Beijing ve Bank of China (Hong Kong) Limited işbirliği ile on

shore ve off shore Çin yuanı ödemelerine de aracılık etmektedir.

TEB, 2015 yılında Çin yuanının uluslararası ticarete ve dış ticaret finansmanında kullanımının daha da artmasına paralel olarak, müşterilerine sunduğu çözümleri çeşitlendirmeyi hedeflemektedir.

Sendikasyon kredisi %113 oranında yenilendi.

TEB, 2014 Ağustos ayında vadesi dolan, dış ticareti desteklemeye yönelik bir yıl vadeli sendikasyon kredisini, bir önceki yıla göre %113 oranında artırarak yenilemiştir.

Libor/Euribor +0,90 maliyetle alınan kredi, 2014 yılında Türk bankalarınca sağlanan en düşük maliyetli sendikasyon kredilerden biri olmuştur. Toplam 625 milyon ABD doları tutarındaki Euro ve Dolar dilimlerinden oluşan krediye 32 banka katılmıştır. Bu yenileme, TEB'in uluslararası piyasalardaki güçlü itibarını bir kez daha teyit etmiştir.

Yurt dışı bono ihraçları için EMTN programı kuruldu.

TEB, yurt dışından fonlama kabiliyetini artırmak ve yatırımcı ağını genişletmek amacıyla çeşitli çalışmalar yürütmektedir. Bu çalışmalar kapsamında, 2014 yılı içinde, 1 yıl ve altı vadelerde çeşitli para birimlerinde borçlanma aracı ihracına olanak sağlayan Euro Medium Term Notes (EMTN) programı kurulmuştur. Program çerçevesinde, yıl sonu itibarıyla toplam 126,6 milyon ABD doları tutarında ihraç gerçekleştirilmiştir.

TEB Dış Ticaret Merkezleri

TEB'in Dış Ticaret Merkezleri (Trade Center) yapılanması, Türk bankacılık sektöründe dış ticaret finansmanı ve dış ticaret danışmanlığı konusunda bir ilktir. TEB Dış Ticaret Merkezleri, Türkiye'nin dış ticaretinin yaklaşık %70'ini gerçekleştiren İstanbul, Bursa, İzmir, Ankara ve Adana'da olmak üzere 5 ayrı noktada konumlandırılmıştır.

Merkezlerde, TEB'in ve BNP Paribas'nın dış ticaret finansmanı alanındaki uzmanlığı ve geniş muhabir ağı sayesinde müşteri ihtiyaçlarına en uygun dış ticaret finansman modelleri geliştirilmektedir. Ayrıca, BNP

Paribas'nın dünya çapındaki 100'den fazla noktada yer alan Trade Center ağı kullanılarak hızlı ve rekabetçi maliyetler ile uygun çözümler sunulmaktadır.

İhracatın finansmanında güçlü konum

TEB, dış ticaret finansmanı konusunda Türkiye'nin öncü ve yetkin bankalarından biridir. Banka'nın ihracatın finansmanında sahip olduğu güçlü konum, bankacılık sektörü verileriyle de kanıtlanmaktadır. BDDK tarafından açıklanan 30 Eylül 2014 sektör verilerine göre, bireysel krediler hariç toplam canlı kredilerin içinde ihracat kredilerinin payı sektörde %7 civarındadır. Buna karşılık, TEB'in bireysel krediler hariç toplam canlı kredilerinin yaklaşık %16'sı ihracat finansmanı için kullanılmıştır.

İhracat kredilerinin toplam hacmi açısından sektörde 5. sırada bulunan TEB'in Türkiye'nin toplam dış ticaretinden aldığı pay, 2014 yılında %6,5'in üzerine çıkmıştır.

TEB Dış Ticaret Merkezleri bünyesinde, "yapılandırılmış ticaret ve emtia finansmanı" konularında uzman bir ekip kurulmuştur. Ekip aracılığıyla tedarik edilen ürün ve firma nakit akışına özel çözümler üretilmekte, klasik finansman yöntemlerinin dışında sektörde farklılık yaratan ürünler firmalara sunulmaktadır.

TEB, geleneksel olarak güçlü olduğu fındık ve tütün finansmanının yanında; hububat, bitkisel ve kimyasal yağlar, sentetik kauçuk, plastik hammaddeleri, kimyasal ürünler, meyve konsantresi ve demir, bakır, krom cevheri gibi emtiaların finansmanına yönelik çözümler de sunmaktadır. Bu konudaki uzmanların desteği ile hem iç piyasada hem de dış ticarete Banka müşterilerinin finansman ihtiyaçları, tedarik aşamasından tahsilat aşamasına kadar yapılandırılmaktadır.

TEB, yasal altyapının tamamlanması ile birlikte 2013 yılı başında faaliyete geçen lisanslı depoculuk kapsamında, Türkiye'de emtia finansmanı kredisini yapılandıran ilk bankadır. Banka bu alanda, Türkiye'nin ilk özel lisanslı deposunda muhafaza edilen ürünlere karşılık

ürün senedi olarak kredi kullandırmış ve sektöründe bir ilke daha imza atmıştır.

Dış Ticaret Eğitimleri

TEB, müşterilerine dış ticaret ve yurt dışı yatırımlarla ilgili olarak özel danışmanlık hizmetleri sağlamaktadır. Bunun yanı sıra; sektörel ve bölgesel İhracatçı Birlikleri, Ticaret ve Sanayi Odaları, Organize Sanayi Bölge Müdürlükleri ve benzeri kuruluşlarla işbirliği yaparak, Türkiye'nin çeşitli bölgelerindeki firmaların ihtiyaçlarına özel dış ticaret uygulamaları eğitimleri ve dış ticaret seminerleri (trade learning) düzenlenmektedir.

2014 yılında 74 ayrı kurumda, firma temsilcilerine dış ticaret eğitimi verilmiştir.

2014 yılında gerçekleştirilen dış ticaret konulu konferansların en önemlisi; dış ticarete yeni bir ödeme yöntemi olan Bank Payment Obligation-BPO (Banka Ödeme Yükümlülüğü) hakkındadır.

Şubat 2014 tarihinde TİM (Türkiye İhracatçılar Meclisi) ile işbirliği yapan TEB, 350'den fazla ihracatçı firmayı BPO hakkında bilgilendirmiştir. Takip eden aylarda, bu konuda Ankara, İzmir, Bursa, Adana ve Gaziantep'te Bölgesel İhracatçı Birlikleri ve Sanayi Ticaret Odaları ile yapılan ortaklaşa organizasyonlar ile toplamda 1.000'den fazla firma temsilcisini içeren bilgilendirme toplantıları düzenlenmiştir.

BPO- Banka Ödeme Yükümlülüğü

Uluslararası Ticaret Odası (ICC), dünya ticaretinin %70'inden fazlasının açık hesap olarak gerçekleşiyor olması gerçeğinden hareketle, Nisan 2013'te yeni bir ticaret finansmanı çözümünün uluslararası kurallarını yayınlamıştır. Açık hesap ticaretini kolaylaştırmak ve güvenceli hale getirmek üzere tasarlanmış olan bu yöntem, BPO adını taşımaktadır.

İhracatının %75'ine yakın kısmı açık hesap olarak yapılan Türkiye'de de tahsilat endişeleri ve risk yönetimi çözümlerinin önemi hızla artmaktadır.

TEB bu trendi yakından takip ederek, 2013 yılından itibaren BPO konusunda çalışmalarına başlamıştır. 2014 yılında düzenlediği çeşitli seminerler ile bu yeni dış ticaret çözümü hakkında müşterilerini bilgilendiren Banka, eşzamanlı olarak altyapı çalışmalarını tamamlamış ve ilk işlemlerini 2014 Kasım-Aralık aylarında gerçekleştirmiştir.

TEB, ödemeler konusunda sunduğu çözümlerin en yeni ve en güncel örneği olan BPO'yu Türkiye'de müşterilerine kullandırabilen iki bankadan biri olurken, dünyada ve EMEA bölgesinde sırasıyla 16. ve 5. banka olmuştur.

Uzman dış ticaret kadrosu ile TEB, müşterilerine dış ticaret finansmanı ve risk yönetimi konusunda en güncel ürünleri ve hizmeti sunmaya önümüzdeki dönemlerde de devam edecektir.

NAKİT YÖNETİMİ

TEB Nakit Yönetimi, 2014 yılında da müşteri odaklı yenilikçi hizmet ve ürünler geliştirmeye devam etmiştir.

TEB, uluslararası finans ve bankacılık dünyasının en prestijli ödül organizasyonlarından Asian Banking&Finance tarafından "Türkiye'de Yılın Nakit Yönetimi Bankası" ödülüne layık görülmüştür. Banka; KPMG, PWC, Deloitte ve Ernst&Young gibi dünyaca ünlü uluslararası finansal denetim firmaları tarafından yapılan değerlendirme sonucunda bu ödülü almaya hak kazanmıştır.

TEB, mobil nakit yönetimi ürünleri ile sağladığı bu başarıları ek olarak e-Devlet dönüşüm sürecini destekleyen "e-FATURA" uygulamasında özel entegratör olarak müşterilerine e-ödeme gibi yeni ve farklı finansal hizmetler sunmaya başlamıştır.

Çok uluslu şirketlere özel nakit yönetimi hizmetleri ve çözümleri

Nakit yönetimi alanında BNP Paribas ile uluslararası çözümler geliştiren TEB, 2014 yılında BNP Paribas'nın küresel müşterilerine, Türkiye'de mevcut ya da planlanan faaliyetleriyle ilgili ulusal ve uluslararası

ödeme ve tahsilat süreçlerinde verimlilik ve kontrol sağlayabilecekleri birçok özel ürün ve çözüm sunmuştur.

TEB, dünya çapındaki iştirakleri için tek bir global çözüm kullanmak isteyen uluslararası müşterilerine, BNP Paribas'ın global nakit yönetim sistemine tam entegre ürün ve hizmetlerini sunmaya önümüzdeki yıllarda da devam edecektir.

Çok Uluslu Firmalar Masası

2006 yılında Türkiye’de Çok Uluslu Şirketler Masası’nı kuran ilk banka olan TEB, çok uluslu şirketleri yakından tanımakta ve onların ihtiyaçlarına yönelik hizmet yetkinlikleriyle farklılaşmaktadır.

TEB, yurt içindeki yaygın şube ağıının yanında, 78 ülkede, 185 bin çalışanı, 23 milyon müşterisi, 7 binden fazla şubesi ve 90 Dış Ticaret Merkezi (Trade Center) bulunan BNP Paribas’ın “One Bank for Corporates in Europe and Beyond” sloganı ile çok uluslu firmalara ve yurt dışında faaliyet gösteren Türk firmalarına önemli avantajlar ve kolaylıklar sağlamaktadır.

2014 yılında Almanya-Türkiye işbirliğini artırmak amacıyla kurulan Alman ve Türk masalarıyla hem Almanya’daki Türk müşterilere, hem de Türkiye’deki Alman müşterilere yönelik hizmetler sunulmuştur.

TEB Kurumsal Bankacılık bünyesinde yer alan Çok Uluslu Firmalar Masası, Türkiye’de faaliyet gösteren çok uluslu firmaların ana bankası olmayı hedeflemektedir.

Çapraz satış ve sinerji

TEB, sektördeki rekabetçi ve değişken piyasa koşulları karşısında kurumsal müşterilerine hızlı, kaliteli ve çok çeşitli hizmet ve ürünler sunulması amacıyla 2014 yılında çapraz satış faaliyetlerini artırmıştır. Bu artıştaki ana amaç, kurumsal müşterilere farklı ürünlerin sunulmasını daha pratik bir hale getirmenin yanı sıra müşterilerin değişken ihtiyaçlarının tek elden belirlenip, ilgili tarafların harekete geçirilmesi ve hizmetlerin hızla kullanıma sunulmasının sağlanmasıdır.

TEB’in çapraz satış ve sinerji faaliyetleri üç ana başlık altında sınıflandırılmaktadır:

• Banka bünyesindeki iş kolları ile sinerji ve iş geliştirme faaliyetleri

TEB Kurumsal Bankacılık grubu, müşterilerine geniş bir ürün portföyünü, en hızlı ve verimli bir biçimde sunabilmek için Banka bünyesindeki KOBİ ve Bireysel Bankacılık gruplarıyla sıkı bir işbirliği içinde çalışmaktadır. Bu kapsamda müşterilere;

- tüketici finansmanı,
- maaş anlaşmaları,
- konut finansmanı projeleri,
- tarım bankacılığı,
- kartlı ödeme sistemleri,
- POS hizmetleri,

alanlarında özel geliştirilmiş ürün ve projeler ile hizmet verilmektedir.

• BNP Paribas ile işbirliği alanındaki faaliyetler

TEB, ortaklarından BNP Paribas’ın dünya çapındaki ilişki ağını ve hizmetlerini kullanarak Kurumsal Bankacılık müşterilerine yurt içindeki büyük hacimli projelerde ortak finansman desteği ve kredi sağlamak, dış ticaret imkânları sunmakta ve kurumsal yatırım bankacılığı danışmanlık hizmetleri vermektedir. Banka, çapraz satış yöntemini uluslararası hizmetleri süratli bir biçimde ve farklı kanallardan sunma fırsatı sağlayan, güçlü bir enstrüman olarak nitelendirmektedir.

Bu sayede Kurumsal Bankacılık müşterileri;

- proje finansmanı,
- ihracat kredileri,
- satın alma finansmanı,
- borçlanma araçları

konularında TEB-BNP Paribas grubundan eksiksiz hizmet alma ayrıcalığını yaşamaktadır.

- **İştirakler ile sinerji**

TEB müşterilerine tüm finansal ürün ve hizmetleri tek noktada vermeyi kendisine hedef olarak belirlemiştir. Çapraz satış yönteminin etkin bir şekilde kullanıldığı TEB iştiraklerine ve grup şirketlerine aşağıda yer verilmiştir.

- Devlet desteğinin katkısıyla son dönemde artan bir öneme sahip olan bireysel emeklilik alanında, BNP Paribas Cardif ile sinerjik bir işbirliği oluşturulmuştur. Bu sayede Kurumsal Bankacılık müşterilerine grup emeklilik planları konusunda en avantajlı hizmetler sunulmaktadır.
- TEB Arval, filo kiralama hizmetlerinde edindiği deneyimi TEB'in kurumsal müşterileriyle paylaşmaktadır.
- TEB Portföy ve TEB Yatırım, klasik ürünlerinin yanı sıra kurumlara özel geliştirilen portföy ve fon yönetimi ile sermaye piyasaları aracılık hizmetlerini, TEB'in Kurumsal Bankacılık müşterilerine sunmaktadır.
- BNP Paribas Leasing Solutions grubunun yurt dışındaki satıcılar ile oluşturduğu sinerji ve TEB'in yurt içindeki yaygın ve güçlü şube ağı, leasing hizmetlerinin geniş kesimlere ulaştırılmasını sağlamaktadır. Konusunda Avrupa'da lider olan BNP Paribas Leasing Solutions, 60 yılı aşkın tecrübesiyle Kurumsal Bankacılık müşterilerinin ekipman ve gayrimenkul yatırımlarına finansal çözümler sunmaktadır.
- Dünyanın en büyük faktoring zinciri Factors Chain International (FCI) tarafından beş kez "En İyi İhracat Faktoring Şirketi" seçilen TEB Faktoring aracılığıyla ile Kurumsal Bankacılık müşterilerine vadeli mal veya hizmet satışlarından doğan alacaklarının temliğini, tahsilini ve ön ödemeyi içeren çeşitli finansman imkanları sunulmaktadır.

TEB Kurumsal Bankacılık; iş kolları, ortağı BNP Paribas ve iştirakleri ile oluşturduğu sinerjinin de yardımıyla, çapraz satış faaliyetlerinde fark yaratan, inovatif ürün ve hizmetleri müşterilerine sunmaya devam edecektir. Banka, ulusal ve uluslararası rekabetçi piyasalarda faaliyet gösteren kurumsal firmaların sürdürülebilir büyümelerine Grup olarak sağlayacağı katkının, "Çapraz Satış" kültüründen geçtiğine inanmaktadır.

TEB KOBİ BANKACILIĞI GRUBU

KOBİ Bankacılığı iş kolunun rekabet üstünlükleri

TEB'in 2005 yılından bu yana KOBİ'lere sunduğu hizmetin temel odağını, KOBİ'lerin büyüme süreçlerini yönetme yetkinliklerini artıracak ve rekabette onları ileriye taşıyacak "danışman bankacılık" yaklaşımı oluşturmaktadır.

Yapılan araştırmalarda, KOBİ'lerin pek çok farklı kaynaktan finansal destek alabildikleri ancak sahip oldukları kaynakları yönetmede zorluk çektikleri, bunun en önemli sebebinin ise bilgi eksikliği olduğu görülmüştür. TEB'in KOBİ'lerin işlerini büyütebilmeleri için bilgi, eğitim ve danışmanlık desteği ihtiyaçlarından yola çıkarak temellendirdiği finansal olmayan hizmetleri, 2014 yılında da Banka'nın KOBİ Bankacılığı hizmet yaklaşımını rekabette farklılaştıran en önemli unsur olmuştur.

KOBİ'lerin gelişim çabalarına yapısal destek

Yenilikçi ürün ve hizmetleriyle her dönem KOBİ'lerin yanlarında yer alarak gelişim çabalarına yapısal destek vermeyi hedefleyen TEB KOBİ Bankacılığı Grubu, yeni ürün ve hizmetlerle 2014 yılında da daha geniş bir müşteri kitlesiyle çalışarak başarısını devam ettirmiştir.

BDDK 2014 yılı Aralık ayı verilerine göre, sektörün KOBİ'lere kullandığı kredi hacmi 19 büyürken, TEB'in kaydettiği büyüme %37'dir. Aynı verilere göre, KOBİ işkolunda TEB'in nakit kredi pazar payı %6,14, gayrinakdi kredi pazar payı ise %9,52 olarak gerçekleşmiştir. TEB KOBİ Bankacılığı Grubu, tarım kredilerinde pazar payını %5'e çıkarmış,

altın kredilerinde ise elde ettiği %37,5 pazar payı ile sektör liderliğini korumuştur. 2014 yılında TEB'in KOBİ kredileri hem adet hem de hacim olarak sektörün üzerinde büyüme göstermiştir. Yıl boyunca yürütülen kredi kampanyaları ile TEB müşterilerinin nakit ihtiyaçları avantajlı koşullar ile karşılanmaya devam edilmiştir. Kampanyalar kapsamında KOBİ ve işletme segmenti müşterilerine, 36 aya varan vadelerle, uygun maliyetli, 1,5 milyar TL'yi aşkın ticari kredi kullanılmıştır.

Yeni bir şube konsepti: Tohum Şubeler

2014 yılı, TEB'in şube ve saha kadrolarındaki yenilikler ile de farklılaştığı bir yıl olmuştur. Sadece tarım sektörüne özel olarak yeni bir şube konsepti oluşturulmuş, bankacılık alanında eğitim almış çoğunluğu ziraat mühendisi olan ve tarım üreticilerinin finansal ve finansal olmayan ihtiyaçlarını bilen saha kadrolarıyla Manisa Sarıgöl ile Saruhanlı, İzmir Bayındır, Bursa Yenişehir, Çanakkale Bayramiç ve Konya Çumra'da olmak üzere 6 farklı noktada "Tohum Şubeler" açılmıştır.

Gelişmekte olan ülke bankalarına bilgi ve tecrübe aktarımı

TEB KOBİ Grubu 2014 yılında, KOBİ Bankacılığı konusunda uluslararası alanda artırdığı gücüyle pazardaki farklı konumunu pekiştirmiştir. 2012 yılında Uluslararası Finans Kuruluşu (IFC) tarafından "KOBİ'lere Finansal Olmayan Hizmetlerin Sunulması" konusunda dünya çapında en iyi üç bankadan biri olarak ilan edilmesinin ardından, TEB KOBİ Bankacılığı Grubu, 2014 yılında 25'ten fazla yabancı bankaya deneyimlerini aktarmıştır. TEB, Brezilya, Malezya, Meksika, ABD, Avusturya, BAE, Yunanistan, Umman ve Ukrayna gibi çeşitli ülkelerde düzenlenen konferanslara davetli konuşmacı olarak katılmış, Bangladeş, Zimbabve, Tanzanya ve Ermenistan gibi gelişmekte olan ülkelerdeki bankalara KOBİ Bankacılığı konusunda bilgi vermiştir.

Kadın işgücüne özel hizmetler

TEB KOBİ Bankacılığı Grubu, 2014 yılında kadınların iş hayatına atılmaları konusunda tespit ettiği fırsatlara odaklanmış, kadın işgücüne yeni ve özel servisler sunmak amacıyla çalışmalar başlatmıştır. Kadınların finansal ürün ve hizmetlere yeterli derecede

ulaşamadıkları, bilgiye ve uluslararası pazarlara erişimde sıkıntı yaşadıkları ve yeterli eğitim ve iş yönetimi kapasitesine sahip olmadıklarından büyüyemeyen ve süreç içerisinde yok olan varlıkları, iş hayatındaki kadınların desteklenmesi için fırsatlar yaratmaktadır. Bu gerçekten yola çıkan TEB, tüm dünyada kadınların iş hayatına katılımını artırma hedefiyle çalışan "Global Banking Alliance for Women"(GBA) üyeliğine başvurmuş ve kabul edilmiştir.

135 farklı ülkede hizmet veren ve 39 finans kurumu ile birlikte çalışan GBA, odağına kadınları almış bankaları bir araya getiren en büyük ağ olarak hizmet vermektedir. Türkiye'den GBA üyeliğine kabul edilen iki bankadan biri olan TEB, bu değerden aldığı güçle 2015 yılında kadınların iş hayatına atılımını destekleyecek çalışmalarına ağırlık verecektir.

Clinton Global Initiative (CGI) üyeliği

TEB KOBİ Bankacılığı Grubu'nun sunduğu finansal olmayan hizmetlerin dünya çapındaki bilinirliğinin artması, GBA üyeliğinin ardından Clinton Global Initiative (CGI) üyeliği ile 2014 yılında daha da pekişmiştir. Dünya çapında büyük ve etkin liderleri bir araya getirerek güncel konulara yeni bir bakış açısıyla çözümler sunmayı amaçlayan CGI, 2005 yılında ABD'nin 42. başkanı Bill Clinton tarafından kurulmuştur.

CGI tarafından her yıl Eylül ayında Birleşmiş Milletler Genel Kurul toplantısıyla aynı zamana denk gelecek şekilde düzenlenen, 180'den fazla devlet başkanı, 20 Nobel Barış Ödülü adayı ve yüzlerce CEO'nun bir araya geldiği zirvelerde TEB KOBİ Bankacılığı Grubu da yer alarak dünya çapındaki bilgilerini ve tecrübelerini paylaşmıştır.

Türkiye'de girişimciliği desteklemek

KOSGEB, TEB KOBİ Bankacılığı Grubu'nun KOBİ ve işletmelerin büyümelerine ortak destek verilmesi konusunda yıllardır en güçlü partnerlerinden birisi olmuştur. 2014 yılında iki kurum, girişimcilere verilecek desteklere kaynak olacak bir araştırma ile işbirliklerini güçlendirmişlerdir.

Türkiye’de girişimciliği desteklemek amacıyla çok kapsamlı bir programı hayata geçiren TEB KOBİ Bankacılığı, KOSGEB’in öncülüğünde dünyanın en kapsamlı Girişimcilik Endeksi’nin açıklanmasında rol almıştır. Türkiye’de 33 binden fazla kişinin katılımıyla gerçekleştirilen Küresel Girişimcilik Monitörü 2013 Türkiye sonuçlarına göre her 100 kişiden 32’si önümüzdeki üç yıl içinde girişimcilik faaliyetinde bulunmayı hedeflemektedir. Bölgesel sonuçlar ve eğilimlerin ilk kez ortaya çıkarıldığı bu çalışma aynı zamanda ülkemizin dünya sıralamasına göre iyi bir girişimcilik karnesine sahip olduğunu göstermiştir. Başta TEB Girişim Bankacılığı çalışmaları olmak üzere, Türkiye’nin girişimcilik ekosisteminin gelişmesi adına bir referans olması beklenen araştırma, Türkiye GEM Temsilcisi ve Yeditepe Üniversitesi Girişimcilik kürsüsü akademisyenliğinde yönetilmiştir.

2014 yılında ayrıca “KOSGEB 4 İlçe Kredi Programı” işbirliği ile Soma’da yaşanan maden faciasının ardından Soma ve diğer ilçelerde ekonominin iyileşmesi için finansal destek sağlanmıştır.

Kredi Garanti Fonu (KGF) işbirliği

TEB KOBİ Bankacılığı Grubu, girişimcilere sunduğu finansal desteği, Kredi Garanti Fonu (KGF) ile yaptığı işbirliği ile daha da güçlendirmiştir. KGF, Türkiye’de girişimcilik ekosisteminin desteklenmesinde rol alma hedefiyle, Türkiye’de ilk ve tek olarak TEB Girişim Bankacılığı ile işbirliği yapmayı seçmiştir. İşbirliğine dek TEB Girişim Bankacılığı, girişimcilere 150 bin TL’ye kadar teminatsız kredi vermiş, KGF desteği ile girişimcilere 500.000 TL’ye kadar teminatsız kredi kullanılmasının yolu açılmıştır.

Ayrıca, Mikro Krediler Portföy Garanti Sistemi ile belirli illerde faaliyet gösteren mikro işletmelerin de KGF desteğinden daha kolay faydalanması ve finansal desteğe daha hızlı ulaşması sağlanmıştır.

TEB KOBİ TV

2014 yılında TEB KOBİ TV ile KOBİ’lerin teknolojik ehliyetleri artırılmaya odaklanılmış, Vodafone Türkiye işbirliği ile açılan Teknolojik Çözümler Kanalı’nda iş hayatında teknoloji

kullanımı basit ve anlaşılır bir dille sunulmuştur.

Geleceğin bankası olma misyonu

Son yıllarda düzenlemelerin de etkisi ile KOBİ kredilerinde rekabet artmış ve toplam kredilerde KOBİ kredilerinin payı yükselmiştir. Önümüzdeki dönemde sektörün mevduat tabanını büyütme gayreti içinde olacağını ve kredileri daha fazla oranda iç kaynaklardan finanse etmeyi hedefleyeceğini düşünen TEB, ekonomik aktivitenin seyrine bağlı olarak sorunlu kredi oranlarında bir miktar artış öngörmektedir. 2015 yılında, TEB KOBİ Bankacılığı Grubu, mevcut dönem koşullarının yanı sıra orta ve uzun vadede de KOBİ’lere yarar sağlayacak bir yaklaşımla piyasa koşullarını mümkün olduğu ölçüde iyileştirmeye odaklanacaktır.

Rakamsal büyümenin yanında tüm paydaşları için ortak değer yaratmayı hedefleyen TEB, alternatif dağıtım kanalları üzerinden ürünlerini ve müşterilerini dijitalleştirerek geleceğin bankası olma misyonuyla hareket edecektir.

TEB İŞLETME BANKACILIĞI

İşletme bankacılığında %60’lık büyüme

BDDK 2014 yılı Aralık ayı verilerine göre, 2014 yılı işletme bankacılığı alanında, müşteri portföyünde sektör büyümesi bir önceki yıla göre %19 olurken, TEB %56’lık bir büyüme gerçekleştirmiştir.

2014 yılında TEB İşletme Masraf Paketleri, müşterilerin ödedikleri işlem masraflarını planlı bir şekilde takip etmelerine olanak tanıyan bir yapıya kavuşturulmuştur.

2014 yılında müşterilerin hizmetine sunulan TEB Patron Kart, esnaf ve küçük işletmelerin temel kredi ihtiyaçlarının alternatif dağıtım kanalları vasıtasıyla, tek bir kart üzerinden en hızlı şekilde karşılanabilmesini hedeflemektedir. TEB Patron Kart ile müşterilerin taksitli ticari kredi, sezon ödemeli kredi, kredili mevduat hesabı ve şirket kredi kartı limitlerine tek bir kart üzerinden ulaşabilmekte ve özel limitler dahilinde

kullanım yapılabilmektedir. Müşteriler, Patron Kart ile ticari kredi ihtiyaçlarını 36 aya varan vadelerle TEB ATM'leri ve TEB Kurumsal İnternet Şubesi'nden 7/24 karşılamakta; Patron Kart'a bağlı kredili mevduat hesabı ile düzenli ödemelerini zamanında gerçekleştirebilmektedir.

Turizm sektöründe faaliyet gösteren işletmeler için Patron Kart'a özel olarak sunulan sezon ödemeli kredi ile müşteriler ödemelerini Mayıs-Ekim döneminde, nakit akışlarına uygun olarak iki sezonda taksitlendirebilmektedirler.

Patron Kart sahipleri, şirket kredi kartı özelliği sayesinde yurt içi ve yurt dışında güvenli bir şekilde alışveriş yapabilmektedirler. Patron Kart sahiplerine ayrıca, anlaşmalı Total istasyonlarından yapılan akaryakıt alışverişlerinde %5 indirim; 100 TL ve üzeri restoran harcamalarında %10 Bonus; anlaşmalı havalimanı otoparklarında %50 indirim ve anlaşmalı havalimanı terminallerinde ücretsiz Lounge hizmeti fırsatları sunulmaktadır.

TEB ALTIN BANKACILIĞI

Altın kredili müşteri adedinde %25 artış

TEB, Altın Bankacılığı'nda müşterilerine değer katan referans banka olma vizyonuna sahiptir. Uzmanlığı, ulaşılabilirliği ve verimliliği ile ülkenin her yerindeki müşterilere kattığı değeri sürekli bir biçimde artıran TEB, Altın Bankacılığı'nda akla gelen ilk ve lider banka olma hedefi doğrultusunda çalışmalarını başarıyla sürdürmektedir.

Kuyumculuk sektörünün kısa ve uzun vadeli ihtiyaçlarına 19 yıldır cevap veren TEB, altın kredilerinde sahip olduğu %35,3'lük pazar payını 2014 yılı sonunda da koruyarak sektör liderliğini sürdürmüş, altın kredili müşteri adedinde %25 artış kaydetmiştir.

Sektörde faaliyet gösteren imalatçı, toptancı, ihracatçı ve perakendeci kuyumculara ulaşmayı hedefleyen TEB, bu amaçla ile sektörde yer alan oda ve dernekler ile protokoller imzalamayı 2014 yılında da sürdürmüştür. İstanbul, İzmir, Ankara, Adana, Antalya, Bursa, Gaziantep ve Trabzon

kuyumcu odaları, 2014 yılında işbirliğine gidilen kurumlar arasında yer almıştır.

Referans banka yaklaşımını her alana uygulamayı ilke edinen TEB, Altın Bankacılığı alanında sadece finansal çözümler geliştirmekle kalmamakta, kuyumculuk sektörünün ihtiyaç duyduğu finansal olmayan hizmetleri de sunmaktadır. TEB, ülke çapında düzenlenen altın ve mücevherat fuarlarına ana sponsor ve destekçi olarak kuyumculuk sektörü ile yakın ilişkilerini devam ettirmektedir. 2014 yılında Trabzon, İzmir, Uşak, Adapazarı, Manisa, Denizli, Aydın, Adana, Diyarbakır, Kahramanmaraş, İzmit, Bolu, Nevşehir, Karabük, Antakya, Gaziantep, Malatya, Bursa illerinin önde gelen kuyumcuları ile bir araya gelen Banka, kuyumculuk sektörü ve dünya altın piyasaları hakkında bilgilendirme toplantıları düzenlemiştir.

Geçtiğimiz yıllarda, Altın Kredisi, Taksitli Altın Kredisi, Altın/Pırlanta Tahsilat Sistemi ve Kuyumcu Paket Sigortası gibi ürünleriyle kuyumculuk sektörünün finansman ihtiyaçlarına özel çözümler geliştiren TEB Altın Bankacılığı, yıllar içinde ürün gamını genişletmeye devam etmiştir.

TEB Altın Bankacılığı, vadesiz/vadeli Altın Depo Hesabı, Gümüş Depo Hesabı, Damla Altın Hesabı ve B Tipi Altın Fonu, Yeni Altın Çağı ürünleriyle birikim yapmak isteyen bireysel ve kurumsal müşterilere 2014'te de kapsamlı hizmet sunmuştur. Özellikle Yeni Altın Çağı ürünü ile 61 ilde 230'u aşkın kuyumcu aracılığıyla yastık altı tasarruf olarak nitelenen altınlar ekonomiye kazandırılmıştır.

TEB KAMU BANKACILIĞI

348 belediye ve belediye iştiraki ile işbirliği

TEB Kamu Bankacılığı, yerel yönetimlerin gereksinimlerinden yola çıkarak geliştirdiği özel ürün ve hizmetleriyle 2014 yılında da bu alanın önemli oyuncularından biri olmaya devam etmiştir. Kamu Bankacılığı yaklaşımı ile yerel yönetimlerin daha kolay finansman bulabilmeleri sağlanmış, alt ve üst yapı yatırımlarının daha hızlı hayata geçirilmesine katkıda bulunulmuştur. Nakit yönetimi

çözümleri kapsamında ilk online/gerçek zamanlı tahsilat hizmetini sunan TEB, vatandaşların belediyelere olan yükümlülüklerini daha kolay ve daha hızlı yerine getirmelerine olanak tanımıştır.

TEB Kamu Bankacılığı, 2014 yılında 348 adede ulaşan belediye ve belediye iştirakine, yatırım projelerinde kullanılmak üzere yaklaşık 1,2 milyar TL limit tahsis etmiştir. Yıl sonu itibarıyla emlak vergisi tahsilatından İller Bankası yasal pay hesabı tahsilatlarına kadar geniş bir yelpazede 1 milyar TL'yi geçen tahsilat hacmine ulaşılmıştır.

TEB KOBİ TV ve TEB KOBİ Akademi hizmetleriyle, bilgi eksikliği yaşanan bütçe yönetimi ve benzeri konularda, yerel yönetimlere çözümler üretilmiştir. 2014 yılı TEB Kamu Buluşmaları'nda, 6360 sayılı Kanun Sonrasında Türk Belediyeciliği, belediyelerde gelir ve finansman çözümleri, etkin bütçe yönetimi ve iç kontrol çerçevesinde belediyelerde kurumsallaşma konuları ele alınmıştır.

TEB TARIM BANKACILIĞI

Tarım sektörüne özel şube konsepti

TEB Tarım Bankacılığı, 2014 yılında, konusunda uzman 150 tarım portföyü, bölgelerde ve genel müdürlükte 30'u aşkın çalışanla tarıma özel organizasyonel yapılanmasını kuvvetlendirmiştir.

Bankacılık alanında eğitim almış, çoğunluğu ziraat mühendisi olan ve çiftçilerin finansal ihtiyaçlarını bilen saha kadrolarıyla 2014 yılı itibarıyla "Tohum Şubeleri" açılmaya başlanmıştır. Sadece tarım sektörüne özel olarak yeni bir şube konsepti oluşturan TEB, Manisa Sarıgöl, İzmir Bayındır ve Manisa Saruhanlı'da açtığı Tohum Şubeleri'nin ardından, tarım sektörüne özel yeni şubelerini Bursa'nın Yenişehir, Çanakkale'nin Bayramiç ve Konya'nın Çumra ilçelerinde de hizmete sunmuştur.

TEB KOBİ Danışmanları projesinin müşterilere sunduğu faydadan yola çıkılarak bu programın bir benzeri tarım sektörünün dinamiklerine uygun olarak kurgulanmış ve Tarım Uzmanı Programı 2014 yılında hayata geçirilmiştir.

Tarım Bankacılığı müşteri ilişkileri yöneticilerinin Tarım Uzmanı olarak yetiştirildiği TEB Tarım Uzmanı Yetiştirme Programı ile 6 ay süren eğitim sonucunda 20 kişi eğitimini tamamlayarak tarım sektöründe faaliyet gösteren işletmelerin bankacılık ürünleri dışında ihtiyaç duyduğu danışmanlık ve uzmanlık hizmetlerini de sunmaya başlamıştır. TEB Tarım Uzmanları Programının desteği ile tarım üreticilerinin birer tarım işletmesine dönüşümünün sağlanması amaçlanmaktadır.

Üreticilerin temel girdilerinin temininde çok önemli bir rol oynayan ve avantajlı ödeme şartları sağlayan TEB Harman Kart'ın işlevselliğini artırmak amacıyla sektörde iş birlikleri yapılarak çeşitli etkinlikler düzenlenmiş ve üye işyeri ağı genişletilmiştir. Üreticiler TEB Harman Kart ile mazot, gübre, zirai ilaç, tohum, fide ve yem gibi ihtiyaçlarını kolayca temin edebilmiş; alışverişleri ve nakit çekim işlemleri sonrasında geri ödemelerini hasat vadelerine uygun olarak yapabilmiş; ayrıca, anlaşmalı üye işyerlerinden yaptıkları alışverişlerde faizsiz dönem avantajlarından faydalanabilmişlerdir.

Anında Harman Kart uygulaması ile Harman Kart limiti olan müşterilere kart gönderimini beklemeden şubeden Harman Kart alabilme ve bu kartla tüm Harman Kart işlemlerini yapabilme olanağı sunulmuştur. Üreticilere Harman Karman kart dağıtılması ve özelliklerinin anlatılması amacıyla kurulan ve "Kartallar" adı verilen Tarım Bankacılığı direkt satış ekipleri, 2014 yılında da köy köy gezerek Harman Kart'ı tarım üreticilerinin ayağına kadar ulaştırmaya devam etmiştir.

Süt hayvancılığı gibi sürekli gelir kazanımının yanı sıra, yılın belirli dönemlerinde gelir kazanımı/artışı sağlayan bitkisel üretim ya da besi hayvancılığı gibi faaliyetlerle de uğraşan üreticilere "Ara Ödemeli Tarım Kredisi" ile nakit akışlarına uygun ödeme fırsatları yaratılmıştır.

2014 yılı Mayıs ayı boyunca, Dünya Çiftçiler Günü etkinlikleri kapsamında üreticilere tarım kredilerinde %50'ye varan faiz indirimi sunulmuştur.

Üreticilerin kendileri ya da yakınlarının bedelli askerlik tutarlarını hasat dönemleri/nakit akışlarına uygun ödeme planları ile finanse etmek amacıyla tarım üreticisine özel hasat vadeli bedelli askerlik kredisi hizmete alınmıştır.

2014 yılında, yasal mevzuatın da getirdiği değişimle, tarım üreticilerinin tarımsal sulamaya ilişkin elektrik ödemelerini avantajlı koşullarla finanse edebilmeleri için Çukurova bölgesinde elektrik dağıtımı yapan TOROSLAR EPSAŞ Elektrik ve Karadeniz bölgesinde elektrik dağıtımı yapan YEPAS (Yeşilirmak Elektrik) ile işbirliği anlaşmaları yapılmıştır. Konya ve civarında elektrik dağıtımı yapan MEPSAŞ A.Ş. ile ise pilot çalışma başlatılarak tahsilat gişelerine Harman POS bağlanmıştır.

Shell&Turcas ile daha önceki yıllarda yapılan işbirliği kapsamında bu yıl da anlaşmalı istasyon ağı genişlemeye devam etmiştir. Müşterilere Harman Kart ile Shell istasyonlarından yaptıkları yakıt ve madeni yağ alışverişlerinde 5 ay faizsiz dönem avantajından faydalanma imkanı sunulmuş, 2014 yılında anlaşmalı istasyonlara yenileri eklenmiştir. Bu istasyonlardan geçen işlem adetleri ve cirolar, bir önceki yıla oranla yaklaşık 2 katına çıkarılmıştır.

TEB GİRİŞİM BANKACILIĞI

TEB Girişim Evi, 40 bine yakın girişimciye ulaşmıştır.

TEB KOBİ Bankacılığı Grubu'nun 2013 yılında kurduğu Girişim Bankacılığı segmenti kapsamında, KOBİ'lere sunulan finansal ve finansal olmayan ürün ve hizmetler girişimciler için yeniden tasarlanmış; müşteri temsilcileri bu konsept çerçevesinde özel eğitimlerden geçirilmiştir.

TEB Girişim Bankacılığı çatısı altında girişimcilere daha etkili hizmet verebilmek için sadece teknolojik girişimcilere özel saha kadroları ise Türkiye'de müşteri ilişkileri yönetimindeki bir başka ilk olarak dikkat çekmektedir. Öncelikle İstanbul ve Ankara'da konumlanan teknogirişim portföyleri, Girişim Bankacılığı desteği almak isteyen ve şubelere

başvuran tekno girişimcilerin ihtiyaçlarına uygun hizmet sunumuna başlamıştır.

TEB, geçtiğimiz yıl girişimcilere verdiği kapsamlı hizmeti, kurduğu işbirlikleri ile girişimcilik ekosisteminin gelişmesi adına attığı adımlarla 2014 yılında daha da genişletmiştir. 2014 sonu itibarıyla 40 bine yakın girişimciye ulaşan TEB Girişim Bankacılığı, başta İstanbul Ataşehir'deki TEB Girişim Evi olmaz üzere, girişimcilere ticarileşmeleri yolunda verdiği desteği kuvvetlendirmiştir.

2014 yılında 232'si İstanbul, 84'ü İstanbul dışından toplam 630 girişimciye 823 saat danışmanlık hizmeti sunulmuş; TEB Girişim Evi Danışmanları, 563'ü İstanbul, 211'i İstanbul dışından toplam 1.367 girişimciye 2 bin 11 saat danışmanlık vermiştir.

TEB Kuluçka Merkezi'ne 750 girişimci başvurmuştur.

2014 yılında TEB Kuluçka Merkezi'ne başvuran 750 girişimciden 37'sinin iş fikri değerlendirmeye değer bulunmuş, 14'ü melek yatırımcısıyla buluşmuş, 5'i de yatırım desteği almayı başarmıştır. Kuruluşundan bu yana geçen süre zarfında ise TEB Kuluçka Merkezi'ne başvuran toplam girişimci sayısı 1.300'e ulaşmış; 75'inin iş fikri değerlendirmeye değer bulunmuş, 21'i melek yatırımcısıyla buluşturulmuş ve 6'sı yatırım desteği almıştır.

TEB Girişim Evi çatısı altında faaliyet gösteren TEB Kuluçka Merkezi içinde girişimcileri geliştirmek amacıyla uygulanan "Ticari Hızlandırma Modeli", girişimcilerin girişimcilik ehliyetlerini artıran ve büyümelerini sağlayan en önemli yönetim modellerinden biri olarak girişimcilik sektöründe kabul görmüştür.

Türkiye'nin en önemli 9 teknokenti, kuluçka merkezlerinde TEB Kuluçka Merkezi'nin Ticari Hızlandırma Modeli'ni kullanmaya başlamıştır. Doğu Anadolu Kalkınma Ajansı (DAKA), bu modelin kanıtlanmış başarısının referansıya, Bitlis, Hakkâri, Muş ve Van illerinde bölgesel gelişmeyi hızlandırmak ve sürdürülebilirliği sağlamak amacıyla hibe vereceği girişimcileri, TEB Girişim Evi Danışmanları aracılığıyla seçmeye başlamıştır.

Türkiye İhracatçılar Meclisi (TİM) ile TEB, yüksek ihracat potansiyeli taşıyan fikir ve projeleri desteklemek amacıyla İnovasyon Haftası'ndaki işbirliğini pekiştirerek, Girişim Evi noktalarını Anadolu'ya yaymak üzere işbirliği yapmıştır. İlki Kasım 2014'te Gaziantep'te açılan TİM-TEB Girişim Ev'lerinin 2015 yılında 10 ilde daha açılması hedeflenmektedir.

TEB, TÜBİTAK'ın 1512 B Programı ile 100 bin TL hibe vermek üzere seçtiği teknolojik iş fikri olan girişimcilere; danışmanlık, eğitim ve mentorluk hizmetleri sunmak amacıyla anlaşma yapmıştır. TEB, bu kapsamda TÜBİTAK'ın işbirliğine gittiği ilk ve tek banka olmuştur.

Kadın girişimciler TEB'in desteği ile işlerini büyütüyor.

Son yıllarda sayıca artış gösteren kadın girişimcilere danışmanlık hizmetleri ile destek olan TEB, bir yandan da müşteri ve yatırımcı buluşmalarıyla kadın girişimcilerin projelerini ekonomiyi kazandırmaktadır.

TEB Girişim Evi'nin desteklediği kadın girişimciler, aldıkları danışmanlık hizmeti ile iş planlarını oluşturmakta, büyüme stratejilerini belirlemede, teminatsız kredi ile sermaye ihtiyaçlarını karşılamaktadırlar. TEB, aracı olduğu buluşmalar ile de kadın girişimcilerin, potansiyel müşteri ve yatırımcılarla bir araya gelmelerine yardımcı olmaktadır.

TEB, finansal ürün ve hizmetleri verimli kullanabildiklerinde, bilgiye ve uluslararası pazarlara erişim olanağı sunulduğunda, eğitim ve iş yönetimi konusunda kendilerini geliştirme olanakları sağlandığında kadın girişimcilerin sayısının ve başarılarının artacağına inanmaktadır. Banka bu doğrultuda desteğini artırarak sürdürmeye kararlıdır.

TEB BİREYSEL VE ÖZEL BANKACILIK GRUBU

BİREYSEL BANKACILIK

Müşterilerin en çok tercih ettiği banka olma vizyonu doğrultusunda önemli adımlar atan TEB, 2014 yılında müşteri memnuniyeti ve müşteri deneyimi konusunda fark yaratmak hedefiyle birçok proje başlatmıştır. Banka bu kapsamda Müşteri Tavsiye Skoru sistemini kurgulamış, kısa sürede farklı uygulamalar, projeler ve yaklaşımları hayata geçirmiştir.

Bireysel, Yıldız, Özel, İşletme ve KOBİ müşterilerine yaşatılan deneyimin olumlu algılanmasını sağlamak, müşterilerle daha fazla konuda, daha uzun yıllar çalışmak, oluşturulan sistemin temel hedefleri arasındadır. Bu hedefler kapsamında 2014 yılında tüm segmentlerde yükseliş sağlanmıştır.

Müşteri Tavsiye Skoru'nun geliştirilmesine yönelik çalışmalara 2015 yılında da devam edilecektir.

Kredi yaşam sürecinde kaliteli hizmet

TEB 2014 yılında müşterilerinin finansman ihtiyaçlarının kolaylıkla karşılanmasını amaçlayan kısa ve uzun vadeli projelere öncelik vermiş, tüm kanallardan hizmet sunmayı hedeflemiştir.

TEB, sadece kredi başvuru sürecinde değil, müşterilerinin kredi yaşam sürecinde de iyi kalitede hizmet alması yönünde çalışmalarını sürdürmüştür.

2014 yılında banka dışı kanallardan ihtiyaç kredisi kullanılmak üzere ilk projesine PTT ile başlayan Banka, yapılan protokolle, maaşını PTT'den alan emekli müşterilere PTT şubelerinden kredi kullanımını olanaklı kılmıştır.

Yaklaşık 320 bin Marifetli Hesap

TEB'in ana birikim ve tasarruf ürünü olan "Marifetli Hesap", 2014 sonu itibarıyla yaklaşık 320.000 adede ulaşmış, Banka bilançosunun içerisinde önemli bir paya sahip olmuştur.

Üst segment müşterilere yönelik olarak sunulan birikim hesabı “Fırsat Hesap” ve yatırım ürünü “İkili Hesap”, 2014 yılında portföye eklenen yeni ürünlerdir.

Bunun yanında 2014 yılı Nisan ayında sunulan “Üstü Biriksin Hesap”, müşterilerin TEB Banka Kartı ile harcama yaptıkları zaman harcamalarını üst tutarlara yuvarlayarak birikim yapmalarına imkan tanımaktadır.

TEB Aile Akademisi

TEB Aile Akademisi, milyonlarca aileye daha iyi bir gelecek sağlamak vizyonuyla hayata geçirilen finansal okuryazarlık ve erişim hareketidir. Gönüllü TEB çalışanları tarafından verilen ücretsiz finansal okuryazarlık eğitimi, Aralık 2014 itibarıyla 160 bin bireye sunulmuştur.

İlköğretimde okuyan 11 milyon çocuğun geleceğini etkileyecek “Sanat Yoluyla Sosyal ve Finansal Eğitim” projesi, Milli Eğitim Bakanlığı ve UNICEF ile birlikte TEB tarafından hayata geçirilmiştir. Bu projeye ilköğretim ve ortaokulda okuyan 11 milyon öğrencinin müfredatına finansal okuryazarlık eklenmiştir.

27 Ekim 2014’te Finansal Okuryazarlık ve Erişim Derneği ile birlikte Boğaziçi Üniversitesi’nde ikinci Finansal Okuryazarlık ve Erişim Zirvesi düzenlenmiştir. Zirve’de Boğaziçi Üniversitesi ile birlikte gerçekleştirilen ikinci TEB Finansal Okuryazarlık ve Erişim Endeksi açıklanmıştır. Finansal okuryazarlık konusunda uluslararası ve yerel platformlarda önde gelen uzman ve akademisyenler bir araya getirilerek finansal okuryazarlığın yayılması amacıyla yaratılan ortak bilinç ve gündem pekiştirilmiştir.

TEB Aile Akademisi kapsamında çocuklara tasarruf ve birikim bilinci kazandırmak amacıyla Mayıs 2014’te TEB Çocuk Tiyatrosu kurulmuştur. Tiyatronun ilk oyunu “Rüzgar’ın Kumbarası” 15 bin çocuk tarafından ücretsiz izlenmiştir.

Dünyanın saygın ödül organizasyonlarından biri olarak gösterilen Stevie Awards 2014’te TEB Aile Akademisi Müşteri Hizmetlerinde

İnovasyon kategorisinde gümüş ödüle layık görülmüştür.

TEB Yıldız Bankacılık

TEB, orta-üst segment müşterilerine; birebir iletişim kurabildikleri müşteri temsilcileri, müşteri etkileşim merkezi ve bu segmente özel internet sitesi üzerinden hizmet sunmaktadır. TEB Yıldız Bankacılık 2014 yılında müşteri sayısını 2013 sene sonuna göre %19 artırmıştır.

Tüm Türkiye genelinde hizmet ağını hızla genişleten TEB Yıldız Bankacılık, faaliyet gösterdiği şube sayısını 100 adet artırarak 250’ye çıkartmış, çalışma büyüklüğünde ise 2013 yılının aynı dönemine göre %47 artış kaydetmiştir.

2014 yılında bu segmentte yürütülen başlıca faaliyetlere aşağıda yer verilmiştir:

- Orta-üst segment müşterilere günlük piyasa bülteni iletilmeye başlanmıştır.
- BNP Paribas ile işbirliğine gidilerek müşterilerin yurt dışında hesap açmaları ve BNP Paribas Grubu ile anlaşmalı banka ATM’lerinden banka kartlarıyla ücretsiz çekim yapmaları sağlanmıştır.
- Müşterilere yurt içi ve yurt dışında seçkin otel, restoran ve etkinliklerden indirimler elde etme olanağı sunulmuştur.
- TEB Yıldız Priority Platinum kart sahibi müşteriler, ücretsiz kuru temizlemeden %10 restoran bonusuna kadar birçok ayrıcalıktan yararlanmaya devam etmişlerdir.
- Yıl boyunca Türkiye’nin çeşitli illerindeki müşteriler, özellikle piyasa ve vergi konularında düzenlenen etkinliklerle bilgilendirilmiştir.
- TEB bünyesinde yer alan profesyonel segmente mensup müşteriler, TEB Yıldız fırsatlarından ücretsiz faydalanmaya devam etmiştir.
- TEB Doktor Platinum kart, doktor ve diş hekimlerinin mesleki ve kişisel ihtiyaçlarını karşılamayı sürdürmüştür.
- Bu segmente özel mevduat ürünü olan Fırsat Hesap, Aralık 2014 itibarıyla piyasaya sürülmüştür.

Bankasürans

TEB, sigorta ve bireysel emeklilik ürünlerinde farklı branşlarda;

- BNP Paribas Cardif Emeklilik A.Ş. (hayat sigortaları, borç koruma ve işsizlik sigortaları ile bireysel emeklilik planları),
- Zurich Sigorta A.Ş. (ferdi kaza sigortaları ve hayat dışı (elementer) sigortalar),
- Coface Sigorta A.Ş. (alacak sigortaları) ile çalışmaktadır.

2014 yılı Kasım ayı sonu itibarıyla bankasürans hayat sigortası prim üretiminde sektör bir önceki yılın aynı dönemine göre %10,1* küçülürken, TEB %83,9 büyüme göstererek hayat sigortaları prim üretiminde en çok büyüyen banka olmuştur. Hayat dışı sigorta branşında ise bankasürans sektörü prim üretimi %10,9 oranında* büyüme gösterirken TEB %33,2 ile sektörün üzerinde büyüme kaydetmiştir. Banka bu yüksek prim üretime, müşteri odaklı hizmet anlayışı ile müşterilerinin ihtiyaçlarını tanıyarak, anlayarak ve yaratıcı çözümleri doğru satış kanallarından sunarak ulaşmıştır.

2014 yılında TEB Bankasürans, müşterilerinin sigorta ve bireysel emeklilik ürün ihtiyaçlarını karşılamak amacıyla hem TEB şubelerinden hem de alternatif dağıtım kanallarından hizmet sunmayı sürdürmüştür. 2014 yılında, müşteri etkileşim merkezi ve internet bankacılığı üzerinden poliçe alımı ve izlenmesi sağlanırken müşterilerin aynı zamanda ATM'ler aracılığı ile de paket ürünleri satın alabilmelerine olanak tanınmıştır.

Sigorta ürünlerinin yanı sıra Bireysel Emeklilik Sistemi düzenlemeleriyle beraber mevcut ve potansiyel müşterilerin devlet katkısı uygulaması hakkında bilgilendirilmeleri ve sistemden faydalanabilmeleri amacıyla iletişim ve pazarlama kampanyaları yürütülmüştür.

TEB, yeni yasal düzenlemelere uyum ile birlikte; müşterilerine en iyi sigorta ve bireysel emeklilik hizmetlerini sunabilmek amacı ile iş süreçlerini her yıl daha da geliştirmeye ve iyileştirmeye çalışmaktadır. Bu hedefle 2014

yılında başlatılan kapsamlı projeler, 2015 yılında da sürdürülecektir.

** Türkiye Sigorta Birliği tarafından yayınlanan, satış kanalı bazında aylık sektör prim üretimi raporlarından alınmıştır.*

Müşteri Etkileşim Merkezi

TEB Müşteri Etkileşim Merkezi, müşteriye merkeze alan iş yönetimi, sadelik ve basitlik, bilginin önemi, inovasyon ve proaktif risk yönetimi kriterlerine odaklanarak müşterilerine hizmet verme yöntemini gözden geçirmektedir. Bu amaçla TEB Müşteri Etkileşim Merkezi, işlem ve bilgi verme içerikli talepleri yeni nesil teknolojilere transfer ederek basit süreçlerle tasarlanmış iş modelleri ve uzmanlık gerektiren nitelikli iş modelleri oluşturmaktadır.

Dijital yeniliklerle birlikte değişen müşteri beklentilerine cevap vermenin kaçınılmaz olduğunu öngören TEB Müşteri Etkileşim Merkezi, bu konuda çalışmalar yürütmektedir. Müşterilerin hız ihtiyacı, anında ulaşılabilir olmak, ihtiyaca uygun proaktif yaklaşım beklentisinin farkındalığı ile hareket eden Merkez, teknolojisini, insan kaynağı profilini ve kültürünü bu gereksinimlere uygun olarak şekillendirmektedir.

Ayrıca sektörde fark yaratan "Sesli Yönlendirme", yıl içinde uygulamaya konulmuştur. Bu uygulamada, 0850 200 0666'yı arayan müşteriler Sesli Yönlendirme tarafından karşılanmakta, yapmak istedikleri işlemi bir kaç kelime ile söylemelerinin ardından ulaşmak istedikleri menüye hızlıca yönlendirilmektedirler.

Titizlikle hazırlanan Sesli Yönlendirme ile müşterilere, diğer çağrı dağıtım sistemlerinin yaklaşımına kıyasla çok daha yalın ve etkin bir sesli yanıtlama sistemi deneyimi yaşatılmaktadır.

29 ülkeden 150'den fazla şirketin katılımıyla Amerika'da gerçekleştirilen Contact Center World Dünya Finalleri, 2014 yılında TEB için gurur veren bir etkinlik olmuştur. Sektörün en

prestijli ödüllerin dağıtıldığı ve katılımcıların dünyanın en iyisi olabilmek için yarıştığı finallerde, TEB Müşteri Etkileşim Merkezi, “En İyi Teknoloji İnovasyonu/Self Servis Uygulamaları” kategorisinde altın madalya kazanmıştır.

TEB Müşteri Etkileşim Merkezi, 2014 yılında ayrıca Stevie Awards ve Contact Center World yarışmalarında çeşitli kategorilerde 2 altın, 2 gümüş ve 4 bronz madalya ile taçlandırılmıştır.

ÖZEL BANKACILIK SATIŞ VE PAZARLAMA

Alanında Türkiye'nin en köklü ve en deneyimli bankalarından biri olan TEB, ilk olarak 1989 yılından beri Varlık Yönetimi adı altında özel bankacılık hizmetleri sunmaktadır. BNP Paribas'nın global bilgi birikimi ve tecrübelerini, yenilikçilik anlayışıyla birleştiren TEB Özel Bankacılık, müşterilerine fark yaratan ürün ve hizmetler sunmaktadır.

TEB Özel Bankacılık, Türkiye çapındaki 12 Özel Bankacılık Merkezi ve 16 Şube İçi Hizmet Noktası ile sayısı 10.000'i bulan müşterilerinin ihtiyaç ve beklentilerini tespit etmekte, bu doğrultuda kişiye özel, varlıklara değer katacak çözümler geliştirmektedir.

Faaliyet gösterdiği alanda sürdürülebilir bir büyüme sergileyen TEB Özel Bankacılık, 2014 yılında başarılı bir performans göstermiş, yıl sonu itibarıyla müşterisi sayısında %17, toplam varlıklarda %37 artış gerçekleştirmiştir.

Yenilikçi ve bol ödüllü TEB Özel Melek Yatırım Platformu

TEB'in kurumsal kimliğinin önemli bir parçası olan danışman banka anlayışı, TEB Özel Bankacılık kapsamında sunulan ürün ve hizmetlere de kılavuzluk etmektedir. TEB Özel Bankacılık, müşterilerini mevcut ürün ve hizmetlere ek olarak alternatif yatırım ürünleri ile tanıştırmak konusunda öncü olmayı misyon edinmiştir. Bu kapsamda müşterilere sunulan TEB Özel Melek Yatırım Platformu, Banka'nın yenilikçi anlayışının bir göstergesidir.

TEB, Türkiye'de girişim sermayesinin belli bir yasal zemine oturmaya başlamasını ve melek yatırımcı sayısının artırılması için sağlanan teşvik desteklerini, ülkemiz girişimcilik ekosisteminin canlanması için önemli bir adım olarak nitelendirmektedir. Melek Yatırımcılık alanında Bireysel Katılım Sertifikası alınması gerekliliğinin Resmi Gazetede yayınlanmasının ardından TEB Özel Melek Yatırım Platformu hayata geçirilmiş, Türkiye'nin çeşitli şehirlerinde yatırımcı ve girişimciler arasında köprü olan etkinliklere sponsor olunmuştur. TEB Özel Melek Yatırım Platformu modeli ile Türkiye, BNP Paribas Wealth Management içinde yer alan tüm ülkeler arasında örnek olarak seçilmiş ve bu proje, BNP Paribas Grubu içinde 3 ödüle birden layık görülmüştür.

TEB Özel Melek Yatırım Platformu ile müşterilerine yeni bir yatırım alanı sunan TEB, gelecek vaat eden projelere sermaye bularak ülkemizdeki girişimcileri ekonomiye kazandırmayı hedeflemektedir.

TEB Özel iPad uygulaması ile her an müşterinin yanında

Müşterilere farklı bir kanaldan hizmet sunmak amacıyla Türkiye'de özel bankacılık segmentinde bir ilk olan TEB Özel iPad uygulaması geliştirilmiş ve 2011 yılı sonunda hayata geçirilmiştir. TEB Özel Bankacılık müşterileri bu dijital platform üzerinden kolaylıkla genel piyasa yorumlarına erişebilmekte, finansal yorum videosunu izleyebilmekte ve kendilerine ait yazı ve ilanları diğer TEB Özel Bankacılık müşterileri ile paylaşabilmektedir. Ayrıca müşterilere ücretsiz etkinlik ve gezi davetiyelerine iPad üzerinden ulaşabilme olanağı sunulmaktadır.

TEB Özel Bankacılık ve BNP Paribas Wealth Management tecrübesi ile danışmanlık hizmetleri

BNP Paribas Wealth Management'ın Avrupa'da kullandığı bir sistem olan Finansal Portföy Yönetim Aracı, TEB Özel Bankacılık tarafından da kullanılmaktadır. Bu sayede risk profilleri ve varlık kısıtlımlarına göre uygun yatırım ürünlerini sistem üzerinden atamak ve performanslarını takip etmek mümkün olmaktadır.

TEB Özel Bankacılık, filantropi (bağış) konusunda danışmanlık almak isteyen müşterilerinin BNP Paribas bünyesinde görev yapan uzmanlarla buluşmalarını sağlamaktadır. Filantropi alanında uzun yıllardır sürdürdüğü çalışmalarıyla haklı bir uluslararası üne sahip olan BNP Paribas, 2012 yılında The Banker dergisi tarafından “Best Private Bank for Philanthropy Services” ödülüne layık görülmüştür. Gayrimenkul konusunda müşterilerine hem kişisel hem de ticari olarak ihtiyaç duydukları hizmeti sunan TEB Özel Bankacılık, Türkiye’de lüks gayrimenkul alanında GİZ High-End Estate aracılığıyla müşterilerine bire bir çözüm sağlamaktadır. Türkiye’de son yıllarda önemi gittikçe artan ticari gayrimenkul alanında ise BNP Paribas Real Estate’in Türkiye partneri Kuzey Batı Gayrimenkul aracılığıyla çözüm ve fırsatlar sunulmaktadır.

“Varlıklarınızın bir hikayesi var, gelin geleceğini birlikte yazalım...”

TEB Özel Bankacılık, “varlıklarınızın bir hikayesi var, gelin geleceğini birlikte yazalım.” vizyonu doğrultusunda müşterilerinin finansal ihtiyaçlarının yanı sıra hayatlarının her döneminde yanlarında olmayı hedeflemektedir. Bu kapsamda, sanat, spor ve farklı alanlarda birçok seçkin etkinliğe destek verilmektedir. TEB’in sponsorluğunda gerçekleşen fotoğraf sergilerine, konserlere ve spor müsabakalarına özel davetli olarak katılan TEB Özel Bankacılık müşterilerine, mümkün olduğu ölçüde daha farklı ayrıcalıklar da sunulmaktadır.

Kapsamlı ve ayrıcalıklı TEB Özel Kredi Kartları

TEB Özel Bankacılık müşterileri, TEB Özel Platinum Card ve MasterCard’ın en kapsamlı ve ayrıcalıklı kartı olan TEB Özel World Elite Card’a sahip olabilmektedirler. TEB Özel Bankacılık, 2015 yılında yepyeni ve iddialı tasarımı ile müşterilerin beğenisine sunulacak olan TEB Özel World Elite Card’ın kredi kartı dünyasında çok ses getireceğine inanmaktadır.

TEB Özel World Elite Card yanında hediye edilen Priority Pass Card ile dünyanın çeşitli yerlerinde havaalanlarındaki özel bekleme salonlarında ücretsiz yararlanılabilmektedir. TEB Özel World Elite Card halen sektörde yurt

içi ve yurt dışı restoran ve otellerde %10 harcama iadesi uygulaması ile en özel kredi kartlarından biri olarak gösterilmektedir.

TEB Özel Aile Anayasası

TEB Özel Bankacılık, gelecek dönemlerde de hayata geçireceği yeni çalışmalar ile müşterilerinin hayatlarının her alanında danışman banka olarak yanlarında olmayı hedeflemektedir. Bu hedef doğrultusunda, aile bireyleri arasındaki iletişimi güçlendirecek ve aile şirketinin kurumsallaşmasını sağlayacak bir sistem olan TEB Özel Aile Anayasası oluşturulmaktadır. Söz konusu Anayasa ile müşterilerin kurumsallaşma sürecinde her türlü ihtiyaçlarının karşılanması amaçlanmaktadır.

KARTLI ÜRÜNLER YÖNETİMİ

Sektörün çok üzerinde aktiflik oranı

Bugüne kadar kredi kartları pazarında örnek gösterilen benzersiz özellikler geliştiren TEB Kartlı Ürünler Yönetimi, 2014 yılında MasterCard ve IRB’den de “en inovatif kart” ödülünü alarak bu unvanını tescillemiştir. 2014 yılında 14,1 milyar TL ciro elde etmiş olan TEB Kredi kartlarının sektörün çok üzerinde olan aktiflik oranı da müşteri memnuniyetini teyit eder niteliktedir.

Türkiye kredi kartları pazarında her geçen gün daha da önemli bir yere sahip olan TEB Kartlı Ürünler Yönetimi’nin Banka’ya katkısı her geçen gün katlanarak artmaktadır. Kredi kartları pazarında TEB, alışveriş cirosunda sektörün %11 büyüdüğü bir yılda, %22 ile en çok büyüyen bankalardan biri olmuştur. Nakit ciro bazında ise 2014 yılında sektör %22 büyürken TEB %27 büyüme kaydetmiştir.

Yıllardır süregelen TOTAL ve AVON gibi başarılı iş ortaklıklarına dünyanın iki güçlü markası, PayPal ve PayU da eklenmiştir. 2014 yılı Şubat ayında hayata geçmiş olan PayPal Nakit Kart; Migros, Teknosa, D&R ve PTT’nin de dahil olduğu güçlü bir satış ağı oluşturularak çok kısa zamanda 75.000 adede ulaştırılmıştır.

TEB’in yaklaşık 3 milyon Banka kartı müşterisi, Global ATM kapsamında 6 kitada 50.000 ATM’den ücretsiz olarak hesaplarından nakit

çekebilmektedir. 2013 yılında kredi kartları için geliştirilen hafta sonu sinema/tiyatro indirim kampanyası 2014 yılında banka kartlarına da açılmış ve müşteriler tarafından yoğun ilgiyle karşılanmıştır.

Türkiye’de ilk olarak Bonus ve World gibi iki büyük markayı bünyesinde buluşturan TEB, 2014 yılında da 9 farklı ödeme sistemiyle çalışan ender bankalardandır. .

POS başına ciroda 2. banka

TEB, 2014 yılı Aralık ayı itibarıyla 25 banka arasında POS cirosunda 2,6 milyar TL ve %6,14 pazar payı ile sektörün 5. bankası, POS başına ciroda ise 2. bankasıdır.

2006 yılında başladığı POS iş kolunda çok kısa sürede 5. sıraya kadar yükselen TEB, 2014 yılında maliyetlerini de önceki yıla göre %29 azaltma başarısı göstermiştir. Yıllık toplam 27,5 milyar TL’ye ulaşan işlem hacmi ile TEB POS yaklaşık 115.000 noktada hizmet sunmaktadır.

2014 yılında TEB POS tarafından hayata geçirilen yenilikler aşağıda özetlenmiştir.

- POS’ta 9 farklı ödeme sistemi ile çalışılmaktadır (BKM, Visa, MC, Amex, PayPal, PayU, Garanti platformu, Diners ve Union Pay).
- Sabit Fiyatlı POS ürünü 4 farklı seçenek ile sunulmuştur.
- Dünyada 13 ülkede faaliyet gösteren ödeme sistemi olan PayU ile Mayıs ayında işbirliği sağlanmıştır. Mayıs ayından itibaren 5.000’den fazla alt bayi aracılığıyla toplamda 16,5 milyon TL ciroya ulaşılmıştır.
- Amex ile çalışmaya başlanan son 1 yıl içerisinde üye işyeri adedinde %52, ciroda da %71’lik büyüme sağlanmıştır.

ALTERNATİF DAĞITIM KANALLARI

TEB teknolojiyi hizmete dönüştürüyor.

TEB, Teknolojiyi Hizmete Dönüştüren Banka sloganı üzerine kurguladığı ve stratejik alan olarak belirlediği şube dışı bankacılık servislerine 2014 yılında da yatırım yapmaya devam etmiştir.

2014 yılında Türkiye genelindeki TEB ATM’lerinin sayısı 1.635’e ulaşırken, ATM’lerden toplam 65 milyon işlem gerçekleştirilmiştir. Diğer taraftan Banka’nın hizmet ağı, müşteriler tarafından yatırılan parayı anında diğer müşterilerin işlemleri için kullanabilen geri dönüşümlü en yeni teknoloji ATM’ler ile yenilenmiştir.

Banka müşterilerinin %81’i dijital kanalları kullanıyor.

2014 yılında TEB müşterilerinin dijital bankacılık kanallarını kullanımında %81 artış sağlanmıştır. Yıl sonu itibarıyla internet bankacılığı kullanıcı tabanı %10 büyüyerek 550 bini aşmış, Mobil bankacılık uygulaması CEPTETEB’i kullanan aktif müşteri adedi %90’lık bir büyümeyle 227 bini geçmiştir.

Bankacılık işlemlerinde dijitalin payı %80’e ulaştı.

2014 yılında, para yatırma işlemlerinin %63’ü, para çekme işlemlerinin %85’i, kredi kartı ödemelerinin %76’sı, fatura ödemelerinin %76’sı, para transferlerinin ise %84’ü TEB dijital bankacılık kanalları üzerinden gerçekleştirilmiştir.

Mobil ve giyilebilir teknolojiye yatırım artarak devam ediyor.

TEB’in BIST ve VİOP işlemleri için geliştirdiği mobil uygulaması TEB Pratik Borsa, iPhone ve Android tabanlı cep telefonlarından sonra iPad ve Android tabanlı tabletler için de tasarlanmış versiyonuyla App Store’da ve Google Play’de yerini almıştır. 2014 yılında giyilebilir teknoloji alanında yatırımlarını sürdüren TEB, Samsung Gear2 Akıllı Saati’ne özel dünyanın ilk bankacılık uygulamasını da hayata geçirmiştir.

Müşterilerine en pratik çözümler sunan banka olma hedefiyle en yeni teknolojiden yararlanan TEB, iBeacon teknolojisini CEPTETEB ile entegre etmiştir. Sistem, iBeacon cihazlarının yakınından geçen CEPTETEB müşterilerinin cep telefonlarına anlık ileti göndererek kampanya bilgilendirmesi yapmaktadır. TEB, böylece Türkiye’de iBeacon teknolojisini pazarlama iletişimi için kullanan ilk banka olmuştur.

QR Cüzdan

CEPTETEB Mobil Cüzdan ile dünyada ilk defa ATM'lerden kartsız para çekme işlemini müşterilerine sunan TEB, 2014 yılında online alışverişlerde QR Kod ile ödemeyi de başlatmıştır. Banka, önümüzdeki dönemde POS cihazlarından da QR ödeme seçeneğini hayata geçirmeyi planlamaktadır.

Yenilenen dijital bankacılık kanalları

TEB, 2014 yılında İşletme, KOBİ Bankacılığı ve Kurumsal Bankacılık müşterilerinin kullandığı Kurumsal İnternet Şubesi'nin yanı sıra web sitesi teb.com.tr'yi de en son teknolojilerle yenileyerek, kanallarını daha basit ve kullanımı kolay hale getirmiştir. Eklenen yeni özellikler ve zenginleştirilmiş işlem setleri şirketlere; Kurumsal İnternet Şubesi'nde finansal durumlarını daha net görerek takip edebilme ve nakit akışını daha verimli yönetebilme olanağı sunmaktadır. Yeni teb.com.tr'yle birlikte kullanıcılar daha kişiye özel çözümlerle hizmet almaktadır.

Dijital bankacılık kanallarına toplam 41 ödül

TEB'in dijital bankacılık kanalları, daha önceki yıllarda olduğu gibi, 2014 yılı içerisinde de yurt içi ve yurt dışında saygın yarışmalardan toplam 41 ödül kazanmıştır. 2014 yılında 2. kez Altın Örümcek Web Ödülleri Eğitim kategorisinde birincilik ödülü alan TEB Çocuk, toplam 812 bin çocuğa ulaşmıştır. Projenin web sitesi www.tebcocuk.com 692 bin kullanıcı tarafından ziyaret edilirken, TEB Çocuk iPad Uygulaması 42 bin defa indirilmiştir.

"Cana Geleceğine Mala Gelsin" projesi; MediaCat Felis Ödülleri'nde "En İyi Markalı Oyun" ödülüne, Kristal Elma Ödülleri'nde "Gümüş Ödül"e layık görülmüştür. "TEB Ağacım" projesi ise BNP Paribas Innovation Talent Ödülleri'nde birincilik ödülünü almıştır.

Sosyal medyada TEB

TEB, sosyal medya analiz firması Socialbakers tarafından, 2014 yılında da sosyal medyadan gelen müşteri sorularını cevaplandırmada yüksek yüzde elde ederek, "Socially Devoted" (sosyal olarak adanmış) marka seçilmiştir.

1 milyondan fazla üyesi ve %90 cevaplama oranıyla Facebook sayfası başta olmak üzere;

sosyal medya üzerinden müşterileri ile birebir iletişim kuran TEB, Ekonomist dergisi tarafından yayınlanan tüm sektörlerde Türkiye'nin en güçlü 100 sosyal markası içerisinde 6. sırada yer almıştır.

TEB AKTİF PASİF YÖNETİMİ VE HAZİNE GRUBU

Aktif Pasif Yönetimi ve Hazine Grubu, sahip olduğu etkin ve çeşitlendirilmiş fonlama kaynakları ile güçlü bir bilanço yönetimini sağlayacak bir yapıda kurulmuştur. Türkiye'de "Aktif Pasif Yönetimi" yaklaşımını geliştiren ilk bankalardan biri olan TEB, bu sayede sahip olduğu tecrübeli ve yetkin kadrosu ile geliştirdiği analitik yönetim metodolojisini, BNP Paribas'dan sağlanan "know-how" transferi ile desteklemeyi başarmış ve çeşitli bilgi teknolojileri projeleri ile uygulanabilir hale getirmiştir.

Mali sonuçlar açısından başarılı bir yıl

Dalgalı piyasa konjonktüründe spread ve faiz riski yönetimini başarı ile gerçekleştiren Aktif Pasif Yönetimi ve Hazine Grubu, 2014 yılında bütçe hedefleri doğrultusunda büyüyen bilanço, mevcut ve beklenen piyasa koşullarını göz önünde bulundurarak ve piyasa dinamiklerine uyumlu mevduat-kredi fiyatlaması yaparak yönetmiştir. Doğru ve güvenilir stratejiler ve etkin piyasa takibi ile gerçekleştirdiği doğru zamanlı piyasa aksiyonlarıyla bilançonun olası risklere karşı korunmasını sağlamıştır.

Aktif Pasif Yönetimi ve Hazine Grubu, doğru zamanlamaya bağlı fiyatlama, menkul kıymet portföyü oluşturma ve hedge performansı ile 2014 yılını başarılı bir şekilde tamamlamıştır. Aynı zamanda yasal ve banka içi likidite rasyolarına uyum konusunda hassasiyet ile sürdürülen likidite yönetimi sayesinde Grup, banka likiditesinin sürekliliğine katkıda bulunmuştur.

Piyasada devlet iç borçlanma senetlerinin itfasına karşı T.C. Hazinesinin geri borçlanma oranlarını düşük seviyede sürdürmesi, Özel Sektör Tahvil/Bono piyasasında önemli gelişmeler kaydedilmesine neden olmuştur. Bu çerçevede 2014 yılı boyunca 7 ayrı tertipte TEB bonoları ihracı gerçekleştirilmiş ve pasif

vadesinin uzaması yolunda çalışmalar gerçekleştirilmiştir.

Kısa vadeli döviz borçlanma kaynaklarını çeşitlendirme adına EMTN programı ile döviz cinsi borçlanma aracı ihraç piyasasında önemli bir potansiyel bulunmaktadır. Bu potansiyelden yararlanabilmek için gerekli adımları 2014 senesinde atmış olan TEB, ilerleyen zamanda bu kaynaktan borçlanma miktarlarında artış beklemektedir.

Kıymetli maden ve efektif işlemlerinde TEB'in piyasa öncülüğü 2014 yılında da devam etmiştir.

BNP Paribas ile sürdürülen sinerjik işbirliği

BNP Paribas'nın Aktif Pasif Yönetimi ve Hazine Bölümü ile olan işbirliği 2014 yılında da devam etmiştir. Periyodik toplantılar ile gelişmeler masaya yatırılmakta, gelecek üzerine beklentiler paylaşılmaktadır. Borçlanma alternatifleri ve özellikle ihtiyaç duyulan bilanço ürünlerinin modellenmesi gibi konularda sağlanan "know-how" transferine karşılık, BNP Paribas da TEB'in yerel piyasa takibindeki hakimiyeti ve bilgisinden faydalanmaktadır.

Bankanın devam eden bilişim teknolojisi projeleri ile BNP Paribas'ın etkin iş süreçleri adapte edilmektedir. Bu sayede iş süreçlerini olası tüm operasyonel riskleri belirlemek ve önlem almak noktasında daha güvenli bir seviyeye taşınmış, öte yandan finansal risklerin izlenmesi ve raporlanması da daha etkin bir hale getirilmiştir.

İştirak bilançolarının yönetimine dair, TEB Aktif Pasif Yönetimi olarak güçlü piyasa öngörülerine bağlı verilen tavsiyeler ile iştirak bilançosundaki risklerin yönetilmesine ve ürün fiyatlandırma stratejilerinin doğru zamanlarda gözden geçirilmesine katkıda bulunulmuştur. Öte yandan, iştiraklerin ihtiyaç duyulan ürünlerinin modellenmesi yapılmaktadır.

Banka bonusu ihraçlarına 2014 yılında 7 yeni ihraçla devam edilerek müşteriler nezdinde aranan bir ürün haline gelmesi sağlanmıştır. Başarılı geçen ihraçlar sayesinde bankamız uygun oranlarla, ortalama mevduat vadesine

göre daha uzun vadelerde fonlama sağlayabilme olanağına kavuşmuştur. 2012 yılında müşterilere sunulan marifetli hesap, 2014 yılında da rağbet gören bir ürün olmaya devam etmiştir. Marifetli hesap dışında fırsat hesap ve "CEPTETEB" hesap uygulamasına destek sağlanmıştır. Bu çerçevede ürün gelişimine destek olma amacıyla fiyatlandırma metodolojisinde gerekli teknik düzenlemeler gerçekleştirilmiştir.

Kısa vadeli döviz borçlanma araçlarını çeşitlendirme adına EMTN programı çerçevesinde, BNP Paribas aracılığı ile 250 milyon USD miktarda beş ihraç gerçekleştirilmiştir.

500 milyon EUR kaynak ile ithalat kredisi kullandırmaları için özel kredi maliyet oranı desteği verilmiştir.

2014 yılında küresel piyasaları etkileyen belirleyici öğeler Fed'in tahvil alımlarını durdurması, Fed faiz artırımının zamanlaması ile ilgili beklentilerin ön plana çıkması, buna karşın büyüme problemleri ile ön plana çıkan Euro Bölgesi Japonya gibi gelişmiş ülkelere gelen genişlemeci para politikası haberleri ve sene sonuna doğru hız kazanan petrol fiyatlarındaki düşüşle gelişmekte olan ülkelere selektif olarak fon akımlarının artması olmuştur.

2014 yılı ilk üç ayında Euro-USD sepetine karşı %8,2'lik bir değer kaybı ile görece kötü bir performans gösteren TL, Temmuz ayına kadar sepet bazında USD ve Euro'ya karşı güçlü bir seyir izlemiş, Ağustos Eylül aylarında yaşanan kısa süreli dalgalanma Eylül'de hız kazanan petrol fiyatlarındaki düşüşle gelişmekte olan ülkelere net fon girişlerine sebep olmuştur. Jeopolitik açıdan Ukrayna problemi Rusya için petrol fiyatlarının düşüşü ile birleşerek Rusya piyasalarında çok yüksek volatilite ve Rublede ciddi değer kayıplarının olmasına yol açmıştır.

Yurt dışında gözlemlenen bu önemli olaylara karşın TL'nin volatilitesini düşürmek ve stabilitesini artırmak için para politikasını mümkün olduğunca esnek tutmaya çalışan TCMB, 22 Mayıs toplantısında 10,00'dan

9,50'ye indirdiği 1 haftalık politika faizini 3 seferde 8,25 seviyesine indirerek TL'deki değerlendirme eğilimini engellemiştir. 7,5 / 11,25 bandına aldığı gecelik fonlama oranı ile TL'deki görece volatil dış piyasa etkilerini mümkün olduğunca azaltmıştır. Swap ve bono piyasalarına nazaran çok yüksek seviyelerde seyreden mevduat oranları, bankaların pasif maliyetinde ciddi artışa yol açmakla birlikte yüksek oranların 2015'in ilk üç ayında aşağı bir seyir izlemesi beklenmektedir.

KURUMSAL YATIRIM BANKACILIĞI GRUBU

TEB Kurumsal Yatırım Bankacılığı, 2011 yılında, TEB müşterilerine yeni bir ürün katmanı sunmak amacıyla kurulmuştur. Özellikle döviz ve faiz türev işlemlerinde müşterilerin riskten korunmasını sağlayacak yeni çözümler sunan Grup, ayrıca emtia piyasalarındaki fiyat dalgalanmalarına karşı da koruma amaçlı yeni ürünler geliştirmektedir.

Rekabet üstünlüğü yaratan bir yapı

Kurumsal Yatırım Bankacılığı Grubu, TEB'in yerel piyasadaki gücünü BNP Paribas'nın sermaye piyasaları, yapılandırılmış finansman ve danışmanlık alanlarındaki uzmanlık ve deneyimiyle birleştirmiştir. TEB'in müşteri portföyüne ve BNP Paribas'nın ürün yelpazesine entegre olan Grup, bu sayede hem TEB'in büyüyen müşteri ağından hem de BNP Paribas bünyesindeki güçlü ürün uzmanlarından yararlanmaktadır. 2014 yılında Finansal Piyasalar, Yapılandırılmış Finansman ve Kurumsal Finansman alanlarında yeni sinerjiler yaratılmaya devam edilmiştir.

TEB ile BNP Paribas arasındaki güvenilir işbirliği, şirketlere, piyasalara ulaşma imkânının yanı sıra BNP Paribas'nın ideal fiyatlandırma ve yapılandırma olanaklarından yararlanma ve uluslararası alanda rekabet etme yeteneği de sunmaktadır.

TEB BNP Paribas ortaklığı ile 2014 yılının Mayıs ayında, Türkiye'nin en büyük şirketlerinin katıldığı "Finansal Risk Yönetimi - Kurumsal Şirketler için Çözümler" konferansını gerçekleştirmiştir. Konferansta, kurumsal müşterilere yönelik finansal piyasalar ve emtia türev ürünler tanıtılmış, ekonomik görünüm ve

finansal piyasalardaki beklentiler üzerine tartışılmıştır. TEB bu süreçte önemli bir aktör olmaya, yerel sermaye piyasalarında öncü konumunu koruyarak Türkiye ekonomisine katkıda bulunmaya devam etmeyi hedeflemektedir.

Finansal piyasalar alanında kaydedilen gelişmeler

TEB, müşterilerinin ihtiyaçları doğrultusunda en iyi ürün ve servisleri sunmak için iş modelini geliştirmeyi 2014 yılında da sürdürmüştür. Kurulan yeni bilgi teknolojileri sistemleri, müşterilere güvenli bir ortamda, kendi ihtiyaçları doğrultusunda, kendilerine özel çözümler sunma imkânı vermektedir.

Finansal piyasalar alanında yüksek sorumluluk üstlenen Banka'da, müşterilere doğru ürünlerin sağlanması adına iç kurallar düzenlenmiş ve böylelikle müşterilerin beklentileri ve risk iştahları ile uyumlu finansal piyasalar ürünleriyle buluşması hedeflenmiştir.

TEB ayrıca, hazine ihalelerinde piyasa yapıcılığı görevini başarılı bir şekilde yerine getirerek ülke ekonomisine katkısını sürdürmektedir.

TEB MENKUL KIYMET HİZMETLERİ

Sermaye Piyasası Araçları Hizmetlerinde Yenilikçi Yaklaşım

TEB Menkul Kıymet Hizmetleri Bölümü, BNP Paribas'nın 1990'lı yıllardan beri Türkiye'de sürdürdüğü yurt dışı takas ve saklama hizmetlerini 2007 yılından bu yana TEB bünyesinde sürdürmektedir.

TEB Menkul Kıymet Hizmetleri, müşterilerine Genel Müdürlük bünyesindeki uzman bir ekiple hizmet vermektedir. Avrupa'nın en büyük saklama bankası olan BNP Paribas Securities Services ile işbirliği içinde yerli ve yabancı müşterilere takas ve saklama hizmetleri sunmaktadır. Ayrıca,

- Finansal kurumların,
- Kurumsal yatırımcıların ve
- İhraççıların

yatırım ve finansman kararları sonrasında ortaya çıkabilecek sermaye piyasası araçlarına

yönelik ihtiyaçlarına yenilikçi ve titiz yaklaşımları ile çözümler üretmektedir.

TEB Menkul Kıymet Hizmetleri Bölümü;

- pay senedi, DIBS ve diğer sermaye piyasası araçları için takas ve saklama hizmetleri,
- vadeli işlemler için teminat ve nakit yönetimi hizmetleri,
- ödünç menkul kıymet işlemleri,
- aracı kurum "outsourcing" hizmetleri,
- yediemin ve teminat yönetimi hizmetleri,
- borçlanma aracı, sertifika ve varant ihraçları operasyonu ve ödeme hizmetleri,
- ihraççı şirketler için Merkezi Kayıt Kuruluşu'na erişim hizmetleri,

sunmaktadır.

2014: Yeniliklerin yılı

2012 yılı sonunda yayınlanan yeni Sermaye Piyasası Kanunu ve 2013 yılında yayınlanan ilgili mevzuat kapsamında bölüm tarafından verilen takas ve saklama hizmetleri Genel Saklama olarak tanımlanarak Sermaye Piyasası Kurulu'nun iznine tabii olmuştur. 2014 yılında bu izinle ilgili çalışmalar tamamlanmış ve başvurumuz yapılmıştır.

Bölüm, yeni kanunun getirdiği diğer yenilikleri de dikkatle değerlendirmiş ve bankada verilen sermaye piyasası araçlarına yönelik hizmetlere bireysel ve kolektif portföy saklamayı da eklemeye karar vermiştir. Bu çerçevede, müşteri profilini Türkiye'de yerleşik portföy yönetim şirketlerini de kapsayacak şekilde genişletmiştir.

İstanbul Finans Merkezi Projesi ve Borsa İstanbul'un Nasdaq OMX ile yaptığı işbirliği çerçevesinde yaşanan gelişmeler, Takasbank'ın merkezi takas kuruluşu ve merkezi karşı taraf olarak atanması, Borsa İstanbul'daki teknolojik değişiklikler banka için ek fırsatlar yaratabilecektir. Tüm bu gelişmeler yakından takip edilmektedir.

Menkul Kıymet Hizmetleri Bölümü mevcut ürün ve hizmetlerde geçmiş yıllarda gösterdiği başarılı performansını 2014 yılında sürdürerek yeni müşteriler kazanmış ve mevcut müşterilerinin işlem hacimlerindeki artışı

başarılı bir şekilde yönetmiştir. Bölüm 2014 yılında saklamadaki kıymetler ve işlem hacimlerinde yüksek bir performans göstermiştir.

TEB, küresel bakış açısı, öncü ve müşteri odaklı yaklaşımı ile 2015 yılında da bir saklama bankasından çok daha fazlasını arayan müşterilerin menkul kıymet hizmetleri için seçtikleri banka olmaya devam edecektir.

TEB İNSAN KAYNAKLARI GRUBU

TEB'in stratejik hedeflerine ulaşabilmesindeki en önemli sermayesi insan kaynaklarıdır. İnsan Kaynakları Politikası

TEB İnsan Kaynakları;

- TEB Grubu'nun stratejik plan ve hedefleri doğrultusunda, organizasyon yapısının dinamik tutulması ve değişimlere hazır olmasını sağlamak,
- TEB Grubu'na eğitim düzeyi yüksek iyi yetişmiş, yeniliklere ve değişimlere açık, girişimcilik yeteneğine sahip, enerjik, dinamik, kendisini ve işini geliştirme potansiyeli olan, takım çalışması yapabilen, kurum değerlerini benimseyip sahip çıkacak çalışanlar kazandırmak,
- Banka'nın hedef ve stratejileri doğrultusunda insan kaynaklarının en etkin ve verimli biçimde kullanılması için TEB çalışanlarının gerek kişisel gerekse profesyonel gelişimlerini kariyer haritaları doğrultusunda belirlenmiş gelişim programları ile desteklemek, BNP Paribas'nın eğitim programlarından da yararlanarak profesyonel bir iş ortamı ve kariyer geliştirme fırsatları yaratmak,
- Çalışanlar için 'En Çok Çalışılmak İstenen İşyeri'ni yaratmak ve sektörde çalışanların en çok tercih ettiği banka olmak,
- Eğitim ve gelişimi insan kaynaklarına yapılan bir yatırım olarak görerek, TEB Formasyon Akademisi ile "sürekli öğrenme ve gelişme" yaklaşımı çerçevesinde TEB Grubu'nun hedef ve stratejileri doğrultusunda Banka çalışanlarının gelişimlerine katkıda bulunmak,
- Banka yöneticilerini TEB bünyesinden yetiştirmek ve açılacak pozisyonlar için

öncelikli olarak Grup içi talepleri değerlendirmek,

- Performans Değerlendirme Sistemi ve ödüllendirme sistemini ve süreçlerini bireysel performansı ve takım performansını artıracak şekilde geliştirmek
- Kariyer haritaları doğrultusunda herkese eşit fırsat ve olanaklar sunmak için çalışmaktadır.

TEB İnsan Kaynakları, uygulamalarıyla tüm Banka çalışanlarına hızlı ve etkin bir şekilde destek vermekte; TEB Genel Müdürlük ve şubelerinin verimlilik ve performansının daha da artırılmasında büyük rol oynamaktadır.

İşe Alım

TEB İnsan Kaynakları olarak işe alım süreçlerimizde;

- TEB'in stratejik plan ve hedefleri doğrultusunda, organizasyon yapısının dinamik tutulmasını sağlayan, Bankamızı değişimlere hazırlayan,
- Eğitim düzeyi yüksek, iyi yetişmiş, Bankacılık mesleğini seven, yeniliklere ve değişimlere açık, girişimci, enerjik, dinamik, kendisini ve işini geliştirme potansiyeli olan, takım çalışması yapabilen,
- Kurum değerlerini benimseyip sahip çıkan ve vizyoner kişileri, ırk, dil, din, cinsiyet ve yaş dahil hiç bir ayırım yapmadan kuruma kazandıran,
- Banka yöneticilerini TEB bünyesinden yetiştiren ve açılacak pozisyonlar için öncelikli olarak Grup içi talepleri değerlendiren,
- Kariyer haritaları doğrultusunda herkese eşit fırsat ve olanaklar sunan,
- Deneyimli potansiyeller kadar deneyimsiz ve yeni mezunlara da istihdam yaratmak için fırsatlar sunan politikaları benimsemektedir.

TEB işe alım politikaları, doğru seçme-yerleştirme sistem ve araçlarıyla yüksek potansiyelli, gelecek vaat eden, yaratıcı, yenilikçi, katma değer yaratacak kişileri Bankamıza kazandırmak hedeflenmektedir.

Rakamlarla İşe Alım

- 2014 yıl sonu itibarı ile TEB 10.142 çalışanı ile iki Genel Müdürlük ve 551 şubesi ile hizmet vermektedir.
 - TEB çalışanlarının %63'ü üniversite, %5.6'sı yüksek lisans mezunu olup %0.1'i ise doktora derecesine sahiptir.
 - TEB 2014 yılında %69'u saha kadroları olmak üzere toplam 1.725 yeni alım gerçekleştirerek insan kaynağını daha da güçlü bir hale getirmiştir.
- Genç yeteneklerin eğitimi ve istihdamına büyük bir önem verilerek,
- MT/ST programlarıyla, 33 ve Müfettiş Yardımcılığı sınavıyla 18 yeni yetenek göreve başlamıştır.
 - Öğrenim dönemleri sırasında kariyerlerine başlangıç yapmak isteyen 35 öğrenciye "Çağrı Merkezinde" iş imkanı,
 - 546 Üniversite ve 393 Lise öğrencisine staj imkanı sağlanmıştır.

Sosyal Medya Kanalı ile İşe Alım

- TEB'deki kariyer fırsatları, dünyanın önde gelen sosyal medya kuruluşu olan LinkedIn'de de duyurulmaya başlanmıştır. Bu sayede en uygun adaylara doğrudan ve hızlı bir şekilde ulaşarak 8.000'den fazla aday değerlendirmeye alınmıştır.
- Genç kuşaklara sosyal medya üzerinden ulaşarak, Twitter kanalıyla "TEB İK soru-cevap seansları" yapılmaktadır. Bu interaktif uygulama ile TEB İnsan Kaynakları ve kariyer konularında merak edilen tüm soruları Twitter üzerinden hızla cevaplanmaktadır.
- İşe alım araçlarında dijitalleşme ile lokasyon konusunda tüm adaylara eşit fırsat tanınmasını sağlayan online (video tabanlı İşe Alım) aday görüşmeleri yapılmaktadır.

Kariyer Gelişimi

TEB çalışanlarının kariyer gelişimlerine odaklanarak, müdür atamalarının büyük kısmını iç kaynaklarından karşılamaktadır. 2014 yılında toplam 61 başarılı TEB çalışanı müdürlük görevini üstlenmiştir.

E-jobs uygulaması ile BNP Paribas ve TEB grubunda yer alan açık pozisyonlar tüm TEB çalışanları ile paylaşılarak herkesin eşit şartlarda yeni kariyer fırsatlarından haberdar

olması ve açık pozisyonlara başvurabilmesi sağlanmıştır.

Şube Operasyon kadrolarına yönelik terfi ve satışa geçiş sınavı uygulamalarına devam edilerek geçişlerde sınav ve mülakat yöntemi ile daha objektif görüş oluşması sağlanmıştır.

Konusunda uzman İnsan Kaynakları İş Ortakları ekibi tüm TEB çalışanlarına kariyer konusunda danışmanlık vermekte ve çalışanların yetkinlik ve performansları paralelinde en uygun pozisyonlarda değerlendirilmelerini sağlamaktadır.

TEB’de tüm görev tanımlarına ve kariyer haritalarına, tüm çalışanlara açık olan IntraTEB ortamı üzerinden ulaşılabilmektedir.

TEB Mentor Uygulaması

TEB Mentor uygulamasının hedefi, tüm TEB çalışanlarının kişisel yetkinliklerini ve iş becerilerini geliştirmek için kendilerinden daha deneyimli çalışanların tecrübelerinden yararlanmalarını sağlamaktır. TEB genelinde 315 mentor bugüne kadar 650’den fazla çalışana mentorluk desteği vermiştir.

TEB Mentor Programı ile 2014 yılında 245 TEB çalışanının gelişimine destek verilmiştir.

2014 yılında ilk kez Tersine Mentorluk Uygulaması, “Yeni Jenerasyonu Dinliyoruz!” başlamıştır. Y Kuşağından TEB’liler deneyimli yöneticilerimizin mentorları olarak ve güncel trendler, teknoloji, dijital platformlar gibi konulardaki bilgi ve tecrübelerini deneyimli yöneticiler ile paylaşmaya başlamıştır.

2014 yılında Yetenek Yönetimi ve Yetenek Gelişim Planları

2014 yılında Yetenek Yönetimi süreçleri kapsamında yüksek potansiyel ve performans gösteren çalışanlar belirlenerek bu çalışanların gelişimleri Yetenek Yönetimi ekibi tarafından çalışanların yöneticileri ile birlikte yakından takip edilmiştir.

Yetenek Gelişim Planları

Yüksek potansiyel ve performans gösteren yaklaşık 1.000 TEB çalışanı için on-line olarak hazırlanan **Yetenek Gelişim Formları** ile

çalışanların güçlü ve gelişime açık yönleri belirlenerek, gelecekteki kariyer yolları ile ilgili danışmanlık verilmektedir. Bu çalışanların gelişimi için rotasyon, e-öğrenme, sınıf içi eğitim programları, interaktif atölye çalışmaları ve deneyim paylaşım toplantıları ile zenginleştirilmiş 18 aya yaygın bir gelişim programı da bulunmaktadır.

MT programlarımız ile Bankamıza katılmış Genç Yetenekler de işkollarındaki deneyimli yöneticilerden oluşan Mentorları ile birlikte farklı konularda proje çalışmaları gerçekleştirmektedir.

2014 yılında da TEB, BNP Paribas Grubu içinde grup içi görev değişikliklerine olanak sağlayan, Fransa, Belçika, İtalya, İngiltere, Türkiye ve Lüksemburg arasında oluşturulan Mobility Community üyesi olarak, çalışanlarına uluslararası kariyer fırsatları sunmaya devam etmiştir.

Yüksek potansiyel ve performans gösteren çalışanların üst yönetimle bir araya gelerek açık ve samimi bir ortamda fikirlerini paylaşabildikleri Yeteneklerle Kahvaltı Sohbetleri 2014 yılı boyunca devam etmiştir.

Geleneksel TEB Yetenek Günü 9 Mayıs 2014 tarihinde gerçekleştirilmiştir.

Performans ve potansiyeli yüksek çalışanlarımız ile TEB üst yönetiminin bir araya geldiği TEB Yetenek Günü’nde Banka’nın vizyon ve ortak hedefleri paylaşılmıştır. “Basit Düşün, Ezber Boz” teması ile gerçekleştirilen toplantıda üst yönetimin vizyon ve hedef içerikli açılış konuşmalarının ardından, Semih Saygıner’in yeteneğin yanı sıra çalışmanın önemini vurgulayan gösterisi büyük ilgi görmüştür. Yeteneklerimizin sahnede TEB üst yönetimine istedikleri sorularını yönelttikleri “Yeteneklerle Kafe Biz Bize” seansı TEB’in açık ve şeffaf iletişime verdiği önemi bir kez daha göstermiştir.

Ücretlendirme ve Sosyal İmkanlar

TEB’de maaş ödemeleri gerekli yasal kesintiler yapıldıktan sonra her ay net olarak ödenir. Aylık maaşa ek olarak tüm TEB çalışanlarına performansa dayalı başarı ve satış primi ya da performans ikramiyesi ödenebilir. 2014

yılında Bankamızda performansa dayalı yapılan ödemelerin yıllık ortalama tutarı bu ödemeyi alan çalışanlarımızın aylık ortalama ücretlerinin 1.8 katı olarak gerçekleşmiştir.

Ayrıca TEB çalışanlarının görev ve unvanları paralelinde araç ve/ veya telefon tahsis edilebilir. Tüm çalışanlar özel sağlık sigortası ve hayat sigortası güvencesi kapsamındadır. Özel sağlık sigortası poliçesi çalışmayan eş ve çocukları da kapsar. Ayrıca TEB çalışanları kendi talepleri ile bankanın sağladığı işveren katkılı Bireysel Emeklilik Sistemine dahil olabilirler.

Genel Müdürlük çalışanları, TEB Kampüsler içindeki restoranlardan ve kafe hizmetlerinden faydalanabilirken, şube ve bölge çalışanları için yemek kartı uygulaması bulunmaktadır. Genel Müdürlük çalışanlarının ulaşımı için servis hizmeti vardır. Yıllık izin uygulamasında iş yasasının yıllık izin hükümleri uygulanır. Tüm TEB çalışanları ve yakınlarının sosyal amaçlı olarak kullanabildikleri bir sosyal tesis bulunmaktadır.

TEB Formasyon Akademisi Saklıköy

TEB Formasyon Akademisi Saklıköy’de eğitimlerin yanı sıra çalışanlar ve aileleri için spor ve sanat ve atölye faaliyetleri de düzenlenmekte, çalışanlar diledikleri zaman tesis restoranından ve aktivitelerinden yakınları ile birlikte faydalanabilmektedir.

TEB Formasyon Akademisi ayrıca Genel Müdürlük Gruplarının, İşkollarının, Grup Şirketlerinin ve BNP Paribas’ın önemli toplantılarına ev sahipliği yapmaktadır.

İK Çözüm Merkezi

TEB İnsan Kaynakları uygulamalarına ilişkin iç ve dış müşterilerin ilettiği soru ve taleplerin ilk başvuru noktası olarak hızlı ve hatasız karşılama, memnuniyetlerinin artırılması ve buna yönelik bir iletişim platformunun oluşturulması amacıyla kurulan İnsan Kaynakları Çözüm Merkezi, 2014 yılında da faaliyetlerine devam etmiştir.

İK Çözüm Merkezi 2014 yılında Whatsapp uygulaması ile çalışanların her türlü soru ve görüşlerini Whatsapp aracılığıyla da değerlendirmeye başlamıştır.

Great Place to Work® / En İyi İşyeri

TEB İnsan Kaynakları Grubu banka içerisindeki stratejik projelerde bir Değişim Yönetimi lideri olarak görev almaktadır.

Çalışanlar için “En Çok Çalışılmak İstenecek İşyeri”ni yaratmak ve sektörde çalışanların en çok tercih ettiği banka olmak hedefi ile yola çıkan TEB “En İyi İşyeri Projesi”ni 2012 yıl sonunda başlattığından bu yana bir çok aksiyonu hayata geçirmiştir.

TEB’i bu konuda başarıya götüren en önemli unsurlardan biri En İyi İşyeri olma hedefinin tüm TEB yönetimin inanıp, sahiplendiği bir hedef olması ve yönetimin içten ve samimi bir iletişim ile attıkları adımlar olmuştur.

TEB sektörde bir ilke imza atarak organizasyondaki tüm grupları temsil eden çalışanlardan oluşan 600 kişilik ‘Çalışanın Sesi Platformu’nu kurmuştur. TEB’in En İyi İşyeri yolculuğunda çalışanların tüm duygu ve düşüncelerini İnsan Kaynaklarına ve tüm Yönetime aktaran ve bu geribildirimler paralelinde hayata geçirilen aksiyonları ise bankaya aktaran ‘Çalışanın Sesi Platformu’ TEB’de tüm çalışanların kendilerini ilgilendiren konularda karar süreçlerinde yer almalarını destekleyen başarılı ve sektörde örnek gösterilen bir uygulamadır.

“GPTW Trust Index Anketi” nde, 2 senede 15 puanlık artışla, Trust Index %70’e yükseldi. Anketteki Genel Algı Skoru için esas alınan ‘Genel olarak buranın çok iyi bir işyeri olduğunu söyleyebilirim’ diyen çalışanların oranı da 2 senede 21 puanlık artışla %73’e yükseldi.

Banka geneli aksiyon planlarımız bir önceki yılda olduğu gibi 6 ana başlık altında toplanmış ve İK takibinde hayata geçirilmiştir.

Her grubu İK nezdinde temsil eden İK İş ortakları ile her bölgenin İK temsilcisi olarak görev yapan İK Bölge Yöneticileri, banka grup başkanları, bölüm ve bölge direktörleri ile bir araya gelerek eylem planlarının hayata geçmesini takip etmişlerdir.

İK İş ortakları ve İK Bölge Yöneticileri aynı zamanda sorumlu oldukları Grup/Bölgedeki çalışma arkadaşlarımız ile bir araya gelerek şikayetlerini ve geri bildirimlerini dinlemişlerdir.

2014 yılında ayrıca Grup ve Bölge yöneticilerinin hayata geçirdikleri uygulamaların değerlendirildiği ve TEB içerisindeki en iyi uygulamaların ödüllendirildiği 'En İyi Uygulamalar Forumu' gerçekleştirilmiştir. Banka geneli eylem planı altındaki 6 ana başlıktan biri olan 'Kariyer ve Gelişim' konusu altında, 'Bireysel Gelişim Planları'ndaki eğitimler 2014 yılında gerçekleştirilmiştir. Banka geneli aksiyon planı altındaki 6 ana başlıktan biri olan 'Sağlıklı Çalışma Koşulları' kapsamında, çalışanların iş-özel hayat dengesini desteklemek adına çalışma saatleri düzenlemesi getirilerek, sistemsel olarak çalışma saatlerinin takibi sağlanmıştır.

Top Employer Turkey 2014 ve Top Employer Europe 2014 Sertifikası alan tek finans kurumu

TEB'in, "Çalışana Değer Verme" ilkesi doğrultusunda başlattığı "En iyi işyeri" yolculuğundaki çalışmaları sonucunda; şirketlerin İnsan Kaynakları politika ve uygulamalarını değerlendiren dünyanın saygın kuruluşlarından Top Employers Institute TEB'i Avrupa ve Türkiye'nin En İyi İşverenleri arasında gösterdi. TEB Top Employer Turkey 2014 ve Top Employer Europe 2014 Sertifikalarını almaya hak kazandı.

TEB İç İletişim Faaliyetleri

TEB Pasaport

TEB'de işe başlayan çalışanların ilk günlerini kolaylaştırmak ve daha hızlı uyum sağlamalarına destek olmak amacıyla hazırlanmış öncelikli konuları içeren bir rehberdir. IntraTEB'de yer almaktadır.

TEB Çalışanları Birlikte

Çalışanların birlikte keyifli vakit geçirmesine ve ortak konuların paylaşımına imkan sağlayan "İlham Söyleşileri" ve "Yılbaşı Partisi" gibi etkinlikler düzenlenmiştir.

TEB Bültenler

TEB haberleri ve güncel konuları hakkında çalışanları bilgilendirmeyi amaçlayan TEB'de NevarNeyok isimli kurum içi haftalık e-bülten yayına girmiştir.

Özel Gün Kutlamaları

Çalışanları özel hissettirecek ve kurum bağlılığını artıracak aksiyonlar kapsamında öğretmenler günü, yeni yıl ve bayram gibi özel günlerin kutlaması yapılmış, çalışanlara yönelik çeşitli hediyeler ve mektuplar gönderilmiş ve kutlama mesajları yayınlanmıştır.

Yöneticiler Zirvesi

Yönetim kademesinin bilgilendirilmesi ve üst yönetimin mesajlarının paylaşılması amacıyla düzenli olarak gerçekleştirilen Yöneticiler Zirvesi 2014 yılı içinde gerçekleştirilmiştir.

TEB Spor Akademisi

Çalışan sağlığını korumak, ekip ruhunu ve "biz" bilincini güçlendirmek, çalışanların kurumsal aidiyetini artırmak, sosyal sorumluluk kapsamında sosyal ve toplumsal fayda yaratmak amacıyla, spor alanında kurum içi organizasyonlar yapılmakta ve kurum dışı spor etkinliklerine çalışanların katılımı ve bankamız takımları olarak kurumumuzu temsil etmeleri sağlanmaktadır.

2014 yılında TEB Spor Akademisi etkinlikleri aşağıdaki branşlarda gerçekleşmiştir.

- Kurum içi Futbol Turnuvası ve Şirketlerarası Futbol Turnuvası
- Kurumlararası Basketbol Turnuvası (Corporate Basketball League)
- Şirketlerarası Voleybol Turnuvası ve Kurumsal Oyunlar (Corporate Games)
- Maratonlar – Avrasya ve Runatolia Maratonları
- Şirketlerarası Tenis Turnuvası – Corporate Tennis Cup
- Pilates Dersleri

TEB Kulüp Aktiviteleri

Çalışanların ilgi alanlarında aktif olmalarını ve iş dışında da bir araya gelmelerini sağlamak amacıyla TEB Kulüp Aktiviteleri yapılmaktadır. En aktif Kulüp Aktivitelerimiz arasında çeşitli tarzlarda Müzik ve Dans grupları bulunmaktadır.

İK Bizbize Toplantıları

TEB İnsan Kaynakları Grubu 2014 yılında tüm Genel Müdürlük ve Bölge çalışanları ile gerçekleştirilen 29 İK Bizbize toplantısında 4000'den fazla TEB çalışanı ile

- BNP Paribas tarafından gerçekleştirilen Global People Survey 2014 anketi ve
- Great Place to Work Çalışan anketi sonuçlarını paylaşarak,
- Banka genelinde anketler paralelinde alınan aksiyonları anlatmış,
- Çalışanların geri bildirimlerini alarak ve tüm soruları açık bir şekilde cevaplandırılmıştır.

İşe Yeni Başlayan Çalışanlarla Kahvaltı Organizasyonu

İşe yeni başlayan çalışanların ilk izlenimlerini almak amacıyla belirli aralıklarla kahvaltı organizasyonları düzenlenmiştir.

BNP Paribas İletişim Araçları

BNP Paribas'ın 78 ülkede 190,000 çalışanına yönelik hazırladığı iç iletişim dergisi Ambition ve internet televizyonu Starlight yayınlarına bu yılda Türkçe olarak devam edilmiştir. Ayrıca BNP Paribas'ın intranet sitesi olan Echonet'te TEB haberleri yer almıştır.

TEB'de İnovasyon

2007'den beri aralıksız gerçekleştirdiği inovasyon çalışmalarıyla dünyaca ünlü araştırma şirketi Gartner tarafından örnek gösterilen TEB, 2013'de European Financial Management Association (EFMA) tarafından 4 yıl üst üste "En Başarılı İnovasyon Yönetimi Yapan Banka" olarak gösterilmiştir.

TEB, 2014'te de inovasyon ile ilgili aktiviteleriyle çalışanlarını, üniversite öğrencilerini, teknolojik girişimcileri ve müşterilerini teşvik ederek inovasyon kültürünü yaygınlaştırmaya ve müşterilerine yenilikçi ürün ve hizmetler sunmaya devam etmiştir.

İnovasyon alanındaki çalışmalarını bir adım ileri taşıyarak sektörde bir ilk olan Kurum İçi Girişimcilik Programı'nı başlatmış, girişimci çalışanların yenilikçi yaratıcılığını ortaya çıkaracak, performanslarını gösterebilecekleri ekosistemi onlar için yaratmıştır.

TEB Kurum İçi Girişimcilik Programı

TEB, Kurum İçi Girişimcilik Programı ile girişimci bir şirket kültürü yaratarak çalışanlarını ürün, hizmet ve süreçlerin değişiminde aktif rol oynayan, kendini işin sahibi kadar işe verebilen, inisiyatif alan, sorumluluk seviyesi yüksek ve kuruma bağlı girişimci çalışanlara dönüştürmeye devam etmekte, yenilikçi ve bankanın geleceğini değiştirebilecek projeler üreterek hayata geçirebilecek 'İç Girişimciler' yetiştirmektedir.

TEB Kurum İçi Girişimcilik Hackathonu'nu gerçekleştirerek, yenilikçi, yaratıcı, girişimci çalışanların bir araya geldikleri ve birbirlerinden beslenerek projelerini geliştirdikleri proje maratonu ortamını sağlamakta, çalışanları fikirlerini kar getiren işlere dönüştürmeleri için eğitim ve mentorluk ile desteklemeye devam etmektedir.

Kurum İçi Girişimcilik Programı, TEB'in girişimcilik ekosistemini desteklemek amacıyla başlattığı Girişim Bankacılığı ve TEB Özel Melek Yatırım Platformu'nu besleyen önemli bir aksiyon olmuştur.

Geleneksel TEB Akıl Fikir Yarışması

2014 yılında TEB'in inovasyon çalışmalarının kurum dışındaki en büyük yansımalarından biri olan Geleneksel TEB Akıl Fikir Yarışması'nın sekizincisi düzenlenmiştir.

Müşterilerine sunduğu yenilikçi ve yaratıcı hizmetlerle onların hayatını kolaylaştıran TEB, inovasyonu farklılaşma stratejisinin en önemli araçlarından biri olarak görmektedir.

Akıl Fikir Yarışması kanalı ile TEB'e sadece 2014 yılında 13.400 proje iletilmiştir. Yarışma başvurularının alındığı www.icatcikar.com sitemiz 102 ülkeden 175.000 ziyaretçiyi ağırlamıştır.

TEB Müşterileri, üniversite öğrencileri ve yeni mezun genç profesyonellerden gelen yenilikçi fikirler yine TEB'in müşterilerine sunduğu ürün ve hizmetlere dönüşmüştür.

2014 yılında Teknolojik girişimci kategorisinden alınan 1.700'den fazla başvuru

TEB Girişim Bankacılığı'na önemli bir kaynak oluşturmuştur.

Yarışmaya katılan finalistlere finansal ödüllerin yanı sıra TEB 'de Kariyer fırsatları da sunulmaktadır. Bugüne kadar 8 finalistimiz TEB ailesine katılmıştır.

Kıvılcım Portal

TEB çalışanları yenilikçi ürün ve hizmet fikirlerini, kurum içi inovasyon portalimiz olan "Kıvılcım" aracılığıyla paylaşmakta, başarılı bulunan fikirler uygulamaya geçirilmek üzere değerlendirilmektedir.

2014 yılı boyunca her hafta bankamızın hedefleri paralelinde farklı bir konu ile "Haftanın Fikri" uygulaması gerçekleştirilerek çalışanlarımızın fikirleri alınmıştır.

TEB Çalışanlarının yenilikçilik, yaratıcılık konusundaki farkındalıklarını artırmayı hedefleyen ve yine her yıl gerçekleşen Geleneksel Kurum İçi "İcat Çıkar" Yarışması ile de farklı birimlerdeki TEB'lilerin ekip olarak fikir üretmeleri teşvik edilmiş, yenilikçi projeler yarıştırlarak takım ruhunu teşvik eden eğlenceli bir rekabet ortamı yaratılmıştır.

Şimdiye kadar Kıvılcım Portal aracılığıyla TEB'lilerin 372 inovasyon ve iyileştirme fikri hayata geçirilmiş, 53 proje üzerinde ise çalışılmaya devam edilmektedir.

Geleneksel TEB Akıl Fikir Buluşması

Her yıl TEB çalışanları, müşterileri ve dünyaca ünlü konuşmacıların katılımıyla gerçekleştirilen "Akıl Fikir Buluşması" 2014 yılında 7. defa gerçekleştirilmiştir.

Temalarımız;

2014: Basit Düşün, Ezber Boz

2013 : Değişen Tüketici Trendleri için İnovasyon

2012 : Dijital Dünyada Yeni Nesil Bankacılık

2011 : Müşteri Deneyiminde İnovasyon

2010 : Gelecekte Bugüne İnovasyon

2009 : Zor Zamanları İnovasyon ile Aşmak

2008 : Açık İnovasyon

2014 yılı teması "Basit Düşün, Ezber Boz" olan etkinlikte sektörün önde gelen isimlerinden

konuşmacılar müşterilerin beklentilerini karşılayacak ürün/hizmetleri geliştirmek için basit düşünerek inovatif çözümler üretmenin önemini vurgulamış, Kıvılcım Portal ve Kurumiçi İnovasyon Yarışmaları ile fikirlerini ileten en yaratıcı çalışanlar ve "Akıl Fikir Yarışması"nda dereceye giren müşteriler, üniversite öğrencileri, yeni mezunlar ve teknolojik girişimciler ödüllerini almıştır.

Üniversite Aktiviteleri - Akıl Fikir Kampüsü

TEB İnsan Kaynakları Grubu, 2014 yılında da kampüs aktiviteleri ile genç yeteneklere ulaşarak, onları iş hayatı ile tanıştırmaya ve TEB'i tanıtmaya devam etmiştir. Koç, Galatasaray, Boğaziçi, ODTÜ, İTÜ, Sabancı, Bilkent, YTÜ, İstanbul, Marmara, Bahçeşehir, Hacettepe, 9 Eylül, Ege Üniversiteleri kampüslerinde tanıtım çalışmaları gerçekleştirilmiştir.

Akıl Fikir Kampüsü uygulamamız ise üniversitelerin 3. ve 4.sınıf öğrencilerine sıra dışı eğitimlerle inovasyon ile tanışıp, yenilikçiliğin ve yaratıcılığın desteklenip ödüllendirildiği bir çalışma ortamını tanıma, TEB üst düzey yöneticileriyle keyifli sohbetler yapma fırsatı sunmaktadır. 2014 yılında gerçekleşen 4 aktiviteye 60 öğrencinin katılımı sağlanmış olup başarılı öğrencilere staj ve iş imkânı sağlanmıştır.

TEB İnovasyon Ödülleri

TEB, Türkiye'nin İnovasyon liderlerinin belirlendiği 2014 İnovaLİG yarışmasında İnovasyon Kaynakları kategorisinde "Türkiye'nin İnovasyon Şampiyonu" ödülüne hak kazanmıştır.

TEB, 2014 yılında gerçekleştirdiği TEB Girişim Bankacılığı ve Girişim Evi uygulamaları ve 2014 yılında hayata geçirdiği TEB Melek Yatırım Platformu ile BNP Paribas İnovasyon Ödülleri'ne layık görülmüştür.

TEB, İnsan Kaynakları alanında da, "Çalışana Değer Verme" ilkesi doğrultusunda başlattığı ve 2014 yılında devam ettirdiği En İyi İşyeri Yolculuğu uygulamaları ile IRB İnovasyon Ödülü'nü kazanmıştır.

TEB’de Kalite Çalışmaları

TEB’de operasyonel süreçlerin daha iyi ve verimli yönetilmesi amacıyla ISO 9001:2008 Kalite Yönetim Sistemi, ISO 14001 Çevre Yönetim Sistemi, ISO 10002 Müşteri Memnuniyeti Yönetim Sistemi uygulanmaktadır.

Yönetim sistemlerimiz entegre olarak yönetilmekte ve her yıl Bureau Veritas tarafından denetlenerek sürekli iyileştirme çalışmalarımıza kaynak sağlamaktadır. Ayrıca TEB Çevre Yönetim Sistemi belgesine sahip ilk mevduat bankası özelliğini taşımaktadır.

TEB’de Eğitim

TEB günümüzde finansal hizmetler sektörünün en önemli ayırıştırıcı unsurunun “nitelikli ve eğitilmiş insan gücü” olduğunun bilinciyle, çalışanlarının kişisel ve mesleki gelişmelerine en etkili şekilde destek olmayı amaçlamaktadır. Bu doğrultuda düzenlenen eğitimler, kurum içi veya dışı kaynaklarla yürütülen gelişim ve değişim projeleri, eğitim merkezlerinin “iç müşteri hizmet standardının sağlanması” gibi konular eğitim faaliyetleri içinde yer almaktadır.

2014 yılında iç eğitim kadromuzu genişleterek iç kaynaklarımızı etkin kullanma, gelişen eğitim teknolojilerini takip ederek dijital platformu eğitim programlarının parçası haline getirme konularında çalışmalar yapılmıştır.

2014 yılında TEB’de kişi başına düşen eğitim 74 saat olarak gerçekleştirilerek, 2013 yılında verilen eğitim saatinde %4 artış sağlanmıştır. Sınıf eğitimlerine 10.671 farklı TEB çalışanı katılmıştır. Eğitimlerin %59’u sınıf, %38’i e-öğrenme, %3’ü işbaşı eğitim olarak gerçekleşmiştir. 2014 yılında eğitimlerin %66’sı iç eğitimlerimiz tarafından verilmiştir.

2014 yılında, Bankamız Eğitim ve Gelişim stratejileri ve hedefleri çerçevesinde,

- Göreve yeni başlayan çalışanlarımıza yönelik olarak Oryantasyon, Temel Eğitim Programları ve işbaşı eğitimleri,
- Tüm çalışanlarımız için “bireysel gelişim planları”,

- Bankamızın yüksek potansiyelli ve üstün performans sergileyen yetenekleri için daha kapsamlı 18 aylık Bireysel Gelişim Planları,
- Liderlik Akademisi kapsamında yönetim kadrolarımıza yönelik; Executive Leadership Programı, Performans Yönetimi ve Koçluk Eğitimleri, Yönetim Becerileri Geliştirme Programı, 360 Derece Geri Bildirim Verme Eğitimleri, Y Kuşağı Eğitimleri, Farklı Yöntemlerle Stresle Baş etme eğitimleri,
- TEB çalışanlarının sadece Banka içi değil, görev tanımları ve ihtiyaçları doğrultusunda Banka Dışı (Yurt içi - Yurt Dışı - BNPP Paribas Eğitimleri) eğitimleri,
- KOBİ Rehberlik, Uzmanlık, İşletme Rehberlik, Bireysel Aile Danışmanlığı programlarımıza ilave olarak sektördeki en iyi kurumsal bankacılık ekibini geliştirmek üzere, yeni uygulamaya aldığımız Kurumsal Bankacılık Akademi Programımız,
- Portföylerimizin tarım işletmelerine strateji, süreçler, iş planı, nakit akışı, üretim gibi konularda danışmanlık yapabilmelerini amaçlayan ve yeni uygulamaya aldığımız Tarım Uzmanlık Programı
- Bankacılık işlemleri gerçekleşmeden önce işlem içeriğinin ve işleme ait bilgilerin ve belgelerin uygulama kurallarına uygun olması için gereken temel kontrollerin yapılması, müşterilerimize sunduğumuz hizmetlerde olası banka kayıplarına yol açılmaması ve müşteri memnuniyeti sağlanması amacıyla düzenlenen eğitim ve sınavlar
- İngilizce sınıf-içi eğitimler,
- sınavları
- 30.06.2012 tarih ve 28339 Sayılı İş Sağlığı ve Güvenliği Kanunu ile 15.05.2013 tarih ve 28648 Sayılı Çalışanların İş Sağlığı ve Güvenliği Eğitimlerinin Usul ve Esasları Hakkında Yönetmeliğe istinaden Temel İş Sağlığı ve Güvenliği Eğitimleri

- Hedef kitle doğrultusunda, zorunlu lisans sınavları ve eğitimlere katılım (SPK/BES/SEGEM) gerçekleştirilmiştir.
- Değişim yönetimi çalışmaları kapsamında TEB çalışanlarının MOSAIC, KREDİJET, CEPTETEB gibi büyük projelerin getireceği değişikliklere kolay adapte olabilmesi için kapsamlı Değişim Yönetimi Programları tasarlanmıştır. Bu projelerin temel amacını ve faydasını içeren mesajların üst yönetim tarafından tüm çalışanlara iletilmesi için kick off toplantıları yapılmış, sistemsel değişiklikler için e-learning eğitimler hazırlanmış, elçi olarak seçilen kişilere daha detaylı eğitimler verilmiş, iş yapış şekli değişen tüm çalışanlara, rol bazında ayrı ayrı davranış eğitimleri hazırlanmıştır. Ekip yöneten görevlerde bulunan çalışanlar için, yeni iş yapış şekline uygun bakış açısı ile koçluk verebilmelerini sağlayacak koçluk eğitimleri verilmiştir.

Yukarıda yer alan sınıf-içi programlara ek olarak;

- TEB Dijital Kampüs çalışmalarına Mobil Öğrenme Platformu eklenmiştir.
- Eğitim programlarını destekleyen eğitsel videolar, sınıf eğitimleriyle ilişkilendirilmiş sanal eğitimler ve çeşitli okuma materyallerinin tüm öğrenme sürecinde katılımcılarla paylaşımı gerçekleştirilerek karma öğrenme yaklaşımı uygulanmaktadır.
- Özellikle ürün eğitimleri olmak üzere, mevcut e-öğrenme kataloğumuzun farklı türde sanal eğitimler ve oyun tabanlı eğitim programlarıyla zenginleştirilmesi konularındaki çalışmalar yapılmıştır.

TEB FİNANSAL HİZMETLER GRUBU

TEB FAKTORING A.Ş.

Faaliyet gösterdiği sektörün en büyük ilk 3 firmasından biri olan TEB Faktoring, kurumsal ve ticari firmalar ile KOBİ'lere ihracat, ithalat ve yurt içi faktoring ürünleri ile hizmet vermektedir.

TEB Faktoring'in 2013 yılında 8,5 milyar TL olan iş hacmi, 2014 yılında yavaşlayan ekonomik büyüme paralelinde 9 milyar TL'ye yükselmiş, aktifleri ise %19'luk bir büyüme gerçekleştirmiştir. Türkiye'deki düşen faiz ortamına rağmen net kârını bir önceki yıl ile aynı seviyede tutmayı başaran Şirket'in özkaynak kârlılığı %22,93, aktif kârlılığı ise %1,27 olmuştur.

TEB Faktoring, faktoring sektöründe faaliyet gösteren şirketler ile kıyaslandığında en yüksek verimlilik ile çalışan firmalardan biridir.

2014 senesindeki toplam müşteri adedini 19.861'e çıkaran TEB Faktoring'in 2014 yıl sonu itibarıyla 2.757 aktif müşterisi, 18 şubesi ve 131 kişilik personeli bulunmaktadır.

TEB Faktoring, dünyanın en önemli ve en büyük faktoring organizasyonu olan Factors Chain International (FCI) üyeleri (76 ülkede, 275 üye) tarafından 2009 ve 2014 yılları arasında peş peşe dört defa olmak üzere toplamda 5 kez "En İyi İhracat Faktoring Şirketi" seçilmiştir. Şirket bu başarısını, 2014 senesinde de ihracat faktoringinde dünyada Bank of China'dan sonra en fazla işlem yapan Türk şirketi olarak devam ettirmiştir.

2014 senesi, önemli bir bölümünde seçim ekonomisinin yaşandığı, ekonomik büyümenin yavaşladığı bir yıl olmuştur. 2014 senesinde sigorta ürünlerine olan talep artmış olmasına rağmen bu ürün yaygın olarak kullanılabilir aşamada değildir.

TEB Faktoring, 2015 ve sonrasında, özellikle iç piyasaya yönelik kredi sigortası ürününün kullanılabilir hale geleceğini öngörmektedir. Bu alanda hızlı yol alan faktoring şirketlerinin

de ilerde liderlik sıralamasını değiştirecek bir ürün geliştirmesi beklenmektedir. TEB Faktoring, bu ürünün altyapısını tamamlayarak önümüzdeki senelerde garantili faktoring işlemlerini gerçekleştirmeyi ve bu alanda pazar payını artırmayı hedeflemektedir.

2015 senesinde dünyadaki BNP Paribas şirketleri ile ortak geliştirilen ürünlerde daha fazla yol kat etmeyi planlayan TEB Faktoring'in bir diğer amacı da, Türkiye'yi faktoring sektöründe dünyanın önde gelen ülkeleri arasında temsil etmektir.

TEB PORTFÖY YÖNETİMİ A.Ş.

Portföy Yönetimi ve yatırım danışmanlığı alanında 3,7 milyar TL'nin üzerinde varlık büyüklüğünü yöneten ve sektördeki 6. büyük portföy yönetimi şirketi olan TEB Portföy, bireysel ve kurumsal yatırımcıların risk profiline uygun finansal enstrümanların optimum dağılımının belirlenerek portföylerinin en iyi şekilde yönetilmesini amaçlamaktadır.

Aralık 2014 itibarıyla TEB Portföy;

- Yatırım fonlarında toplam 1,6 milyar TL büyüklük ve %4.59 pazar payına,
- Aktif yönetilen yatırım fonlarında %8.23 pazar payına,
- Özel Portföy Yönetimi'nde 214 milyon TL büyüklüğe,
- Kurumsal Varlık Yönetimi Hizmeti'nde 146 milyon TL'lik büyüklüğe,
- Emeklilik Fonlarında 1.16 Milyar TL'lik büyüklük ve %3.06 pazar payına,
- Uluslararası yatırım fonlarında 758 milyon TL'lik büyüklüğe

ve geniş bir dış dağıtım kanalına sahip olan bir portföy yönetim şirketidir.

Kuruluş tarihi 1999 yılı olan TEB Portföy, Haziran 2004'ten beri Varlık Yönetimi Hizmeti sunmaktadır. Şirket ayrıca 2005 yılı sonu itibarıyla "Kurumsal Varlık Yönetimi Hizmeti" sunmaya başlamıştır. Kurumsal Varlık Yönetimi Hizmeti; vakıf, dernek, kurum ve tüzel kişilerin varlıklarının yönetilmesi amacıyla oluşturulmuştur ve bono, mutlak getiri ve hisse olmak üzere 3 farklı kategoriden oluşan TL ve döviz bazlı modeller altında gerçekleştirilmektedir.

TEB Portföy'ün Euro Bölgesi'nde varlık yönetimi işinde ilk sıralarda yer alan BNP Paribas Investment Partners ile kurduğu sinerji, şirketin global güç olma yönünde attığı adımları hızlandırmıştır. TEB Portföy bu işbirliği sayesinde, birçok uluslararası şirket ile stratejik işbirliklerine imza atmaya devam etmektedir. Bu bağlamda uluslararası kurumsal yatırımcı potansiyeli taşıyan

kurumlara yönelik Avrupa (Avusturya, İsviçre, Fransa, İngiltere) ve Doğu Asya'da (Japonya ve Singapur) birçok road-show gerçekleştirilmiştir.

TEB Portföy'ün yönetimini gerçekleştirdiği Japonya'da bulunan Turkish Equity Mother Fund yaklaşık olarak 128 milyon Euro'luk büyüklüğüyle Türkiye hisse senetlerine yatırım yapan en büyük Türkiye hisse fonlarından birisi olmuştur. Bunun dışında, yine TEB Portföy'ün yönetimini devraldığı Parvest Turkey Fonu (108 milyon Euro), danışmanlık verdiği Türkiye hisse senetlerine yatırım yapan diğer yabancı fonlar (33 milyon Euro) ile bu klasmanda Türkiye'nin en büyük Fon Yöneticisi olmuştur.

TEB Portföy yeni ürünlerin tasarlanması ve ortaya çıkarılması konularına büyük önem vermektedir.

TEB Portföy, inovatif bir kültürün parçası olarak, Türkiye'de Eurobond Fonu, BRIC Fonu, Mutlak Getiri Hedefleyen Fonu ve Taktik Dağılım Fonu'nu kurarak öncü portföy yönetim şirketleri arasında yerini almıştır.

Yatırımcılar tarafından büyük talep gören TEB Özel Sektör Tahvil Bono Fonu, TEB Eurobond Fonu ve Mutlak Getiri temalı fonlar TEB Portföy tarafından 2014'te yatırımcılara sunulan lokomotif ürünler olmuşlardır.

2014 yılında TEB Portföy'ün yönettiği fonların genelinde yüksek performans sağlanmıştır.

2014 sonu itibarıyla, TEB Portföy'ün yönettiği lokomotif yatırım fonlarının çoğu referans karşılaştırma ölçütlerinin üzerinde getiri sağlarken, performans yurt dışı fonlarda ve pay senedi ağırlıklı Emeklilik fonunda da, ön sıralarda yer almış, Özel Sektör Tahvil Bono fonunda kuruluşu olan Mayıs 2013'ten itibaren 1. sırada bitirmiştir.

Sermaye piyasaları açısından 2015'in 2014'e göre daha zor bir yıl olması beklenmektedir.

Haziran 2015'te gerçekleşecek olan genel seçimler politik taraftaki belirsizlikleri artırırken, ABD Merkez Bankası Fed'in Amerikan ekonomisindeki toparlanmayla paralel varlık alım programını sonlandırdıktan sonra faiz artırma sürecine geçecek olması,

Avrupa ve Japonya’da yaşanan ekonomik durgunluklar karşısında verilen savaşlar, Çin’den gelen son 24 yılın en düşük büyüme verileri ve Rusya ile Ukrayna arasında yaşanan gerginlik sonucunda Rus ekonomisinde görülen bozulma, 2015’in zor bir yıl olacağına yönelik öngörülerini güçlendirirken, global ve Türkiye sermaye piyasalarında son derece volatil bir yıl olacağını da göstermektedir.

Bahsedilen uluslararası konjonktür içinde, TEB Portföy 2015 yılında da, inovatif yaklaşımı çerçevesinde yeni ürünlerin halka arzını sürdürecektir ve yatırımcılarını doğru zamanlama ile doğru yatırım seçeneklerine yönlendirerek, yurt içi ve yurt dışı paydaşları ile birlikte, pazar payını artıracak işbirliği fırsatlarını geliştirerek piyasalarda oluşabilecek negatif risklere karşı müşterilerini ve kendisini korumaya devam edecektir.

TEB YATIRIM MENKUL DEĞERLER A.Ş.

TEB Yatırım Menkul Değerler A.Ş., 1996’da faaliyetlerine başlamıştır. Şirket, Sermaye Piyasası Kanunu ve ilgili mevzuat hükümleri kapsamında sermaye piyasası faaliyetleri gerçekleştirmektedir.

TEB Yatırım Menkul Değerler A.Ş.’nin hizmetleri arasında;

- Sermaye piyasası araçlarının alım satımına aracılık,
- Sermaye piyasası araçlarının ihracına ve halka arz yoluyla satışına aracılık,
- Sermaye piyasası araçlarının kredili alımı, açığa satışı, ödünç alma-verme işlemleri,
- Geri alım satım taahhüdü ile sermaye piyasası araçlarının alım-satımı,
- Türev araçların yurt içi ve yurt dışında alım satımına aracılık ve saklama hizmeti bulunmaktadır.

TEB Yatırım’ın vizyonu, sermaye piyasası faaliyetlerinde en iyi ve en güvenilir aracı kurumlardan biri olmak, ileri teknolojiyle müşteri taleplerine ve piyasa eğilimlerine göre yasalar ve etik kurallardan taviz vermeden üst düzeyde rekabet ederek müşteri portföyünü artırmak ve en yüksek müşteri memnuniyeti sağlamak olarak belirlenmiştir. Şirket, bu vizyon çerçevesinde,

- dinamik ve etkin personel yapısını koruyarak,
- teknolojiye ilerlemeleri takip ederek,
- müşterilerinin geri dönüşlerini dikkate alarak ve
- ihtiyaçları anlamaya zaman ayırarak müşterilerine en iyi hizmeti sunma misyonunu üstlenmiştir.

TEB Yatırım, yurt içi ve yurt dışındaki müşterilerine geniş ürün ve hizmet yelpazesi ile yatırımcı profiline göre farklılık gösteren hizmet kanalları aracılığıyla ulaşmaktadır. Bu kapsamda pay senedi, vadeli işlemler, yatırım fonu, tahvil-bono ve repo gibi yatırım hizmetleri ve kurumsal finansman, araştırma, uluslararası sermaye piyasaları, yatırım merkezleri ve internet şubesi gibi farklı müşteri gruplarına özel çözümlere yönelik

farklılaşmış kanallar, TEB Yatırım çatısı altında toplanmıştır.

TEB Yatırım’ı sektörde farklılaştıran unsurlar;

- Bireysel ve kurumsal müşterilere etkin hizmet verebilen deneyimli insan kaynağı,
- Konusunda uzman, deneyimli araştırma ekibi ve araştırma hizmeti,
- Yerel piyasayı çok iyi tanınması ve global partneri ile olan işbirliğidir.

TEB Yatırım, 2014 yılı itibarıyla Borsa İstanbul A.Ş. Pay Piyasası’nda 71.787 milyon TL işlem hacmine sahip olarak %4.11 pazar payı ile 7. sırada yer almıştır. Borsa İstanbul A.Ş. Vadeli İşlem ve Opsiyon Piyasası’nda ise Şirket’in işlem hacmi 94.679 milyon TL, pazar payı %10.89 olmuştur. Bu değerler Şirket’i 2. sırada konumlandırmıştır.

THE ECONOMY BANK N.V.

The Economy Bank N.V., 1998 yılında Hollanda’da kurulmuştur. Banka’nın misyonu uluslararası ticaret ve emtia finansmanı alanında uzmanlaşmış hizmet sağlayıcısı kimliğiyle, Türkiye ve Avrupa finansal piyasalarının en etkin ve hizmet odaklı katılımcılarından biri olmaktadır.

TEB N.V., dünyadaki en büyük finansal kuruluşlardan biri olan BNP Paribas ailesine 2005 yılında katılmıştır. BNP Paribas’ın geniş muhabir ağı sayesinde müşterilerine dünya çapında 78 ülkede hizmet sunmaya başlayan Banka, BNP Paribas’ın kredi-risk analiz sistemlerinden de yararlanarak grup sinerjisini ticaret ve emtia finansmanı portföylerine başarıyla yansıtmaktadır.

TEB N.V.;

- Ağırlıklı olarak kısa vadeli aktiflerden oluşan likit bilançosu,
- Tecrübeli insan kaynağı,
- Etkinlik ve şeffaflığa verdiği önem,
- Riski gözetken yaklaşım ve uygulamalarla ortaya çıkan güçlü ekonomik yapısı ve
- Müşteriye özel, çözüm odaklı iş yapma anlayışı

ile öne çıkmaktadır.

2014 yılı performansı

TEB N.V., önceki yıllarda olduğu gibi, 2014 yılında da sektör ortalamalarının üzerinde likidite ve sermaye yeterliliği oranları ile faaliyetlerine devam etmiştir.

Banka’nın 2014 yıl sonu bilanço toplamı 504,7 milyon Euro olarak gerçekleşmiş, özkaynakları önceki yıla göre 5,7 milyon Euro artarak 105,5 milyon Euro’ya ulaşmıştır.

2014 yılında TEB N.V.’nin brüt faaliyet geliri 15,6 milyon Euro olmuştur. 2014 yılında faiz gelirleri 25,7 milyon Euro, net komisyon ve ücret gelirleri 3,7 milyon Euro olarak kaydedilmiştir. 2014 yılı için spesifik kredi karşılık giderleri 1,7 milyon Euro seviyesinde olmuştur. 2014’te TEB N.V.’nin karşılıklar ve vergi sonrası net kârı 4,6 milyon Euro’ya, özkaynak tutarı ise 105,5 milyon Euro’ya ulaşmıştır.

2014 yılında TEB N.V.’nin aracılık ettiği ticari işlem hacmi ise 1,1 milyar Euro seviyesinde gerçekleşmiştir.

Uzman kadrosu, sağlıklı mali verileri ve uzun yıllara dayanan yüksek kaliteli hizmetleri ile paydaşlarının beğenilerini kazanmış olan TEB N.V., 2015 yılında da müşteri memnuniyeti ve etkin risk yönetimi politikalarına bağlı kalarak müşterilerine ticaret ve emtia finansmanı çözümleri sunmayı sürdürecektir.

BÖLÜM 2 - YÖNETİME VE KURUMSAL YÖNETİM UYGULAMALARINA İLİŞKİN BİLGİLER

GENEL MÜDÜRLÜK ORGANİZASYON ŞEMASI

Genel Müdürlük Organizasyon Şeması

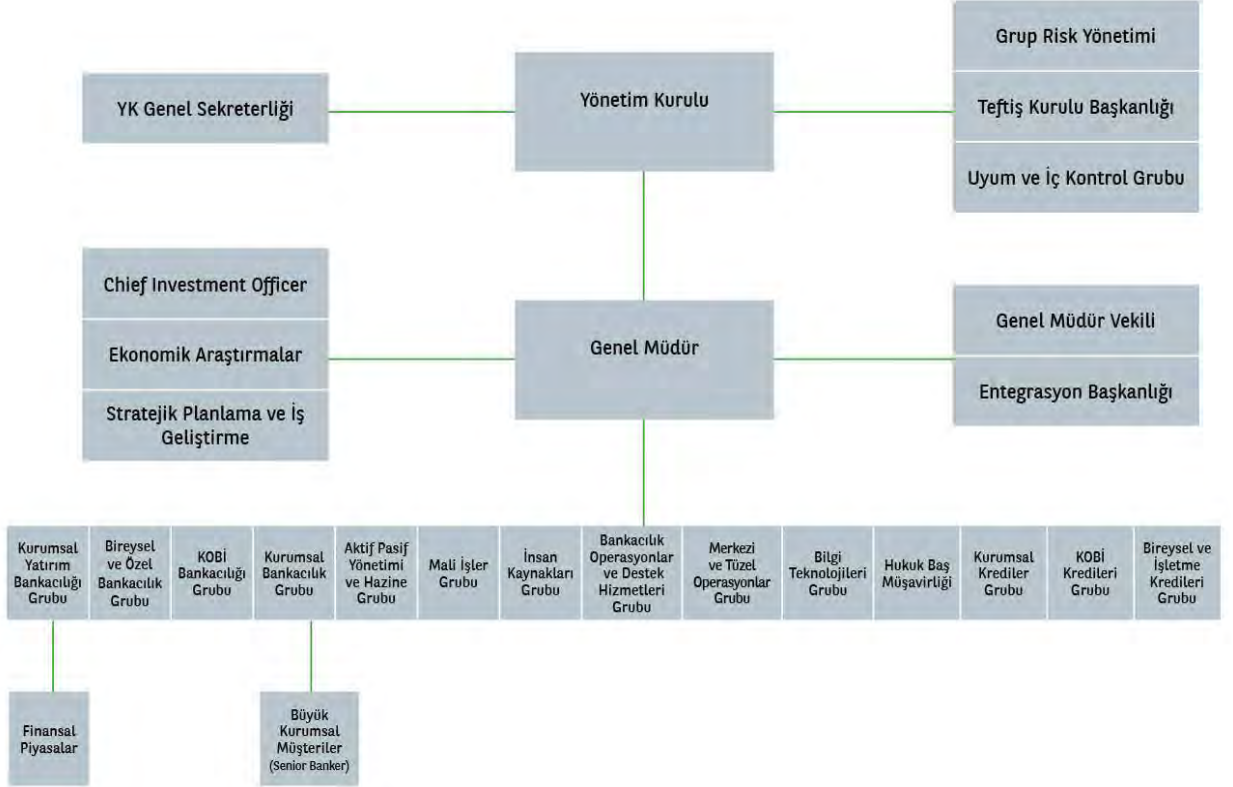

YÖNETİM KURULU

Yönetim Kurulu Başkan ve Üyeleri

İsim	Görev
Yavuz Canevi	Yönetim Kurulu Başkanı
Dr. Akın Akbaygil*	Yönetim Kurulu Başkan Vekili
Ümit Leblebici	Genel Müdür ve Görevli Yönetim Kurulu Üyesi
Jean-Paul Sabet	Yönetim Kurulu Başkan Vekili
Alain Georges Auguste Fonteneau	Yönetim Kurulu Üyesi
Jean-Milan Charles Dominique Givadinovitch*	Yönetim Kurulu Üyesi
Ayşe Aşardağ	Yönetim Kurulu Üyesi
Yvan L.A.M. DeCock	Yönetim Kurulu Üyesi
Sabri Davaz	Yönetim Kurulu Üyesi
Jacques Roger Jean Marie Rinino	Yönetim Kurulu Üyesi
Musa Erden	Yönetim Kurulu Üyesi
Henri Simon André Foch	Yönetim Kurulu Üyesi
Alain Kokocinski	Bağımsız Yönetim Kurulu Üyesi
Dr. İsmail Yanık	Bağımsız Yönetim Kurulu Üyesi

*SPK Kurumsal Yönetim Tebliği (II-17.1) uyarınca Denetim Komitesi Üyelikleri nedeniyle Bağımsız Yönetim Kurulu Üyesi niteliği taşımaktadırlar.

Yavuz Canevi, Yönetim Kurulu Başkanı	
1996'dan bu yana	TEB A.Ş. Yönetim Kurulu Başkanı
2001-2013	TEB Holding A.Ş. Yönetim Kurulu Üyesi
1998-2011	TEB N.V. Hollanda Yönetim Kurulu Başkanı
1993-2005	IMKB Başkan Vekili ve Yönetim Kurulu Üyesi
1989-1995	EUROTURK BANK Yürütme Kurulu Başkanı
1987-1989	TURKEXIMBANK Yönetim Kurulu Başkanı
1986-1989	T.C. Başbakanlık Hazine ve Dış Ticaret Müsteşarı
1984-1986	T.C. Merkez Bankası Başkanı
1980-1984	T.C. Merkez Bankası Başkan Yardımcısı
1979-1980	T. Garanti Bankası Uluslararası İlişkiler Bölümü Sorumlu Gn. Md. Yrd.
1976-1979	Kambiyo Genel Müdürü (T.C. Merkez Bankası)
1960-1975	Maliye Müfettişliğinde aktif görev Georgia State University, ABD, Öğretim Üyesi University of Southern California, ABD, (USC), MA Ankara Üniversitesi, Siyasal Bilgiler Fakültesi, Maliye ve Ekonomi Bölümü (Lisans)
İş ilişkileri:	
2013'ten bu yana	DEİK Türk- Fransız İş Konseyi Başkan Yardımcısı
2001'den bu yana	DEİK Türk- Hollanda İş Konseyi Yönetim Kurulu Üyesi
1996'dan bu yana	IKV Yürütme Kurulu Üyesi
1993-2012	TSKB Yönetim Kurulu Üyesi
1989'dan bu yana	FNSS Savunma Sistemleri A.Ş. Yönetim Kurulu Başkanı
1991-1994	TUSİAD Yönetim Kurulu Üyesi
1997'den bu yana	TUSİAD Yüksek İstişare Konseyi Üyesi
2004-2010	Netaş Yönetim Kurulu Üyesi
2001-2010	Hedef Alliance Yönetim Kurulu Üyesi

Dr. Akın Akbaygil, Yönetim Kurulu Başkan Vekili	
1988'den bu yana	TEB A.Ş. Yönetim Kurulu Başkan Vekili
2011 – Nisan 2014	TEB N.V. Yönetim Kurulu Başkanı
2011-2012	TEB Yatırım Menkul Değerler A.Ş. Yönetim Kurulu Başkanı
2011-2011	Fortis Yatırım Menkul Değerler A.Ş. Yönetim Kurulu Üyesi
2008'den bu yana	TEB A.Ş. Denetim Komitesi Başkan Vekili
2005'ten bu yana	TEB Faktoring A.Ş. Yönetim Kurulu Başkanı TEB Holding A.Ş. Yönetim Kurulu Üyesi
1999-2013	Ekonomi Bank IBU Ltd. Yönetim Kurulu Başkan Vekili
2005-2010	TEB Finansal Kiralama A.Ş. Yönetim Kurulu Başkanı
2004-2007	TEB Portföy Yönetimi A.Ş. Yönetim Kurulu Başkanı
2003'ten bu yana	TEB Holding A.Ş. Genel Müdür
2003-2005	TEB Mali Yatırımlar A.Ş. Yönetim Kurulu Başkan Vekili
2001-2002	Türkiye Bankalar Birliği Yönetim Kurulu Başkan Vekili
1998-2011	TEB N.V. Yönetim Kurulu Başkan Vekili
1997-2005	TEB Sigorta A.Ş. Yönetim Kurulu Başkanı TEB Faktoring Yönetim Kurulu Üyesi
1996-2005	TEB Finansal Kiralama A.Ş. Yönetim Kurulu Üyesi
1994-2001	Türkiye Bankalar Birliği, Yönetim Kurulu Üyesi
1987-2003	TEB A.Ş. Yönetim Kurulu Başkan Vekili, Murahhas Aza ve Genel Müdür
1982-1987	TEB A.Ş. Yönetim Kurulu Görevli Üyesi
1965-1982	Akbank Dış İşler Müdürü İstanbul Üniversitesi, İktisat Fakültesi, Lisans ve Doktora

Ümit Leblebici, Genel Müdür ve Görevli Yönetim Kurulu Üyesi	
2013 Eylül'den bu yana	TEB A.Ş. Genel Müdür ve Görevli Yönetim Kurulu Üyesi
2013 Şubat-2013 Eylül	TEB A.Ş. Genel Müdür Vekili
2001-2013	TEB A.Ş. Genel Müdür Yardımcısı, Aktif Pasif Yönetimi ve Hazine
2013 Nisan-2013 Eylül	TEB Yatırım Menkul Değerler A.Ş. Yönetim Kurulu Başkanı
2012 – Aralık 2014	TEB Portföy Yönetimi A.Ş. Yönetim Kurulu Başkanı
2011-2012	TEB Portföy Yönetimi A.Ş. Yönetim Kurulu Üyesi
1999-2001	TEB A.Ş. Direktör, Hazine Grubu
1997-1999	Osmanlı Bankası Hazine Müdürü
1997-1997	Ulusal Bank Hazine Müdürü
1991-1997	Midland Bank Hazine Müdürü
1988-1994	İstanbul Üniversitesi, Finans Ana Bilim Dalı Yüksek Lisans
1984-1988	İstanbul Üniversitesi, İşletme Fakültesi

Jean-Paul Sabet, Yönetim Kurulu Başkan Vekili	
2013 Ocak'tan bu yana	Uluslararası Bireysel Bankacılık Başkan Vekili
2010 - 2012	BNP Paribas Bireysel Bankacılık Türkiye Bölgesi Başkanı
2011'den bu yana	BNP Paribas Yatırımlar Holding Anonim Şirketi, Yönetim Kurulu Başkanı BNP Paribas Fortis Yatırımlar Holding Anonim Şirketi, Yönetim Kurulu Üyesi
2010'dan bu yana	TEB A.Ş. Yönetim Kurulu Başkan Vekili TEB Holding A.Ş. Yönetim Kurulu Üyesi BNL Banca Nazionale del Lavoro, İtalya Yönetim Kurulu Üyesi BNP Paribas Uluslararası Bireysel Bankacılık, Fransa
2006-2009	Banca Nazionale Del Lavoro (BL)/BNP Paribas İtalya, C.O.O
2004-2006	Fransa Bireysel Bankacılık Yönetim Kurulu Komite Üyesi , Fransa BNP Paribas Bireysel Bankacılık Finans ve Strateji Bölümü Başkanı, Fransa
1998-2003	KLEPIERRE Fransa, Yönetim Kurulu Üyesi, Fransa
1996 - 1998	Societe Centrale D'Investissements, Fransa
1976	H.E.C Ecole des Hautes Etudes Commerciales
İş ilişkileri	
2014 Ekim'den bu yana	Bank Gospodarki Zywnosciowej S.A., Yönetim Kurulu Üyesi,
2013 Nisan'dan bu yana	JSC "UkrSibbank", Yönetim Kurulu Üyesi, Ukrayna
2013 Nisan'dan bu yana	BNP Paribas Polska SA, Denetim Kurulu Başkanı, Polonya
1998 Ağustos'tan bu yana	LDC, Denetim Kurulu Üyesi, Fransa

Alain Georges Auguste Fonteneau, Yönetim Kurulu Üyesi	
2011 Mart'tan bu yana	TEB A.Ş. Yönetim Kurulu Üyesi
2010-2011	TEB Holding A.Ş. Yönetim Kurulu Üyesi
2009 den bu yana	Bireysel Bankacılık, Mali İşler, CFO, Gelişmekte olan Piyasalar
1998-2008	Aktif Pasif Yönetimi, Müdür BNP Paribas Grup
1995-1999	Aktif Pasif Yönetimi, Müdür Yardımcısı, BNP Paribas Grup
1988-1995	BRED- Bilanço Yönetimi ve Finans Mühendisliği Bölümü
1982-1988	Finansal Modelleme ve Tahmin Bölümü, Müdür Yardımcısı
1977-1982	Bilimsel Araştırma Merkezi, Araştırma Görevlisi
1980-1990	Paris ENA ve IEP'de Mikro ve Makro Ekonomi Doçenti
İş ilişkileri	
Nisan 2009'dan bu yana	BMCI Fas, Denetim Kurulu Üyesi
2009-2013	BNP Paribas Mısır, Yönetim Kurulu Üyesi
Ekim 2009'dan bu yana	UKRSIBBANK, Ukrayna, Denetim Kurulu Üyesi

Jean-Milan Charles Dominique Givadinovitch, Yönetim Kurulu Üyesi	
2010'dan bu yana	BNPP Yatırımlar Holding A.Ş. Yönetim Kurulu Üyesi BNPP Fortis Yatırımlar Holding A.Ş. Yönetim Kurulu Üyesi
2011 – Aralık 2014	TEB Portföy Yönetimi A.Ş. Yönetim Kurulu Üyesi
2011'den bu yana	TEB A.Ş., Yönetim Kurulu Üyesi ve Denetim Komitesi Başkanı TEB Faktoring A.Ş. Yönetim Kurulu Üyesi, The Economy Bank N.V. Yönetim Kurulu Üyesi
2011'den bu yana	TEB Yatırım Menkul Değerler A.Ş. Yönetim Kurulu Üyesi
2010-2011	Fortis Yatırım Menkul Değerler A.Ş. Yönetim Kurulu Başkan Vekili
2009-2010	TEB Yatırım Menkul Değerler A.Ş. Yönetim Kurulu Başkan Vekili
2002-2008	TEB A.Ş., Group Risk Yönetimi Başkanı
2002-2008	Bancwest; Denetçi Bank of the West; İç Kontrol ve Teftiş Direktörü
1998-2002	BNP Paribas; Teftiş Başkan Yardımcısı
1997-1998	BNP Paribas; Doğu Asya Pasifik Bölgesi Başkanı
1992-1997	BNP Plc; Londra, Genel Müdür Vekili, Kurumsal Bankacılık Başkanı
1989-1992	BNP Paribas; Büyük Kurumsallar Bölümü; Müşteri İlişkileri Yöneticisi
1985-1989	BNP Paribas; Müfettiş
1983-1985	BNP Paribas; Kurumsal Müşteriler Yöneticisi
1981-1983	BNP Paribas; Kurumsal Finans Yöneticisi
1997-1998	Institut des Techniques de Marche
1975-1979	Institut d'études Politiques de Paris; Ekonomi Master
1975-1978	Ecole Des Hautes Etudes Commerciales- Paris, Ticaret Yüksek Öğretim Diploması

Ayşe Aşardağ, Yönetim Kurulu Üyesi	
2012 Ağustos'tan bu yana	Ekonomi Yatırımlar Limited, Direktör
2011-Aralık 2014	TEB Portföy Yönetimi A.Ş. Yönetim Kurulu Üyesi
2012'den bu yana	TEB Yatırım Menkul Değerler A.Ş. Yönetim Kurulu Başkan Vekili TEB Tüketici Finansman A.Ş. Yönetim Kurulu Başkan Vekili
2010'dan bu yana	TEB A.Ş. Yönetim Kurulu Üyesi
2011'den bu yana	TEB Faktoring A.Ş. Yönetim Kurulu Üyesi The Economy Bank NV. Yönetim Kurulu Üyesi
2009'dan bu yana	TEB Sh. A Yönetim Kurulu Üyesi
2003-2013	Ekonomi Bank IBU Ltd. Yönetim Kurulu Üyesi
2001'den bu yana	TEB Holding A.Ş., Bütçe ve Mali Kontrol Koordinatörü,
2010-2011	Fortis Bank A.Ş. Yönetim Kurulu Üyesi
2009-2010	TEB ARVAL Araç Filo Kiralama A.Ş. Yönetim Kurulu Üyesi
2008-2009	TEB ARVAL Araç Filo Kiralama A.Ş. Yönetim Kurulu Başkan Vekili Tasfiye Halinde Etkin Temizlik Hizmetleri A.Ş. Yönetim Kurulu Başkanı
2008-2010	TEB Tüketici Finansman A.Ş. Yönetim Kurulu Başkan Vekili
2007-2009	TEB Sh. A Yönetim Kurulu Başkan Vekili
2007-2008	TEB Sigorta A.Ş. Yönetim Kurulu Başkanı TEB İletişim ve Yayıncılık Hizmetleri A.Ş. Yönetim Kurulu Başkanı Etkin Personel Taşımacılık Hizmetleri A.Ş. Yönetim Kurulu Başkanı Etkin Temizlik Hizmetleri A.Ş. Yönetim Kurulu Başkanı TEB Tüketici Finansman A.Ş. Yönetim Kurulu Üyesi TEB ARVAL Araç Filo Kiralama A.Ş. Yönetim Kurulu Üyesi
2007-2010	TEB UCB Konut Danışmanlık A.Ş. Yönetim Kurulu Başkanı
2004-2010	Ege Turizm ve İnşaat A.Ş., Yönetim Kurulu Başkan Vekili
2001-2009	TEB Finansal Kiralama A.Ş. Denetçi TEB Faktoring A.Ş. Denetçi TEB Yatırım Menkul Değerler A.Ş. Denetçi
2001-2010	TEB A.Ş. Denetçi
2001-2007	TEB Sigorta A.Ş. Yönetim Kurulu Üyesi, TEB Portföy Yönetimi A.Ş. Denetçi
1995-2000	TEB Bütçe ve Mali Kontrol Bölümü
1994-1995	University of Glamorgan, Muhasebe Öğretim Üyesi
1987-1994	Price Waterhouse, İstanbul, Londra Denetim Bölümü
1992	Institute of Chartered Accountants in England and Wales, ACA
1987	Boğaziçi Üniversitesi, İdari Bilimler Fakültesi, İşletme Bölümü, BS

Yvan L.A.M. De Cock, Yönetim Kurulu Üyesi	
2013 Mayıs'tan bu yana	BNPP Yatırımlar Holding A.Ş. Yönetim Kurulu Üyesi BNPP Fortis Yatırımlar Holding A.Ş. Yönetim Kurulu Üyesi
2013 Şubat'tan bu yana	TEB A.Ş. Denetim Kurulu Üyesi
2012 Aralık'dan bu yana	TEB A.Ş. Yönetim Kurulu Üyesi
2011'den bu yana	BNP Paribas Fortis, Kurumsal ve Kamu Bankacılığı Başkanı
2011-2013	TEB Holding A.Ş. Yönetim Kurulu Üyesi
2006-2011	Fortis Bank Türkiye, CEO
2002-2006	Fortis Bank İngiltere, CEO
1999-2002	Fortis Bank, Global Kurumsal Bankacılık
1994-1999	Générale de Banque, Kurumsal Bankacılık Başkanı, Kuzey Merkez Bölgesi, Belçika
1988-1994	Générale de Banque, Ticaret Finansmanı
1984-1988	Générale de Banque, İhracat Müdürü
1982-1984	National Delcredere Dienst, Hukuk Danışmanı
1978-1982	Winderickx ve Ortakları, Avukat

Sabri Davaz, Yönetim Kurulu Üyesi	
2013'ten bu yana	TEB Sh.A Yönetim Kurulu Üyesi
2012 Mart'tan bu yana	TEB A.Ş. Yönetim Kurulu Üyesi
2011'den bu yana	TEB Holding A.Ş. Yönetim Kurulu Başkanı Baş Danışmanı
2009-2011	B.D.D.K. Başkanlık Müşaviri
2004-2009	B.D.D.K. Başkan Yardımcısı
1998-2004	Hazine Müsteşarlığı ve B.D.D.K. Bankalar Yeminli Baş Murakıbbı
1993-1996	Hazine Müsteşarlığı ve B.Y.M.K. Başkan Yardımcısı
1989-1997	Hazine Müsteşarlığı Bankalar Yeminli Murakıbbı
1985-1989	Hazine Müsteşarlığı Bankalar Yeminli Murakıp Yardımcısı
1998-2000	Boston Üniversitesi, Finansal Ekonomi Yüksek Lisansı
1980-1984	Ankara Üniversitesi, Siyasal Bilgiler Fakültesi

Jacques Roger Jean Marie Rinino, Yönetim Kurulu Üyesi	
2014 Mart'tan bu yana	TEB A.Ş. Yönetim Kurulu Üyesi
2001'den bu yana	BNP Paribas, Risk Bölüm Başkanı, Uluslararası Bireysel Bankacılık
1998-2001	BNP Paribas, Risk Bölüm Başkanı, Gelişmekte Olan Piyasalar
1992-1997	BNP Paribas, Kurumsal Bankacılık, Hong Kong Şubesi, Çin Cumhuriyeti
1988-1991	BNP Paribas, Paris Başkan Vekili, Kuzey Amerika
1986-1988	BNP Paribas, Başkan Vekili, Ortadoğu ve Avrupa
1980-1986	BNP Paribas, Banka Temsilcisi, Güneydoğu Asya (Endonezya ve Singapur)
1977-1980	BNP Paribas, İhracat ve Proje Finansmanı Bölümü
1974	Dess (Master 2) Paris Üniversitesi, Pantheon- Sorbonne, Fransa

Musa Erden, Yönetim Kurulu Üyesi	
2013 Mart'tan bu yana	TEB A.Ş. Yönetim Kurulu Üyesi
2008-2012	TEB A.Ş. Yönetim Kurulu Üyesi
2011'den bu yana	TEB Faktoring A.Ş. Yönetim Kurulu Başkan Vekili
2010'dan bu yana	TEB Sh.A Yönetim Kurulu Başkanı, BNP Paribas Finansal Kiralama A.Ş. Yönetim Kurulu Üyesi
2006-2008	TEB A.Ş. Danışman
2006-2008	The Otoman Fund Lmt'd Yönetim Kurulu Üyesi
2006-2008	Osmanlı Yapı 1 İnş. Tur. San. Tic. A.Ş. Yönetim Kurulu Başkanı
2006-2008	Osmanlı Yapı 2 İnş. Tur. San. Tic. A.Ş. Yönetim Kurulu Başkanı
2006-2008	Osmanlı Yapı 3 İnş. Tur. San. Tic. A.Ş. Yönetim Kurulu Başkanı
2006-2008	Osmanlı Yapı 4 İnş. Tur. San. Tic. A.Ş. Yönetim Kurulu Başkanı
2005-2008	TEB Mali Yatırımlar A.Ş. Denetçi
2005-2006	TEB A.Ş. Denetçi
2003-2003	MNG Bank Yönetim Kurulu Üyesi
2002-2003	Türkiye Bankalar Birliği Hakem Kurulu Üyesi
1996-2001	Osmanlı Bankası A.Ş. Genel Müdür Yardımcısı
1993-1996	Osmanlı Bankası A.Ş. Genel Müdür Vekili/YKÜ
1991-1993	Osmanlı Bankası A.Ş. Genel Müdür Vekili/MKÜ
1988-1991	Osmanlı Bankası A.Ş. Genel Müdür Yardımcısı/MKÜ
1986-1988	Osmanlı Bankası A.Ş. Koordinatör
1985-1986	Osmanlı Bankası A.Ş. Şişli Şube Müdürü
1983-1985	Osmanlı Bankası A.Ş. Merkez Şube 2. Müdür
1979-1983	Osmanlı Bankası A.Ş. Personel 2. Müdür
1976-1979	Osmanlı Bankası A.Ş. Müfettiş
1973-1976	Osmanlı Bankası A.Ş. Müfettiş Yardımcısı
1972-1973	Yapı ve Kredi Bankası A.Ş. Memur
1966-1970	Ankara İktisadi ve Ticari İlimler Akademisi Bankacılık Bölümü

Henri Simon André Foch, Yönetim Kurulu Üyesi	
Mart 2013'ten bu yana	TEB A.Ş. Yönetim Kurulu Üyesi
2011 - 2014	BNP Paribas, Sabit Getirili Menkul Kıymetler Global Grup Başkan Vekili
2008-2011	BNP Paribas Pasifik Asya ve Japonya, Sabit Getirili Menkul Kıymetler Grup Başkanı
1994-2008	BNP Paribas, Dış Ticaret Global Grup Başkanı
1991-1994	Bank of America, Döviz İşlemleri Başkanı
1988-1991	L'Européenne de Banque, Paris, Uluslararası Hazine İşlemleri
1986-1988	Chase Manhattan Bank, Paris, Döviz İşlemleri
1983-1986	BNP Paribas, Bireysel Kredi Bölümü, çeşitli görevler
1977-1981	L'Institute d'études Politiques, Paris, Finans ve Dış İlişkiler

Alain Kokocinski, Bağımsız Yönetim Kurulu Üyesi	
Mart 2013'den bu yana	TEB A.Ş. Bağımsız Yönetim Kurulu Üyesi
Kasım 2011'den beri	BNP Paribas Yatırım Ortaklığı, Yönetim Kurulu Üyesi
Haziran 2011'den bu yana	BNP Paribas Yatırım Ortaklığı, Denetim Komitesi Başkanı, Paris
Mart 2011'den bu yana	BNP Paribas Yatırım Ortaklığı,-Yönetim Kurulu Üyesi, Paris
2009-2010	Fortis Yatırım Menkul Değerler, Yönetim Kurulu Üyesi, Denetim Komitesi Başkanı, Brüksel
1999-2004	Bağımsız Finans Danışmanı
1995-1999	Paribas Asya Ofis Başkanı ve Singapur Şube Başkanı, Singapur
1991-1995	Paribas Londra Başkan Vekili, Swap ve Döviz İşlemleri Başkanı
1985-1991	Paribas Paris Başkan Vekili, Hazine ve Dış İşlemleri Başkanı, Paris
1963-1968	Credit Lyonnais, Bireysel Bankacılık Departmanı, Paris
1971	Bankacılık Enstitüsü

İsmail Yanık, Bağımsız Yönetim Kurulu Üyesi	
Mart 2013'den bu yana	TEB A.Ş. Bağımsız Yönetim Kurulu Üyesi
2011-2013	BANTAŞ, Yönetim Kurulu Üyesi
2008-2013	TEB ShA Kosova Yönetim Kurulu Başkan Vekili
2008-2013	TEB A.Ş. Yönetim Kurulu Danışmanı,
2008-2011	TEB Cetelem, Yönetim Kurulu Üyesi
2005-2011	TEB NV, Denetim Komitesi Üyesi
2005-2006	TEB Yatırım, Denetim Komitesi Üyesi
2005-2008	TEB A.Ş., Yönetim Kurulu Üyesi
2002-2008	Risk Yöneticileri Derneği, Yönetim Kurulu Başkan Vekili
2002-2005	TEB A.Ş., Yönetim Kurulu Görevli Üyesi
2000-2002	TEB Yatırım, Yönetim Kurulu Üyesi
1999-2005	TEB Kıymetli Mad. A.Ş., Yönetim Kurulu Başkanı
1998-2005	TEB NV, Yönetim ve Denetim Kurulu Üyesi, TEB Varlık Yatırım Ort. Yönetim Kurulu Üyesi
1997-2005	İstanbul Altın Borsası, Yönetim Kurulu Başkan Vekili
1992-2001	TEB A.Ş., Hazine, Genel Müdür Yardımcısı
1984-1992	Citibank NA, Hazine, Başkan Yardımcısı
1982-1983	NATO Birleşik Hava Kuvvetleri, Asteğmen
1980-1982	Pamukbank T.A.Ş., Hazine ve Dış Ticaret, Uzman
2004-2007	İstanbul Üniversitesi, Doktora, İktisat
1999	Harvard Üniversitesi, İleri Düzey Yöneticilik
1979-1982	Boğaziçi Üniversitesi, Endüstri Mühendisliği, Master
1973-1978	ODTÜ, Endüstri Mühendisliği

ÜST YÖNETİM

Genel Müdür ve Yardımcıları ve Banka'daki Sorumlulukları

Ümit Leblebici	Görevli Yönetim Kurulu Üyesi ve Genel Müdür	
Gökhan Mendi	Kıdemli Genel Müdür Yardımcısı	Bireysel ve Özel Bankacılık
Turgut Boz	Kıdemli Genel Müdür Yardımcısı ve Genel Müdür Vekili	KOBİ Bankacılığı
Levent Çelebioğlu	Genel Müdür Yardımcısı	Kurumsal Bankacılık
Mustafa Aşkın Dolaştır	Genel Müdür Yardımcısı	Mali İşler
Nilsen Altıntaş	Genel Müdür Yardımcısı	İnsan Kaynakları
Gökhan Özdil	Genel Müdür Yardımcısı	Kurumsal Krediler
Nuri Tuncalı	Genel Müdür Yardımcısı	KOBİ Kredileri
Osman Durmuş	Genel Müdür Yardımcısı	Bireysel ve İşletme Kredileri
Melis Coşan Baban	Genel Müdür Yardımcısı	Hukuk Baş Müşavirliği
Mehmet Ali Cer	Genel Müdür Yardımcısı	Bilgi Teknolojileri
Kubilay Güler	Genel Müdür Yardımcısı	Bankacılık Operasyonları ve Destek Hizmetleri
Ömer Abidin Yenidoğan	Grup Başkan Vekili (Genel Müdür Yardımcısı)	Kurumsal Yatırım Bankacılığı
Akil Özçay	Genel Müdür Yardımcısı	Finansal Piyasalar
Eric Patrice Paul Josserand	Genel Müdür Yardımcısı	Kurumsal Yatırım Bankacılığı

İç Sistemler Kapsamındaki Birimlerin Yöneticileri

Hakan Tıraşın	Teftiş Kurulu Başkanı
Pascal Alfred J. Gilliard	Grup Risk Yönetimi Başkanı
Birol Deper	Uyum ve İç Kontrol Grubu Başkanı, Tüketici İşleri Koordinasyon Görevlisi

Ümit Leblebici, Genel Müdür ve Görevli Yönetim Kurulu Üyesi	
2013 Eylül'den bu yana	TEB A.Ş. Genel Müdür ve Görevli Yönetim Kurulu Üyesi
2013 Şubat-2013 Eylül	TEB A.Ş. Genel Müdür Vekili
2001-2013	TEB A.Ş. Genel Müdür Yardımcısı, Aktif Pasif Yönetimi ve Hazine
2013 Nisan-2013 Eylül	TEB Yatırım Menkul Değerler A.Ş. Yönetim Kurulu Başkanı
2012 Aralık - 2014	TEB Portföy Yönetimi A.Ş. Yönetim Kurulu Başkanı
2011-2012	TEB Portföy Yönetimi A.Ş. Yönetim Kurulu Üyesi
1999-2001	TEB A.Ş. Direktör, Hazine Grubu
1997-1999	Osmanlı Bankası Hazine Müdürü
1997-1997	Ulusal Bank Hazine Müdürü
1991-1997	Midland Bank Hazine Müdürü
1988-1994	İstanbul Üniversitesi, Finans Ana Bilim Dalı Yüksek Lisans
1984-1988	İstanbul Üniversitesi, İşletme Fakültesi

Gökhan Mendi, Kıdemli Genel Müdür Yardımcısı-Bireysel ve Özel Bankacılık	
2013 Ekim'den bu yana	TEB A.Ş. Kıdemli Genel Müdür Yardımcısı, Bireysel ve Özel Bankacılık
2011-2013	TEB A.Ş. Genel Müdür Yardımcısı, Bireysel ve Özel Bankacılık
2011'den bu yana	TEB Yatırım Menkul Değerler A.Ş. Yönetim Kurulu Üyesi
2011 – 2014	TEB Portföy Yönetimi A.Ş., Yönetim Kurulu Üyesi
2011-2011	TEB Tüketici Finansmanı A.Ş., Yönetim Kurulu Başkan Vekili
2007-2011	Fortis Bank A.Ş., Perakende Bankasürans Başkanı ve Yönetim Kurulu Üyesi
2003-2007	Finansbank, CEO, Bireysel Bankacılık Finans Sigorta A.Ş., Genel Müdür Yardımcısı, Bireysel Bankacılık Yönetim Kurulu Üyesi, Finans Portföy & Finans Yatırım
2001-2003	Finansbank NL, Genel Müdür Yardımcısı, Perakende Bankacılık
1999-2001	Citibank Inc. Plc. Londra, İş Geliştirme Başkanı
1998-1999	Citibank N.A., İstanbul, Kredi Kartları Pazarlama Direktörü
1996-1998	Citibank N.A., İstanbul, Satış Pazarlama Müdürü
1996-1996	Beiersdorf Chemical, Pazarlama ve Satış Müdürü
1992-1996	British Petroleum İstanbul, Pazarlama Hizmetleri Ürün Yöneticisi
1991-1992	British Petroleum İstanbul, Pazarlama Hizmetleri Müdürü
1990-1991	British Petroleum İstanbul, Müdür Yardımcısı Mühendis
2000-2002	London Business School, Executive MBA
1987-1988	İstanbul Üniversitesi, İşletme Yüksek Lisansı
1983-1987	İstanbul Teknik Üniversitesi İnşaat Mühendisliği

Turgut Boz, Kıdemli Genel Müdür Yardımcısı KOBİ Bankacılığı ve Genel Müdür Vekili	
2013 Ekim'den bu yana	TEB A.Ş., Kıdemli Genel Müdür Yardımcısı, KOBİ Bankacılığı, ve Genel Müdür Vekili
2003-2013	TEB A.Ş. Genel Müdür Yardımcısı, KOBİ Bankacılığı
2004'ten bu yana	TEB Faktoring, Yönetim Kurulu Üyesi
2004- 2010	TEB Leasing Yönetim Kurulu Üyesi
2000-2003	Garanti Bankası Ticari Pazarlama Birim Müdürü
2000-2000	Osmanlı Bankası Ticari Pazarlama Koordinatörü
1995-2000	Finansbank Denizli ve Ankara Şube Müdürü
1994-1995	Ata Menkul Kıymetler Denizli Şube Müdürü
1989-1994	Egebank Bornova ve Denizli Şube Müdürü
1986-1989	Pamukbank Karabağlar Şube Müdürü
1981-1986	Pamukbank Teftiş Kurulu, Müfettiş
1976-1980	Ankara Üniversitesi, İktisadi Ticari İlimler Akademisi, Bankacılık ve Sigortacılık Bölümü

Levent Çelebioğlu, Genel Müdür Yardımcısı-Kurumsal Bankacılık	
2008'den bu yana	TEB A.Ş. Genel Müdür Yardımcısı-Kurumsal Bankacılık ve Finansal Kurumlar Grubu
2013 Eylül'den bu yana	TEB Yatırım Menkul Değerler A.Ş. Yönetim Kurulu Başkanı
2011-2011	TEB Faktoring A.Ş. Yönetim Kurulu Üyesi
2009-2011	The Economy Bank N.V. Yönetim Kurulu Üyesi
2008-2010	TEB Finansal Kiralama A.Ş. Yönetim Kurulu Üyesi
2004-2008	TEB A.Ş. Genel Müdür Yardımcısı, Finansal Kurumlar Grubu
1999-2004	TEB A.Ş. Direktör, Proje Finansmanı ve Yatırımcı İlişkileri Departmanları
1992-1999	TEB A.Ş. Hazine Grubu Bölüm Başkanı
1988-1992	TEB A.Ş. Muhabir İlişkiler Departmanı, Müdür Yardımcısı
1987-1988	Yaşarbank Muhabir İlişkiler Bölümü, Müdür Yardımcısı
1979-1983	9 Eylül Üniversitesi, İktisat Fakültesi, İktisadi ve İdari Bilimler Fakültesi, İktisat Bölümü

Mustafa Aşkın Dolaştır, Genel Müdür Yardımcısı-Mali İşler	
2008'den bu yana	TEB A.Ş. Genel Müdür Yardımcısı, Mali İşler
2007 Şubat-2007 Kasım	TEB Arval/Faktoring/Leasing Mali İşler Başkanı
1998-2007	The Economy Bank N.V. Amsterdam Genel Müdür Vekili, İcra Komitesi Üyesi
1994-1998	Finansbank Hollanda Genel Müdür Yardımcısı, Mali ve İdari İşler
1992-1994	Commercial Union Hayat Sigorta A.Ş. Genel Müdür Yardımcısı, Mali Kontrol
1990-1992	Finansbank A.Ş. İstanbul, Grup Başkanı, İştirakler
1986-1989	Arthur Andersen & Co., İstanbul, Lizbon, Londra, Cambridge Ofisleri, Kıdemli Denetçi
1985-1986	Türkiye Cumhuriyeti Merkez Bankası, Uzman
1984-1985	İstanbul Teknik Üniversitesi, İşletme Mühendisliği Öğretim Görevlisi, Yöneylem Araştırması
1983-1986	İstanbul Teknik Üniversitesi İşletme Mühendisliği Yüksek Lisans
1979-1983	İstanbul Teknik Üniversitesi İşletme Mühendisliği

Nilsen Altıntaş, Genel Müdür Yardımcısı-İnsan Kaynakları	
2005'ten bu yana	TEB A.Ş. Genel Müdür Yardımcısı, İnsan Kaynakları
2002-2005	Inovasyon Bilişim, Danışmanlık ve Eğitim Hizmetleri Ltd. (Innovative- HR) Kurucusu, Yönetim ve İnsan Kaynakları Danışmanı
2000-2002	Eczacıbaşı Holding A.Ş. İnsan Kaynakları ve Kurumsal İletişim Koordinatörü ve İcra Kurulu Üyesi
1995-2000	Eczacıbaşı Holding A.Ş. İnsan Kaynakları Koordinatörü
1990-1995	STFA Holding A.Ş. Organizasyon ve İnsan Kaynakları Koordinatörü
1987-1990	STFA Holding A.Ş. Yatırımlar ve Ekonomik Analizler Müdürü
1979-1987	TÜBİTAK-Marmara Bilimsel ve Teknik Araştırma Enstitüsü, Kimyasal Teknolojiler Grubu Araştırma Uzmanı
1987	Boğaziçi Üniversitesi, Doçent
1983	İstanbul Teknik Üniversitesi, End. Kimya Müh. Doktora
1979	Boğaziçi Üniversitesi, Kimya (Proses) Mühendisliği, Yüksek Lisans
1977	Boğaziçi Üniversitesi Kimya Mühendisliği ,Lisans

Gökhan Özdil, Genel Müdür Yardımcısı-Kurumsal Krediler	
2011'den bu yana	TEB A.Ş. Genel Müdür Yardımcısı, Kurumsal Krediler
2008-2011	Fortis Bank A.Ş., Genel Müdür Yardımcısı, Kurumsal ve Ticari Bankacılık Krediler
2007-2008	Fortis Bank A.Ş., Genel Müdür Yardımcısı, Perakende Krediler
2005-2007	Fortis Bank A.Ş., Genel Müdür Yardımcısı, Krediler Grubu
2004-2005	Türk Dış Ticaret Bankası A.Ş., Genel Müdür Yardımcısı, Krediler Grubu
1996-2004	Türk Dış Ticaret Bankası A.Ş., Şube Müdürü
1992-1996	Türk Dış Ticaret Bankası A.Ş., Müdür Yardımcısı
1989-1992	Türk Dış Ticaret Bankası A.Ş., Müfettiş, Teftiş Kurulu Başkanlığı
1987-1989	Türkiye İş Bankası A.Ş., Genel Müdürlük
1981-1986	Ortadoğu Teknik Üniversitesi, Ekonomi

Nuri Tuncalı, Genel Müdür Yardımcısı-KOBİ Kredileri	
2011'den bu yana	TEB A.Ş. Genel Müdür Yardımcısı, KOBİ Krediler Grubu
2008-2011	TEB A.Ş. Genel Müdür Yardımcısı, Kurumsal ve Ticari Krediler Grubu
2001-2008	TEB A.Ş. Genel Müdür Yardımcısı, Kredi Tahsis ve Mali Analiz Grubu
1999-2001	TEB A.Ş. Kredi Tahsis Departmanı Direktörü
1996-1999	TEB A.Ş. Kredi Tahsis Departmanı Yöneticisi
1989-1996	TEB A.Ş. Kredi Kontrol, Gayrettepe Şb., Kredi Tahsis Müdür Yardımcısı
1986-1989	TEB A.Ş. Teftiş Kurulu, Müfettiş
1984-1986	Akbank Teftiş Kurulu, Müfettiş
1978-1982	Boğaziçi Üniversitesi, İktisadi ve İdari Bilimler Fakültesi, İşletme Bölümü

Osman Durmuş, Genel Müdür Yardımcısı-Bireysel ve İşletme Kredileri	
2008'den bu yana	TEB A.Ş. Genel Müdür Yardımcısı, Bireysel ve İşletme Kredileri
1998-2008	HSBC Bank A.Ş., Demirbank T.A.Ş. Bireysel ve İşletme Bankacılığı Kredi ve Risk Grup Başkanı
1997-1998	Yapı Kredi Kart Hizmetleri A.Ş. Kredi Kartları Kredi ve Risk Bölüm Başkanı
1994-1996	Yapı Kredi Bankası A.Ş., Bireysel Bankacılık Muhasebe, Birim Yönetmeni
1990-1993	Yapı Kredi Bankası A.Ş. , Bireysel Bankacılık Muhasebe, Uzman
1988-1990	Yapı Kredi Bankası A.Ş. , Bireysel Bankacılık Muhasebe, Şef Yardımcısı
1986-1987	Yapı Kredi Bankası A.Ş. ,Rıhtım Şubesi, Meslek Memuru
1982-1986	Marmara Üniversitesi, Basın Yayın Yüksek Okulu Gazetecilik ve Halkla İlişkiler Bölümü, Lisans

Melis Coşan Baban, Genel Müdür Yardımcısı-Hukuk Baş Müşavirliği	
2008'den bu yana	TEB A.Ş. Genel Müdür Yardımcısı, Hukuk Baş Müşavirliği
2005'ten bu yana	TEB A.Ş. Hukuk Başmüşaviri, Yönetim Kurulu Sekreteri
2000-2005	Pekin & Pekin Hukuk Bürosu, Ortak Avukat
1998-2000	Pekin & Pekin Hukuk Bürosu, Kıdemli Avukat
1993-1998	Postacıoğlu Hukuk Bürosu, Avukat
1997	Columbia University, New York, ABD, Hukuk Yüksek Lisansı (LL.M)
1995	İstanbul Üniversitesi Hukuk Fakültesi, Hukuk Lisansı
1989	İstanbul Amerikan Robert Lisesi

Mehmet Ali Cer, Genel Müdür Yardımcısı-Bilgi Teknolojileri	
2011'den bu yana	TEB A.Ş. Genel Müdür Yardımcısı, Bilgi Teknolojileri
2011-2011	TEB A.Ş. TEB, Altyapı Yönetimi Grup Direktörü
2010-2011	Fortis, Fortis Bilgi Teknolojileri Direktörü
2000-2010	TEB, Altyapı Yönetimi Direktörü
1997-2000	Demirbank, Yazılım Geliştirme Yöneticisi
1995-1997	Metters Industries, Kıdemli Yazılım Mühendisi
1993-1995	Southern Illinois University, Asistan
1990-1992	Türkiye Kalkınma Bankası, Sistem Analisti
1993-1996	Southern Illinois University, Bilgisayar Mühendisliği (Yüksek Lisans)
1985-1990	Hacettepe Üniversitesi, Bilgisayar Bilimleri Mühendisliği

Kubilay Güler, Genel Müdür Yardımcısı-Bankacılık Operasyonları ve Destek Hizmetler	
2014	BKM Güvenlik Komitesi Başkanı
2013'ten bu yana	Bantaş Nakit ve Kıymetli Mal Taşıma ve Güvenlik Hizmetleri A.Ş., Yönetim Kurulu Üyesi
2012'den bu yana	TEB A.Ş. Bankacılık Operasyonları ve Destek Hizmetler Genel Müdür Yardımcısı
2011-2012	Finansbank A.Ş., İç Kontrol Merkezi, Genel Müdür Yardımcısı
1999-2011	Finansbank A.Ş., Operasyon ve Alternatif Dağıtım Kanallar Bölümü, Genel Müdür Yardımcısı
1995-1999	Citibank N.A., Operasyon Bölümü, Genel Müdür Yardımcısı
1989-1995	Netbank (Marbank) Krediler ve Pazarlama Departmanı, Müdür
1985-1989	İmarbank Kart ve Satış ve Operasyon Departmanı, MT
1983-1985	Akbank Kambiyo Departmanı Uzmanı
1978-1983	Orta Doğu Teknik Üniversitesi, İktisadi ve İdari Bilimler Fakültesi, Kamu Yönetimi Bölümü

Ömer Abidin Yenidoğan, Grup Başkan Vekili (Genel Müdür Yardımcısı) Kurumsal Yatırım Bankacılığı	
2014 Ekim'den bu yana	TEB Genel Müdür Yardımcısı; Kurumsal Yatırım Bankacılığı Grup Başkan Vekili
2003-2014	TEB Portföy Yönetimi; Genel Müdür
2011'den bu yana	TEB Yatırım Menkul Değerler A .Ş.; Yönetim Kurulu Üyesi
2013'ten bu yana	TKB BNPP IP JSC & LLC (Saint Petersburg – Russian Federation) Yönetim Kurulu Üyesi
2010-2014	TKYD Yönetim Kurulu Üyesi
2001-2003	TEB Bireysel Bankacılık; Pazarlama Direktörü
2000-2001	TEB Portföy Yönetimi; Pazarlama Genel Müdür Yardımcısı
1997-1999	TEB Yatırım Menkul Değerler; Yurtdışı Satış İşlemleri Müdür Yardımcısı
1995-1996	Citibank, Türkiye; GCB
1994-1995	University of Nottingham; İş İdaresi – Yüksek Lisans
1989-1994	Marmara Üniversitesi; Fransızca Kamu Yönetimi

Akil Özçay, Genel Müdür Yardımcısı-Finansal Piyasalar	
2012-2013	TEB Yatırım Menkul Değerler A.Ş., Yönetim Kurulu Başkanı
2012-2013	TEB Portföy Yönetimi A.Ş., Yönetim Kurulu Üyesi
2011'den bu yana	TEB A.Ş. Genel Müdür Yardımcısı, Finansal Piyasalar
2011-2012	TEB Portföy Yönetimi A.Ş., Yönetim Kurulu Başkanı
2011-2012	TEB Yatırım Menkul Değerler A.Ş. Yönetim Kurulu Başkan Vekili
2011-2011	Fortis Portföy Yönetimi A.Ş., Yönetim Kurulu Başkanı
2009-2013	TEB Sh.A., Yönetim Kurulu Üyesi
2008-2011	Türk Ekonomi Bankası, Genel Müdür Başdanışmanı
2007-2008	TCMB İç Denetim Genel Müdürlüğü, Genel Müdür
2007	Rutgers New Jersey Devlet Üniversitesi, Master
2004-2007	TCMB New York Temsilciliği, ABD, Temsilci
2001-2004	TCMB Piyasalar Genel Müdürlüğü, Genel Müdür
1998-2001	TCMB Piyasalar Genel Müdürlüğü, Genel Müdür Yrd.
1996-1998	TCMB Açık Piyasa İşlemleri, Müdür
1995-1996	TCMB Bankalar Gözetim Müdürlüğü, Müdür
1994-1995	TCMB Döviz İşlemleri, Müdür
1981	Ankara Ün. Siyasal Bilgiler Fakültesi, Lisans

Eric Patrice Paul Josserand, Genel Müdür Yardımcısı Kurumsal Yatırım Bankacılığı	
2013'den bu yana	Türk Ekonomi Bankası, Genel Müdür Yardımcısı, Kurumsal Yatırım Bankacılığı
2014'ten bu yana	TEB Yatırım Menkul Değerler A.Ş. Yönetim Kurulu Üyesi
2012-2013	BNP Paribas Bahreyn, Finansal Piyasalar Başkan Yrd., Orta Avrupa, Ortadoğu ve Afrika BNP Paribas CIB Yönetim Kurulu Üyesi Ortadoğu ve Afrika
2007-2012	BNP Paribas Bahreyn, Ortadoğu Finansal Piyasalar Başkanı
2004-2007	BNP Paribas Bahreyn, Hazine ve Finansal Piyasalar Başkanı
1998-2003	BNP Paribas Paris, Teftiş
1994-1998	BNP Paribas Bahreyn, Trader IRFX
1990-1994	Ecole Du Hautes Etudes Commerciales Du Nord-Finans Masterı

Hakan Tıraşın, Teftiş Kurulu Başkanı	
2006'dan bu yana	TEB A.Ş. Teftiş Kurulu Başkanı
2004-2005	TEB A.Ş., Genel Müdür Yardımcısı, Organizasyon, Banknot Piyasaları ve Destek Hizmetleri Grubu ve Genel Sekreter
1992-2004	TEB A.Ş. Genel Sekreter
1989-1992	TEB A.Ş. Müfettiş
1973-1989	Akbank, Şube Yetkilisi ve Müfettiş
1972-1977	İstanbul İktisadi ve Ticari İlimler Akademisi

Pascal Alfred J. Gilliard, Grup Risk Yönetimi Başkanı	
2014 Kasım	TEB Sh.A. Yönetim Kurulu Üyesi
2014 Ekim	TEB A.Ş., Genel Müdür Yardımcısı, Grup Risk Yönetimi
2010-2014	BNP Paribas, Genel Müdür Yardımcısı, Kurumsal Risk, Fransa
2008- 2010	BNP Paribas Fortis, Kurumsal Bankacılık, Sigorta ve Emeklilik Fonları Risk GMY
2006- 2008	Fortis Kurumsal Bankacılık, Genel Md - Asya Finans Kurumları Başkanı, Hong Kong
2003- 2006	Fortis, Kurumsal Bankacılık, GMY, Kurumsal Müşteriler Belçika-Güney Avrupa
2001-2003	Fortis, Kurumsal Bankacılık, Finansal Piyasalar Alım-Satım Müdürü
1999-2001	ABN Amra Bank, Kurumsal Bankacılık Belçika, Müdür, Yapılandırılmış Finans Grupları
1997-1999	Generale Bank/Fortis Bank, Kurumsal Bankacılık, Müdür, Uluslararası Kurumsal
1992-1997	Generale Bank, Bireysel ve Ticari Bankacılık, Yönetici
1990-1992	Generale Bank, Staj
1985-1990	Université Libre de Bruxelles, Ecole de Commerce Solvay - İşletme Mühendisliği

Birol Deper, Uyum ve İç Kontrol Grubu Başkanı, Tüketici İşleri Koordinasyon Görevlisi	
2013 Kasım'dan bu yana	TEB A.Ş., Tüketici İşleri Koordinasyon Görevlisi
2012'den bu yana	TEB A.Ş., Uyum ve İç Kontrol Grubu Başkanı
2011-2014	TEB A.Ş., TEB Portföy yönetimi A.Ş. Denetçi
2010-2012	TEB A.Ş., Mevzuat ve Uyum Direktörü
2009-2010	TEB A.Ş., Bankacılık Mevzuatı Direktörü
2007- 2013	TEB Cetelem Tüketici Finansmanı A.Ş., Denetçi
2006-2009	TEB A.Ş., Bankacılık Mevzuatı Müdürü
2001-2006	Bankacılık Düzenleme ve Denetleme Kurumu Bankalar Yeminli Murakıby
2007-2010	Galatasaray Üniversitesi Sosyal Bilimler Enstitüsü İşletme-MBA
1996-2000	Ankara Üniversitesi Siyasal Bilgiler Fakültesi İşletme Bölümü

TEB'DE FAALİYET GÖSTEREN KOMİTELER

KREDİ KOMİTESİ

Komitenin Sorumlulukları: Komite yetki limitlerine giren kredilerin değerlendirilerek onaylanması

Başkan: Dr. Akın Akbaygil
Başkan Vekili: Jean Milan Charles Dominique Givadinovitch

Üyeler:
Jacques Roger Jean Marie Rinino
Musa Erden
Ümit Leblebici
Yedek üyeler:
Sabri Davaz
Ayşe Aşardağ

Toplanma sıklığı: Gerektiğinde

DENETİM KOMİTESİ

Komitenin Sorumlulukları:

- Dış denetçilerin bağımsızlığının gözetilmesi
- İç kontrol, teftiş ve risk yönetiminde nesnelliğin ve kurallara uyumun sağlanması

- İç denetim ve iç kontrol sistemlerinin izlenmesi
- Konsolide mali tabloların gözden geçirilmesi
- Uygulamalardaki potansiyel farklılıkların tespit edilmesi

Başkan: Jean-Milan Charles Dominique Givadinovitch
Başkan Vekili: Dr. Akın Akbaygil

Üyeler:
Yvan L.A.M De Cock
Sabri Davaz

Toplanma sıklığı: En az üç ayda bir

BANKANIN DAHİL OLDUĞU RİSK GRUBU İLE YAPTIĞI İŞLEMLERE İLİŞKİN BİLGİLER

Bankamız dahil olduğu risk grubu ile ilgili çeşitli bankacılık işlemleri yapmakta olup, bu işlemler ticari amaçlarla ve geçerli piyasa fiyatlarıyla uyumlu gerçekleştirilmektedir. Risk

grubu ile yapılmış kredi işlemlerinin Bankamız toplam kredi riski içindeki payları 31 Aralık 2014 ve 31 Aralık 2013 tarihi itibarıyla aşağıdaki gibidir:

	31.12.2014	31.12.2013
Toplam nakdi krediler içindeki payı	0.20	0.05
Toplam gayrinakdi krediler içindeki payı	2.37	3.39
Toplam nakdi ve gayrinakdi krediler içindeki payı	0.65	0.82

Bankamızın dahil olduğu risk grubu ile ilgili diğer detay açıklamalara “Faaliyet Raporu”nun 4’üncü bölümünde “Bankalarca Kamuya Açıklanacak Finansal Tablolar ile Bunlara İlişkin Açıklama ve Dipnotlar Hakkında Tebliğ”

hükümlerine göre hazırlanarak sunulmuş, 31 Aralık 2014 tarihli Mali Tablolar ve Bağımsız Denetim Raporu’nun VII’inci bölümünün 1’inci maddesinde detaylı olarak yer verilmiştir.

DESTEK HİZMETİ ALINAN FAALİYETLER VE KURULUŞLAR

Hizmet alınan kuruluşun unvanı	Faaliyet alanı	Hizmetin açıklaması
RM ARSIV YÖNETİM HİZMETLERİ TIC.A.S	ARŞİV	ARSIV HİZMETİ SÖZLESMESİ
SONOKLİK İLETİŞİM HİZMETLERİ VE TİCARET A.Ş.	BİLGİ SİSTEMLERİ	OTOMATİK DIŞ ARAMA HİZMETİ
IBM GLOBAL SERVICES IS VE TEKN.HIZM.TIC.LTD.STI.	BİLGİ SİSTEMLERİ	OLAGANÜSTÜ DURUM HİZMETLERİ
CALLPEX ÇAĞRI MERKEZİ VE MÜŞTERİ HİZMETLERİ A.Ş.	ÇAĞRI MERKEZİ	ADRES GÜNCELLEME ARAMASI HİZMETİ
CMC İLETİŞİM BİLGİSAYAR REKLAM VE DANIŞMANLIK HİZMETLERİ SAN. TIC. A.S.	ÇAĞRI MERKEZİ	DIŞ ARAMA VE TELEMARKEİNG HİZMETİ
PRONET GÜVENLİK HİZMETLERİ ANONİM SİRKETİ	GÜVENLİK	OFF-SİTE ATM ALARM SİSTEMLERİ KİRALAMA VE HİZMET SÖZLEŞMESİ
TEPE SAVUNMA VE GÜVENLİK SİSTEMLERİ SAN.A.S.	GÜVENLİK	ÖZEL GÜVENLİK HİZMETLERİ SÖZLEŞMESİ
SECURITAS GÜVENLİK HİZMETLERİ ANONİM SİRKETİ	GÜVENLİK	ÖZEL GÜVENLİK HİZMETLERİ SÖZLEŞMESİ
PRONET GÜVENLİK HİZMETLERİ ANONİM SİRKETİ	GÜVENLİK	ALARM HABERALMA MERKEZİ ABONELİK SÖZLEŞMESİ
E-KART ELEKTRONİK KART SİSTEMLERİ SAN. VE TIC. A.S.	KREDİ KARTI ALIMI	KREDİ KARTI PLASTİK VE CHİP ALIM SÖZLEŞMESİ
PROVUS BİLİSİM HİZMETLERİ ANONİM SİRKETİ	KREDİ KARTI ALIMI	KREDİ KARTI PLASTİK VE CHİP ALIM SÖZLEŞMESİ
FU GAYRİMENKUL YATIRIM DANIŞMANLIK A.S.	OPERASYONEL HİZMETLER	İPOTEK İŞLEMLERİNİN YERINE GETİRİLMESİ İLE İLGİLİ HİZMET SÖZLESMESİ
PROVUS BİLİSİM HİZMETLERİ ANONİM SİRKETİ	OPERASYONEL HİZMETLER	BASIM VE ZARFLAMA SÖZLEŞMESİ
GROUP 4 SECURITAS GÜVENLİK HİZMETLERİ ANONİM SİRKETİ	OPERASYONEL HİZMETLER	NAKİT TAŞIMA HİZMETLERİ
COLLECTION PLATFORM YAZILIM VE DANIŞMANLIK A.S.	OPERASYONEL HİZMETLER	YASAL TAKİP DOSYASI TAHSİLAT ARAMASI
ASSECO SEE TEKNOLOJİ A.Ş.	OPERASYONEL HİZMETLER	SANAL PÖS HİZMET ALIM SÖZLEŞMESİ
BANTAŞ NAKİT VE KIYMETLİ MAL TAŞIMA GÜVENL.HİZM.AŞ	OPERASYONEL HİZMETLER	TCMB NAKİT ÇEKİM SÖZLEŞMESİ
GÜZEL SANATLAR ÇEK BASIM LTD.STI.	OPERASYONEL HİZMETLER	ÇEK BASIM HİZMETLERİ SÖZLESMESİ
BANTAŞ NAKİT VE KIYMETLİ MAL TAŞIMA GÜVENL.HİZM.AŞ	OPERASYONEL HİZMETLER	KIYMET NAKİL, İŞLEME VE KASALAMA HİZMETLERİ SÖZLESMESİ
BANTAŞ NAKİT VE KIYMETLİ MAL TAŞIMA GÜVENL.HİZM.AŞ	OPERASYONEL HİZMETLER	ATM HİZMETLERİ SÖZLEŞMESİ
HOBİM BİLGİ İŞLEM HİZMETLERİ A.S	OPERASYONEL HİZMETLER	KREDİ KARTI EKSTRE BASIM HİZMET ALIMI-HOBİM SİYAH+HIGHLIGHT
PLASTİKKART AKİLLİ KART İLETİŞİM SİSTEMLERİ SAN. VE TİC. A.S.	OPERASYONEL HİZMETLER	KART PERSONALİZASYON SÖZLEŞMESİ
KURYE NET MOTORLU KURyecİLİK VE DAGITIM HİZMETLERİ A.S.	OPERASYONEL HİZMETLER	KREDİ VE DEBİT KART KURYE HİZMET ALIM SÖZLEŞMESİ
RM ARSIV YÖNETİM HİZMETLERİ TIC.A.S	OPERASYONEL HİZMETLER	VERİ GİRİŞ TARAMA OUTSOURCE DIŞ KAYNAK ALIMI
İPOTEKA GAYRİMENKUL YATIRIM DANIŞMANLIK ANONİM SİRKETİ	OPERASYONEL HİZMETLER	İPOTEK İŞLEMLERİNİN YERINE GETİRİLMESİ İLE İLGİLİ HİZMET SÖZLESMESİ
UZ GAYRİMENKUL YATIRIM DANIŞMANLIK A.Ş.	OPERASYONEL HİZMETLER	İPOTEK İŞLEMLERİNİN YERINE GETİRİLMESİ İLE İLGİLİ HİZMET SÖZLESMESİ
PTT GENEL MÜDÜRLÜĞÜ ANKARA PTT BASMÜDÜRLÜĞÜ	OPERASYONEL HİZMETLER	PTT ŞUBELERİNDEN KREDİ BAŞVURULARI VE GERİ ÖDEME
KONUT KREDİSİ COM TR DANIŞMANLIK A.Ş.	OPERASYONEL HİZMETLER	ARACILIK SÖZLEŞMESİ
İNNOVA BİLİŞİM ÇÖZÜMLERİ A.Ş.	OPERASYONEL HİZMETLER	KURUM İŞLEM MERKEZİ HİZMET SÖZLEŞMESİ
ASSECO SEE TEKNOLOJİ A.S.	OPERASYONEL HİZMETLER	IVN SİSTEMİ TEKNİK BAKIM SÖZLEŞMESİ
KEYTORC TEKNOLOJİ HİZMETLERİ VE DANIŞMANLIK SAN.TIC.LTD.STI	OPERASYONEL HİZMETLER	TEST DANIŞMANLIK HİZMETİ SÖZLESMESİ
NTT DATA DANIŞMANLIK VE BİLİŞİM ÇÖZÜMLERİ LTD. ŞTİ.	OPERASYONEL HİZMETLER	PAZARLAMA VERİ AMBARI DANIŞMANLIK HİZMETİ SÖZLEŞMESİ
MT BİLGİ TEKNOLOJİLERİ VE DIŞ TİCARET A.Ş.	OPERASYONEL HİZMETLER	YAZAR KASA POS SÖZLEŞMESİ
KARBİL YAZILIM VE BİLİŞİM TEKNOLOJİLERİ TİC. LTD. ŞTİ.	OPERASYONEL HİZMETLER	ÖDEME KAYDEDİCİ CİHAZLAR İÇİN HİZMET SÖZLEŞMESİ
HUGİN YAZILIM TEKNOLOJİLERİ A.Ş.	OPERASYONEL HİZMETLER	ÖDEME KAYDEDİCİ CİHAZLAR İÇİN HİZMET SÖZLEŞMESİ
R2 SERVİS ELEKTRİK ELEKTRONİK VE BİLGİSAYAR TEKNOLOJİLERİ SANAYİ VE TİCARET A.Ş.	OPERASYONEL HİZMETLER	ÖDEME KAYDEDİCİ CİHAZLAR İÇİN HİZMET SÖZLEŞMESİ
ARÇELİK A.Ş.	OPERASYONEL	YAZARKASA POS SLA SAHA HİZMETLERİ SÖZLEŞMESİ

TÜRK EKONOMİ BANKASI 2014 FAALİYET RAPORU

HİZMETLER		
CALLPEX ÇAĞRI MERKEZİ VE MÜSTERİ HİZMETLERİ A.Ş.	PAZARLAMA	DIŞ ARAMA, KREDİ KARTI SATIŞ VE PAZARLAMA
ATP TİCARİ BİLGİSAYAR AGI VE ELEKTRİK GÜÇ KAYNAKLARI ÜRT.PAZ.TİC	YAZILIM	BAKIM ONARIM VE GELİSTİRME SÖZLEŞMESİ
PROJE ENERJİ MÜH.SİS.ÜRT.DAN.VE TİC.ŞTİ.	YAZILIM	NAKİT YÖNETİMİ YAZILIMLARI DESTEK HİZMETİ
KEY İNTERNET HİZM.BİLG.YAZ.DON.MÜH.MÜS.SAN VE TİC.LTD.ŞTİ.	YAZILIM	EKSPERTİZ YAZILIM SÖZLEŞMESİ
UCS BİLİSİM SİSTEMLERİ LTD. ŞTİ.	YAZILIM	INTERACTION TRACKER YAZILIM ALIM SÖZLEŞMESİ
MATRİKS BİLGİ DAĞITIM HİZ.A.Ş.	YAZILIM	TEB ÖZEL BANKACILIK İPAD UYGULAMASI
KEYSOFT YAZILIM HİZMETLERİ TİC.A.Ş.	YAZILIM	HYPERION YAZILIM LİSANS VE BAKIM SÖZLEŞMESİ
3-D BİLİŞİM TEKNOLOJİLERİ DANIŞMANLIK VE TEKNİK SERVİS LTD. ŞTİ.	YAZILIM	NICE SES KAYIT SİSTEMLERİ BAKIM SÖZLEŞMESİ
MOR TEKNOLOJİ YAZILIM İLETİSİM BİLİSİM DANIŞMANLIK VE ENERJİ SAN.TİC.LTD.ŞTİ.	YAZILIM	TCMB KAS(KATILIMCI ARAYÜZ SİSTEMİ) ENTEGRASYON YAZILIMI VE BAKIM DESTEK SÖZLEŞMESİ
RISK YAZILIM TEKNOLOJİLERİ SAN.EG.TİC.LTD.ŞTİ.	YAZILIM	PIYASA RİSKİ RAPORLAMA MODÜLÜ SÖZLEŞMESİ
EKSI BİR ARTI BİR YAZILIM DANIŞ. SAN. VE TİC. A.S.	YAZILIM	SUBE NAKİT OPTİMİZASYONU YAZILIMI KIRALAMA SÖZLEŞMESİ
FOREKS BİLGİ İLETİŞİM HİZMETLERİ A.Ş.	YAZILIM	SERVİS KOLAYLAŞTIRICI SÖZLEŞMESİ
BT BİLGİ TEKNOLOJİLERİ BİLGİSAYAR YAZILIM HİZMETLERİ İTHALAT VE İHRACAT PAZARLAMA SANAYİ VE TİC. LTD.	YAZILIM	HİZMET MASASI PROJE VE LİSANS SÖZLEŞMESİ
VERISOFT BİLGİ İŞLEM TİC.VE SAN.A.Ş	YAZILIM	OKC MAKİNELERİ ÜZERİNE TEB POS UYGULAMA YAZILIMI SÖZLEŞMESİ
İS ZEKASI YAZILIM DANIŞMANLIK HİZMETLERİ TİCARET A.Ş.	YAZILIM	GERÇEK ZAMANLI KAMPANYA YÖNETİM PROGRAMI SÖZLEŞMESİ
FİNANCIAL ENGINEERING ASSOCIATES, INC.	YAZILIM	FINALYSE YAZILIM SÖZLEŞMESİ
RISK YAZILIM TEKNOLOJİLERİ DAN. EG. TİC. LTD. ŞTİ	YAZILIM (BANKACILIK)	RISKTURK YAZILIM SATINALMA, GARANTİ ve BAKIM SÖZLEŞMESİ
INNOVA BİLİSİM ÇÖZÜMLERİ A.S.	YAZILIM (BANKACILIK)	KURUM TAHSİLATLARINDA KULLANILAN ADAPTÖRLER VE BAKIMLARA İLİŞKİN SÖZLEŞME
ETCBASE YAZILIM VE BİLİSİM TEKNOLOJİLERİ A.Ş.	YAZILIM (BANKACILIK)	YASAL TAKİP SİSTEMİ SÖZLEŞMESİ
INFİNA YAZILIM A.S.	YAZILIM (BANKACILIK)	FİNBASE SAKLAMA SİSTEM PROJESİ SÖZLEŞMESİ
ECZACIBASI BİLİSİM SAN.TİC.A.S	YAZILIM (BANKACILIK)	ELEKTRONİK HACİZ YÖNETİM SİSTEMİ YAZILIM LİSANS SÖZLEŞMESİ
ERETİM BİLGİSAYAR HİZMETLERİ VA DANIŞMANLIK LTD.ŞTİ.	YAZILIM (BANKACILIK)	KAMPANYA YÖNETİM ARACI LİSANS VE IMPLEMENTASYON SÖZLEŞMESİ
MOR TEKNOLOJİ YAZILIM İLETİSİM BİLİSİM DANIŞMANLIK VE ENERJİ SAN.TİC.LTD.ŞTİ.	YAZILIM (BANKACILIK)	EFT2/EMKT ARAYÜZ YAZILIM BAKIM SÖZLEŞMESİ
ECZACIBASI BİLİSİM SAN.TİC.A.S	YAZILIM (BANKACILIK)	EBIFLOW ÖDEME TALİMAT SİSTEMİ LİSANS VE HİZMET SÖZLEŞMESİ
ECZACIBASI BİLİSİM SAN.TİC.A.S	YAZILIM (BANKACILIK)	MOBİLİNK BAKIM SÖZLEŞMESİ
FİNENKSUS BİLİŞİM ÇÖZÜMLERİ TİCARET A.Ş.	YAZILIM (BANKACILIK)	SWIFT ALLIANCE SİSTEMİ SILVER YILLIK BAKIM DESTEK SÖZLEŞMESİ
MATRİKS MOBİL YAZILIM ÜRÜNLERİ A.Ş.	YAZILIM (BANKACILIK)	MOBİL UYGULAMA GELİŞTİRME VE BAKIM SÖZLEŞMESİ
GENOM BİLİSİM TEKNOLOJİLERİ DANIŞMANLIK VE TİC. A.S.	YAZILIM (DİĞER)	İNSAN KAYNAKLARI GÜNCELLEME VE TELEFON DESTEK HİZMETİ
BNP PARIBAS SECURITIES SERVICES	YAZILIM (DİĞER)	ABS CUSTODY YAZILIM SÖZLEŞMESİ
WINCOR NIXDORF BİLGİSAYAR SİSTEMLERİ A.Ş.	YAZILIM (DİĞER)	YAZILIM BAKIM-ONARIM SÖZLEŞMESİ
DATA MARKET BİLGİ HİZ. LTD.ŞTİ.	YAZILIM (DİĞER)	DIŞ KAYNAK HİZMET ALIMI
KORA İNTERNET TEKNOLOJİLERİ VE VERİTABANI ÇÖZÜMLERİ SAN. VE TİC. LTD. ŞTİ.	YAZILIM (DİĞER)	BİLGİ TEKNOLOJİLERİ HİZMETLERİ SÖZLEŞMESİ
GAİA BİLGİ SİSTEMLERİ SAN. VE TİC. LTD. ŞTİ.	YAZILIM (DİĞER)	BİLGİ TEKNOLOJİLERİ HİZMETLERİ SÖZLEŞMESİ
BNP PARIBAS	YAZILIM (DİĞER)	CORTEX YAZILIM LİSANS SÖZLEŞMESİ
SISTAS SAYISAL İLETİSİM SAN. VE TİC. A.S.	YAZILIM (SİSTEM)	GVP BAKIM SÖZLEŞMESİ
OTO BAYİLERİ	PAZARLAMA	386 ADET OTOBAYİSİNDEN ALINAN BİREYSEL KREDİ PAZARLAMA DESTEĞİ

PERFORMANS İKRAMİYESİ VE SATIŞ PRİMLERİ

2015 yılında ödenmek üzere bankamız 2014 yılı mali tablolarında; çalışanlarımızın yıl içindeki performansına bağlı olarak 71,0 milyon TL ve satış elemanlarımızın 2014 yılında gerçekleştirdikleri satışlara paralel olarak satış primi adı altında 13,4 milyon TL olmak üzere toplam 84,4 milyon TL performans ikramiyesi ve satış primi karşılığı ayrılmıştır”

ÖZEL VE KAMU DENETİMİNE İLİŞKİN AÇIKLAMALAR

2014 hesap döneminde Bankamız ve iştirakleri nezdinde Başaran Nas Bağımsız Denetim ve Serbest Muhasebeci Mali Müşavirlik A.Ş. tarafından dış denetim faaliyetleri gerçekleştirilmiştir. Diğer taraftan; bankamız nezdinde BDDK, TCMB gibi düzenleyici kamu otoritelerinin muhtelif denetimleri yapılmıştır

ŞİRKET ALEYHİNE AÇILAN VE ŞİRKETİN MALİ DURUMUNU VE FAALİYETLERİNİ ETKİLEYEBİLECEK NİTELİKTEKİ DAVALAR VE OLASI SONUÇLARI HAKKINDA BİLGİLER

2014 yılında Banka aleyhine 31.291.453 TL değerinde 15.518 adet hukuk davası açılmıştır. 2014 yılında ve öncesi yıllarda açılan toplam 29.451 adet dava devam etmektedir. Bu davalar için, 31 Aralık 2014 tarihi itibarıyla 37.355.454 TL karşılık ayrılmıştır.

MEVZUAT HÜKÜMLERİNE AYKIRI UYGULAMALAR NEDENİYLE ŞİRKET VE YÖNETİM KURULU ÜYELERİ HAKKINDA UYGULANAN İDARİ VEYA ADLİ YAPTIRIMLARA İLİŞKİN AÇIKLAMALAR,

Yıl içinde Banka aleyhine düzenleyici ve denetleyici otoriteler tarafından uygulanan idari para cezalarının toplamı 239.841,62 TL olup, Bankamız yönetim kurulu üyeleri hakkında uygulanan idari veya adli herhangi bir yaptırım bulunmamaktadır

İŞTİRAK PAYLARINDA MEYDANA GELEN DEĞİŞİKLİKLERE İLİŞKİN AÇIKLAMA

TEB Faktoring A.Ş. sermayesinin 9.379.369,32 TL'lik kısmı Olağanüstü Yedekler Hesabı altında yer alan Dağıtılmamış Karlardan, 973.164,36 TL'lik kısmı I. Tertip Yedek Akçe Enflasyona Göre Düzeltme Farkları Hesabından, 647.466,32 TL'lik kısmı II. Tertip Yedek Akçe Enflasyona Göre Düzeltme Farkları Hesabından karşılanmak suretiyle 11.000.000,- artırılarak TL.19.000.000,- TL'den 30.000.000,- TL'ye yükseltilmesine 27 Mart 2014 tarihinde yapılan Olağan Genel Kurul Toplantısında kararlaştırılmış olup, sermaye artırım ile ilgili prosedür tamamlanarak keyfiyet 31 Mart 2014 tarihinde İstanbul Ticaret Sicili Memurluğu'na tescil edilmiş bulunmaktadır. Söz konusu bedelsiz sermaye artırım neticesinde Bankamızın TEB Faktoring A.Ş.'ndeki payı 18.999.996,- TL'den 29.999.993,68 TL'ye yükselmiş bulunmaktadır.

HAKİM ŞİRKETLE İLİŞKİLERE İLİŞKİN AÇIKLAMA

2014 yılı faaliyet dönemi içerisinde doğrudan veya dolaylı hâkim şirketlerin yönlendirmesiyle hâkim şirketlerin yararına yapılan herhangi bir hukuki işlem bulunmamaktadır. Hâkim şirketler ile Şirketimiz arasında yapılan tüm hukuki işlemler piyasa teamüllerine, ticari hayatın basiret ve dürüstlük ilkelerine uygun şartlarda ve emsallerine uygunluk ilkesi kapsamında gerçekleştirilmiş olup, bu işlemler nedeniyle Şirketimiz herhangi bir zarara uğramamıştır. Bu nedenle herhangi bir denkleştirme söz konusu olmamıştır.

2014 yılı faaliyet dönemi içerisinde hâkim şirketlerin yönlendirmesiyle hâkim şirketin bağlı şirketleri yararına yapılan herhangi bir hukuki işlem bulunmamaktadır. Hâkim şirketin bağlı şirketleri ile Şirketimiz arasında yapılan tüm hukuki işlemler piyasa teamüllerine, ticari hayatın basiret ve dürüstlük ilkelerine uygun şartlarda ve emsallerine uygunluk ilkesi kapsamında gerçekleştirilmiş olup, bu işlemler nedeniyle Şirketimiz herhangi bir zarara

uğramamıştır. Bu nedenle herhangi bir denkleştirme söz konusu olmamıştır.

Şirketimizin doğrudan veya dolaylı hâkim şirketleri yararına alınan veya alınmasından kaçınılan herhangi bir önlem gerekmediği için alınmamış, dolayısıyla Şirketimiz aleyhine

oluşan herhangi bir zarar söz konusu olmamıştır.

Hâkim şirketin bağlı şirketleri yararına alınan veya alınmasından kaçınılan herhangi bir önlem gerekmediği için alınmamış, dolayısıyla Şirketimiz aleyhine oluşan herhangi bir zarar söz konusu olmamıştır.

ÖZET YÖNETİM KURULU RAPORU

Değerli hissedarlarımız, müşterilerimiz ve çalışanlarımız,

Ülkemiz bankacılık sektörünün yapıtaşlarından olan Bankamız, 2014 yılını, 63 milyar TL'ye yaklaşan aktif büyüklüğü ve 45,4 milyar TL'lik kredi stoku ile tamamlamıştır. Çağdaş bankacılığın tüm alanlarında katma değeri güçlü ürün, hizmet ve çözümleriyle farklılaşan TEB, faaliyetlerine başladığı günden bu yana geçen uzun süre zarfında Türkiye'nin ekonomik gelişimine ve müşterilerine katkıda bulunmuştur.

Günümüzde Bankamız, stratejik ortağımız BNP Paribas ile karşılıklı güven ve saygı temelinde işbirliği içinde çalışmakta, en zor ekonomik konjonktürleri başarıyla yöneterek müşterilerinin sürekli yanında yer almaktadır. TEB'in Türkiye piyasasındakiengin deneyim ve bilgi birikimi ortağımızın küresel hizmet gücü ve vizyonu ile birleşerek ihtisas ve bilgi birikimine dayalı iş modelimiz ve stratejilerimiz kapsamında değer üretmektedir. Benzer şekilde iştiraklerimizle yarattığımız sinerji, daha geniş bir müşteri kitlesine erişmemizde rol oynamakta, sunduğumuz değer niteliğine katkıda bulunmaktadır.

Memnuniyetle ifade etmek isteriz ki, 2014 sadece Bankamız için değil aynı zamanda iştiraklerimiz için de başarılarla dolu bir yıl olmuş, hizmet sunulan müşteri adetlerinden işlem hacimlerine kadar tüm parametrelerde önemli ilerlemeler sağlanmıştır.

Bankamız ekonominin temeli olan KOBİ'leri ve kadın girişimciler başta olmak üzere girişimcileri çok yönlü olarak desteklemekte; toplumsal ölçekte finansal okuryazarlığın gelişmesi ve farkındalığın artması konusunda örnek çalışmalar yürütmekte ve yatırımlarını sürdürmektedir. Sosyal sorumluluğumuzun temel bileşenlerinden biri olarak gördüğümüz bu sahada, sadece ülkemizde değil küresel ölçekte BNP Paribas grubunda da "en iyi uygulama" olarak değerlendirilecek projeler üretmeye kararlılıkla devam edeceğiz.

Sorumluluk sahibi bir kurumsal vatandaş olarak tüm paydaşlarımıza dair yükümlülükler taşıyor ve bunları faaliyetlerimiz kapsamında dengeli bir yaklaşımla gözetiyoruz. Gelecek kuşaklara daha sağlıklı bir ekosistem ve gelişmeyi destekleyecek bir toplumsal yapıyı devretmenin, paylaşılan bir sorumluluk olduğuna inanıyoruz. Hizmet döngümüz kapsamındaki çalışmalarımızla bu alanlarda değer üretmeye özel çaba gösteriyoruz.

Bankamız, 87. faaliyet yılını, içte ve dışta pekişen itibarı ve daha da güçlenen piyasa konumu ile tamamlamış, kaydettiği mali ve operasyonel performans ile hissedar değerinin artışında yaptığı katkı ile gücünü bir kez daha ortaya koymuştur.

Rekabet, yarın çok daha yoğun yaşanacak, yarış hızlanacak ve küresel ölçekte cereyan edecektir. TEB, köklü ve dinamik bir kurum olarak bu yarışta en önde olmaya devam edecektir. İnsan kaynağımız, bu yolculukta en değerli varlığımız ve enerji kaynağımız olmayı sürdürecektir.

Her zaman yanımızda yer alan ve bize güvenen siz değerli pay sahiplerimize, ekibimize, müşterilerimize ve iş ortaklarımıza Yönetim Kurulu olarak teşekkürlerimizi sunarız.

Saygılarımızla,

Yönetim Kurulu

KÂR DAĞITIM TEKLİFİ

TÜRK EKONOMİ BANKASI A.Ş. 2014 YILI KAR DAĞITIM TABLOSU (TL)		
1.	Ödenmiş/Çıkarılmış Sermaye	2.204.390.000,00
2.	Toplam Yasal Yedek Akçe (Yasal Kayıtlara Göre)	172.700.462,75
Esas sözleşme uyarınca kâr dağıtımda imtiyaz var ise söz konusu imtiyaza ilişkin bilgi		
		Yasal Kayıtlara (YK) Göre
3.	Dönem Kârı	795.054.006,43
4.	Vergiler (-)	(172.494.790,43)
5.	Net Dönem Kârı (=)	622.559.2160
6.	Geçmiş Yıllar Zararları (-)	0,00
7.	Genel Kanuni Yedek Akçe (-)	(31.127.960,80)
8.	NET DAĞITILABİLİR DÖNEM KÂRI (=)	591.431.255,20
9.	Yıl İçinde Yapılan Bağışlar (+)	
10.	Bağışlar Eklenmiş Net Dağıtılabilir Dönem Kârı	
11.	Ortaklara Birinci Kâr Payı	0,00
	-Nakit	0,00
	-Bedelsiz	0,00
	-Toplam	0,00
12.	İmtiyazlı Hisse Senedi Sahiplerine Dağıtılan Kâr Payı	0,00
13.	Dağıtılan Diğer Kâr Payı -Yönetim Kurulu Üyelerine, -Çalışanlara -Pay Sahibi Dışındaki Kişilere	0,00
14.	İntifa Senedi Sahiplerine Dağıtılan Kâr Payı	0,50
15.	Ortaklara İkinci Kâr Payı	0,00
16.	Genel Kanuni Yedek Akçe	0,06
17.	Statü Yedekleri	0,00
18.	Özel Yedekler (5520 sayılı Kurumlar Vergisi Kanunu'nun 5.1/e maddesine istinaden gayrimenkul satış karının %75'lik kısmıdır.)	5,032,744.37
19.	OLAĞANÜSTÜ YEDEK	586,398,510.27
20.	Dağıtılması Öngörülen Diğer Kaynaklar	

KÂR PAYI ORANLARI TABLOSU

	Grubu	Toplam dağıtılan kâr payı		Toplam dağıtılan kâr payı/net dağıtılabilir dönem kârı	1 TL nominal değerli paya isabet kâr payı	
		Nakit (TL)	Bedelsiz (TL)	Oranı (%)	Tutarı (TL)	Oranı (%)
NET	A	0	0	0	0	0
	B	0	0	0	0	0
	TOPLAM	0	0	0	0	0

KURUMSAL YÖNETİM İLKELERİ UYUM RAPORU

BÖLÜM I - KURUMSAL YÖNETİM İLKELERİNE UYUM BEYANI

Bankamız, 03.01.2014 tarih ve 28871 sayılı resmi gazetede yayınlanan “Kurumsal Yönetim Tebliği (II- 17.1)” ekinde yer alan ilkelere tam uyumu hedeflemektedir.

Tebliğde yer alan zorunlu ilkelerden altıncı maddenin üçüncü paragrafında bankalar için belirtilen istisnalar dışında tümü eksiksiz olarak bankamızda uygulanmaktadır. Zorunlu olmayan ilkelerin ise tamamına yakın bölümüne herhangi bir çıkar çatışması yaşanmaksızın riayet edilmektedir. Zorunlu olmayan ilkelere tam uyum konusunda çalışmalar devam etmektedir.

BÖLÜM II - PAY SAHİPLERİ

2.1 Yatırımcı İlişkileri Birimi

Bankamızda, yerli ve yabancı yatırımcılarımızla ilişki kurma, kendilerini Bankamız faaliyetleri ve mali sonuçları hakkında bilgilendirme fonksiyonlarını yerine getiren “Yatırımcı İlişkileri ve Kurumsal Yönetim Departmanı” mevcut olup, bu bölümün iletişim bilgileri aşağıda sunulmaktadır.

Çiğdem Çelikkbilek (Müdür)

Tel: 0216 635 24 63

Faks: 0216 636 36 36

E-posta: cigdem.celikkbilek@teb.com.tr

Özgün Zaimoğlu (Yönetici)

Tel: 0216 635 24 60

Faks: 0216 636 36 36

E-posta: ozgun.zaimoglu@teb.com.tr

Bölüm yöneticisi olan Çiğdem Çelikkbilek kurumsal yönetim ve sermaye piyasası ileri düzey lisanslarına sahip olup, Kurumsal Yönetim Komitesi üyesi olarak da görev yapmaktadır. Mali İşler’den sorumlu genel müdür yardımcısına bağlı olarak çalışmakta olan bölümün 2014 yılı faaliyetlerine ilişkin raporu hazırlanmış ve 29 Aralık 2014 tarihinde Yönetim Kurulu’na sunulmuştur.

2014 yılı içinde Bankamız ile ilgili, yapılan toplantılar hariç, telefon ve e-posta kanalıyla ulaşılan 50’ye yakın soru cevaplanmıştır. İletilen sorular muhtelif konulara yöneliktir. Pay sahiplerinin, ticari sır niteliğinde olmayan veya kamuya açıklanmamış bilgiler hariç, her türlü bilgi talebi mümkün olan en kısa süre içinde yanıtlanmaktadır.

Ayrıca bankamız bünyesinde Yönetim Kurulu Genel Sekreterliği’ne bağlı çalışmakta olan “Pay Sahipleri ile İlişkiler Birimi” (organizasyon şemamızdaki ismi “Hissedarlar Birimi”) mevcut olup, bu birimimiz genel kurul toplantısının yürürlükteki mevzuata, esas sözleşmeye ve diğer şirket içi düzenlemelere uygun olarak yapılmasını sağlamak, genel kurul toplantısında, pay sahiplerinin yararlanabileceği dokümanları hazırlamak, pay sahiplerine ilişkin kayıtların sağlıklı, güvenli ve güncel olarak tutulmasını sağlamak, ortaklarımızın ortaklık haklarına ilişkin bilgi taleplerinin değerlendirilmesi ve bu konudaki yazılı bilgi taleplerinin yanıtlanması görevlerini yerine getirmektedir. Bu ünitemize ait bilgiler aşağıda sunulmaktadır:

Jale Akman Aydoğdu

Tel: 0216 635 34 69

Faks: 0216 636 36 36

E-posta: jale.akman@teb.com.tr

Hülya Şentürk

Tel: 0216 635 34 70

Faks: 0216 636 36 36

E- Posta: hulya.senturk@teb.com.tr

2.2 Pay Sahiplerinin Bilgi Edinme Haklarının Kullanımı

Pay sahiplerinin özel bilgi talepleri dışında pay sahipliği haklarının kullanımı çerçevesindeki her türlü bilgi ve açıklama şirketin internet sitesinde Yatırımcı İlişkileri ve Kurumsal Yönetim sayfaları altında yer almaktadır. Söz konusu bilgi ve açıklamalar Türkçe ve İngilizce olarak sürekli güncel tutulmaktadır.

Özel Denetçi seçimi konusuna Esas Sözleşmemizin 32. maddesinde yer verilmekte olup, 2014 yılı içerisinde özel denetçi tayinine ilişkin bir talep bulunmamaktadır.

2.3 Genel Kurul Toplantıları

2014 yılı içinde:

25 Mart 2014 tarihinde Olağan Genel Kurul toplanmış olup, Olağan Genel Kurul'daki nisap yüzde 97,82 olarak gerçekleşmiştir. Genel Kurul toplantısına Türk Ticaret Kanunu'nun 1527. maddesi uyarınca, Merkezi Kayıt Kuruluşu A.Ş. ("MKK") tarafından sağlanan Elektronik Genel Kurul Sistemi ("EGKS") aracılığıyla, "Anonim Şirketlerde Elektronik Ortamda Yapılacak Genel Kurullara İlişkin Yönetmelik"te belirlenen usul ve esaslar çerçevesinde elektronik ortamda da katılım sağlanmıştır. Medya katılmamıştır.

Toplantı tarihinden en az üç hafta önce borsalarda devamlı işlem gören paylar dışındaki paylara ilişkin olarak pay defterinde ortak olarak kayıtlı bulunan pay sahiplerine taahhütlü posta yoluyla toplantıya davet mektubu gönderilmiş, ayrıca toplantı ilanı Türkiye Ticaret Sicili Gazetesi ile birlikte Türkiye çapında yayın yapan günlük bir gazetede yayımlanmıştır. Bu bildirimlere ilave olarak adresleri bilinen pay sahiplerine e-posta yoluyla bildirim yapılmıştır. Ayrıca, Bankacılık Düzenleme ve Denetleme Kurumu'na, Merkezi Kayıt Kuruluşu A.Ş.'ne, T.C.İstanbul Valiliği Ticaret İl Müdürlüğü'ne ve Kamuyu Aydınlatma Platformu'na toplantının yapılacağı yer, tarih ve gündem bildirilmiştir.

Genel Kurul toplantısında ortaklarımız soru sorma haklarını kullanmışlar ve kendilerine yönelttikleri sorularla ilgili açıklayıcı malumat verilmiştir. Genel Kurul sırasında cevaplanamayan sorular bilahare Yatırımcı İlişkileri ve Kurumsal Yönetim Departmanı tarafından yazılı olarak cevaplandırılmıştır.

Genel Kurul'a katılımı kolaylaştırmak amacıyla bildirimler Yasal düzenlemelerde öngörülen süre ve usullerin yanı sıra, mümkün olan en fazla sayıda pay sahibine ulaşmayı sağlayacak iletişim vasıtası ile yapılmakta ve toplantılar Şirket merkezinin bulunduğu İstanbul'da

6362 sayılı Sermaye Piyasası Kanunu'nun 30/2 maddesi ve 6102 sayılı Türk Ticaret Kanunu'nun 417. maddesi kapsamında, Genel Kurul toplantısına, Merkezi Kayıt Kuruluşu A.Ş.'nden ("MKK") sağlanan pay sahipleri listesinde isimleri yer alan pay sahipleri katılmıştır.

Olağan Genel Kurul toplantısına bizzat veya vekalet yoluyla fiziken katılan ortaklarımız;

- Kimlik belgelerini ve/veya vekaletnamelerini,
- Tüzel kişi ortaklarımız, temsille görevlendirdikleri kişiye ait yetki belgelerini ibraz ederek en geç Genel Kurul Toplantı Başkanlığı'nın oluşturulmasına kadar başvuruda-bulunabilmişlerdir.

Toplantı ilanında, vekaletname örneğine yer verilmiş ve notere tasdik ettirilmesi veya noter tasdikli imza sirkülerinin vekaletnameye eklenmesi-gerektiği belirtilmiştir.

EGKS üzerinden genel kurula doğrudan katılım veya temsilci atamak için; e-MKK Bilgi Portalına kaydolanması, güvenli elektronik imzaya sahip olunması gerektiği, destek eğitim bilgilerine e-MKK Bilgi Portalı'nın EGKS özel alanından erişilebileceği bilgisine toplantı ilanında yer verilmiştir.

Toplantının tarihi, yeri, saati, gündemi ve vekalet verecekler için vekaletname örneği hem toplantı davet mektubunda ve ilanlarda hem de internet sitemizde yer almaktadır.

merkezi yerlerde düzenlenmektedir. Genel Kurul tutanakları KAP ve Bankamız internet sitesinde sürekli pay sahiplerinin bilgisine açık tutulmaktadır.

Ayrıca, Genel Kurul toplantısında ayrı bir gündem maddesi ile ortaklara dönem içinde yapılan bağış ve yardımların tutarı ile yararlanıcıları hakkında bilgi verilmiş ve 6362 sayılı Sermaye Piyasası Kanunu'nun 19. maddesinin 5. fıkrası gereğince, 2014 yılında yapılabilecek bağışın azami tutarı Genel Kurulun onayına sunulmuştur.

2.4 Oy Hakları ve Azlık Hakları

Oy hakkında imtiyaz bulunmamaktadır. Karşılıklı iştirak içinde bulunulan şirket yoktur. Azınlık payları yönetimde temsil edilmemekte olup, görüş, öneri ve talepleri Bankamız bünyesindeki “Yatırımcı İlişkileri ve Kurumsal Yönetim Departmanı” ve “Hissedarlar Birimi” üniteleri kanalıyla Bankamız yönetimine iletilmektedir. Azlık hakları, Bankamız Esas Sözleşmesi’nde sermayenin yirmide birinden daha düşük bir şekilde belirlenmemiştir.

2.5 Kâr Payı Hakkı

Kâr dağıtımı konusunda imtiyaz bulunmamaktadır. Kâr Dağıtım Politikamız 29 Eylül 2006 tarihinde aşağıdaki şekilde değiştirilmiş ve bankamız internet sitesinde kamuya açıklanmıştır.

Kâr Dağıtım Politikamız:

“Türk Ekonomi Bankası A.Ş., Ana Sözleşme hükümleri dahilinde hissedarlarına net dağıtılabilir kârın yüzde 40’ına kadarını, nakit veya hisse senedi şeklinde temettü olarak dağıtacaktır. İlgili piyasa koşulları, Banka’nın özsermaye yeterlilik oranının hedeflenen seviyede olması ve Banka’nın büyüme planına bağlı olarak, dağıtılacak temettü miktarı Yönetim Kurulu tarafından her yıl Olağan Genel Kurul Toplantısına önerilecektir.”

Bankamızda 2013 yılı kârından temettü dağıtılmamıştır.

2.6 Payların Devri

Esas Sözleşmemizin 10. maddesinde;

- Payların devri ve paylardan kaynaklanan hakların kullanımı konusunda Türk Ticaret Kanunu, Bankacılık Kanunu, Sermaye Piyasası Kanunu ve ilgili mevzuat hükümlerinin tatbik olunacağına,
- Bankacılık Kanunu’nda yazılı oranlarda yapılacak pay devirleri ile intifa hakkı tanınan payların devrinin Bankacılık Düzenleme ve Denetleme Kurumu’nun iznine bağlı olduğuna, ilişkin hükümler yer almaktadır.

BÖLÜM III - KAMUYU AYDINLATMA ve ŞEFFAFLIK

3.1 Kurumsal İnternet Sitesi ve İçeriği

Bankamızın internet sitesinde “Yatırımcı İlişkileri” ve “Kurumsal Yönetim” başlıkları altında başta yatırımcılarımız olmak üzere, kamuya yönelik bilgiler içeren <http://www.teb.com.tr/Main/HaritaYatirimci.aspx>
<http://www.teb.com.tr/Main/HaritaKurumsalYonetim.aspx> internet adreslerinde;

- Satma Haklarının Kullanımına İlişkin Açıklama
- Ortaklık Yapısı
- Kurumsal Yönetim
 - Vizyon ve Misyon
 - Politikalar
 - Birleşme
 - Yönetim Kurulu
 - Üst Yönetim
 - Genel Kurul
 - Komiteler
 - Kurumsal Yönetim İlkeleri Uyum Raporu
 - Ana Sözleşme
 - Ticaret Tescili
- Hisse Senedi Bilgileri
- Finansal Bilgiler
 - Finansal Göstergeler
 - Finansal Takvim
 - Bağımsız Denetim Raporu ve Finansal Tablolar
 - UFRS Mali Tablo
 - Sunumlar
 - Basın Açıklamaları
- Faaliyet Raporları
- Özel Durum Açıklamaları
- Derecelendirme Notları
- Borçlanma Araçları
- Sıkça Sorulan Sorular
- Bize Ulaşın

başlıkları altında Türkçe ve İngilizce detaylı bilgiler sunulmaktadır.

3.2 Faaliyet Raporu

Faaliyet Raporunda Kurumsal Yönetim İlkeleri'nde sayılan bilgilere ve ilgili mevzuat gereğince açıklanması gereken bilgilere yer verilmektedir.

BÖLÜM IV - MENFAAT SAHİPLERİ

4.1 Menfaat Sahiplerinin Bilgilendirilmesi

Menfaat sahipleri Bankamızın faaliyetleri ile ilgili olarak açıklanması gereken hususlarda Özel Durum Açıklamaları ile haberdar edilmektedirler. Ayrıca internet sitemizdeki bilgiler ve Yıllık ve Dönemsel Faaliyet Raporlarımız bu konulardaki diğer kaynakları oluşturmaktadır. İnternet sitemizde “Bize Ulaşın” başlığı altında Bankamıza iletilen görüş ve düşünceler, istenilen bilgiler ilgili bölümlere yönlendirilerek yasal hükümler çerçevesinde cevaplandırılmaktadır.

4.2 Menfaat Sahiplerinin Yönetime Katılımı

Bankacılık uygulama ve yasal düzenlemeleri, yönetime girecek kişilere önemli yükümlülükler getirdiğinden tüm menfaat sahiplerinin bizzat yönetime katılımı konusunda bir model oluşturulmamıştır. Ancak menfaat sahipleri görüş, öneri, eleştiri ve taleplerini Bankamız bünyesinde kurulu olan “Yatırımcı İlişkileri ve Kurumsal Yönetim Departmanı”, “Hissedarlar Birimi” ve “Müşteri İletişim Birimi” üniteleri kanalıyla Bankamız yönetimine iletebilmektedirler.

4.3 İnsan Kaynakları Politikası

TEB'in insan kaynakları çalışmalarındaki temel amacı finans sektöründeki insan kaynakları uygulamaları arasında en iyi örneklerden biri olmak, rekabet avantajı sağlayacak şekilde insan kaynaklarıyla ilgili tüm süreçleri etkin olarak yönetmek ve bunları koordine ederek performans desteği sağlamaktır.

TEB İnsan Kaynakları;

- TEB Grubu'nun stratejik plan ve hedefleri doğrultusunda, organizasyon yapısının dinamik tutulması ve değişimlere hazır olmasını sağlamak,
- TEB Grubu'na eğitim düzeyi yüksek iyi yetişmiş, yeniliklere ve değişimlere

açık, girişimcilik yeteneğine sahip, enerjik, dinamik, kendisini ve işini geliştirme potansiyeli olan, takım çalışması yapabilen, kurum değerlerini benimseyip sahip çıkacak çalışanlar kazandırmak,

- Banka'nın hedef ve stratejileri doğrultusunda insan kaynaklarının en etkin ve verimli biçimde kullanılması için TEB çalışanlarının gerek kişisel gerekse profesyonel gelişimlerini kariyer haritaları doğrultusunda belirlenmiş gelişim programları ile desteklemek, BNP Paribas'nın eğitim programlarından da yararlanarak profesyonel bir iş ortamı ve kariyer geliştirme fırsatları yaratmak,
- Çalışanlar için ‘En Çok Çalışılmak İstenen İşyeri’ni yaratmak ve sektörde çalışanların en çok tercih ettiği banka olmak,
- Eğitim ve gelişimi insan kaynaklarına yapılan bir yatırım olarak görerek, TEB Formasyon Akademisi ile “sürekli öğrenme ve gelişme” yaklaşımı çerçevesinde TEB Grubu'nun hedef ve stratejileri doğrultusunda Banka çalışanlarının gelişimlerine katkıda bulunmak,
- Banka yöneticilerini TEB bünyesinden yetiştirmek ve açılacak pozisyonlar için öncelikli olarak Grup içi talepleri değerlendirmek,
- Performans Değerlendirme Sistemi ve ödüllendirme sistemini ve süreçlerini Bireysel performansı ve takım performansını artıracak şekilde geliştirmek
- Kariyer haritaları doğrultusunda herkese eşit fırsat ve olanaklar sunmak

İnsan Kaynakları uygulamalarına ilişkin bilgiler: TEB İnsan Kaynakları, uygulamalarıyla insan kaynakları ile ilgili konularda tüm Banka çalışanlarına hızlı ve etkin bir şekilde destek vermekte; TEB şubelerinin verimlilik ve

performansının daha da artırılmasında büyük rol oynamaktadır.

TEB'in stratejik hedeflerine ulaşabilmesindeki en önemli varlığı insan kaynağıdır. TEB'in 2014 yılsonu personel sayısı 10,142, şube sayısı ise 551'dür. TEB çalışanlarının yüzde 63'si üniversite, yüzde 5.6'sı yüksek lisans mezunu olup yüzde 0.1'i ise doktora derecesine sahiptir. 2014 yılında TEB'de kişi başına düşen eğitim 74 saat olarak gerçekleştirilerek, 2013 yılında verilen eğitim saatinde %4 artış sağlanmıştır.

- TEB'in hedef ve stratejileri doğrultusunda, nitelikli insan gücü alımını gerçekleştirmek için işe alım politikası; üniversite mezunu, temsil yönü güçlü, analitik düşünebilen, insan ilişkilerinde başarılı olabilenlerin tercih edilmesidir.
- Doğru seçme-yerleştirme sistem ve araçlarıyla; yüksek potansiyelli, gelecek vaat eden, yaratıcı, yenilikçi, katma değer yaratacak kişileri Gruba kazandırmak hedeflenmektedir.
- Grup içinde yüksek potansiyelli, terfi etmeye hak kazanan başarılı personel, performans değerlendirmeleri yapıldıktan sonra, kadro ihtiyaçlarımıza göre, sadece Banka içinde değil TEB Finansal Hizmetler Grubu Şirketleri içinde de değerlendirilmektedir.
- Performansa dayalı ödeme olarak, satış/başarı primi ve performans ikramiyesi uygulaması vardır. Performansa dayalı bu ödemeler önceden garanti edilmemektedir. Satış primi ve Performans ikramiyesi ödeme kriterleri her kademe için belirlenmiştir ve her yıl çalışanlar ile paylaşılmaktadır.
- Bankamız çalışanları, sene başında belirlenen hedeflerin gerçekleşme sonuçlarına göre satış/başarı primi almaya hak kazanabilmektedir. Bu

ödemeler nakit olarak ve TL para biriminden yapılmaktadır.

- Performans ikramiyesi ödemelerinde dikkate alınan 3 temel kriter bulunmaktadır: Banka performansı, ilgili işkolu/fonksiyon performansı ve bireysel performans. Bu ödemeler nakit olarak ve TL para biriminden yapılmaktadır.
- İK performans ve ödüllendirme kriterleri TEB çalışanlarıyla Bankamız intraneti olan İnaTEB üzerinden paylaşılmaktadır, ayrıca çalışanlara bilgilendirme e-postaları da gönderilmektedir.

4.4 Etik Kurallar ve Sosyal Sorumluluk

Bankamızın Yönetim Kurulu, Türkiye Bankalar Birliği tarafından yayınlanan 1 Kasım 2001 tarih, 1012 sayılı "Bankacılık Etik İlkeleri"ne riayet etmeyi benimsemiştir.

Bu ilkelerin yanı sıra TEB Grubu Şirketleri çalışanlarının uymakla yükümlü olduğu etik kurallar TEB Grubu Etik İlkeleri başlığı altında toplanmış ve tüm TEB grubu çalışanlarına iletilmiştir. Hem bankamızın başarısı hem de grup çalışanların kişisel başarısı açısından önemli bir unsur teşkil eden etik ilkeler "Şirket Kaynaklarının Kullanımı", "İlişkiler", "Şirkete Karşı Yükümlülükler" ve "Genel ve Özel Kurallar" başlıkları altında kurum kültürünün benimsenmesi amacına da hizmet edecek şekilde, çalışanlarımızın her konuda başvurabilecekleri, geniş kapsamlı bir kaynak işlevi de görmektedir.

Bankamız etik kurallarına web sayfamızda Kurumsal Yönetim Bölümü'nde yer verilmektedir.

Kurumsal sosyal sorumluluğu bir iş yapış biçimi olarak kabul eden TEB, paydaşlarının önceliklerini ve temel değerlerini kurumsal öncelikleri olarak gören ve toplumsal mirası koruyan bir banka olma misyonuyla hareket etmektedir.

TEB, gelecek nesillere yatırım yaparken sürdürülebilir bir ekonomi, çevre ve toplum

yaratmaya katkı sağlayan uygulamaları da desteklemektedir.

Kurumsal olarak etkilediği sosyal, çevresel ve ekonomik alanlarla ilgili iş süreçlerini ve operasyonlarını düzenli olarak izleyen TEB, aynı zamanda çalışanlarının toplumsal sorunlarda çözümün bir parçası olabilmeleri amacıyla gönüllü katılımları teşvik etmektedir.

Çevreye Katkı

TEB, sürdürülebilir bir çevre için sorumluluklarının farkında, öncü bir kuruluş olarak faaliyetlerinin çevresel etkilerini en aza indirgeyebilmek için etkin ve sistematik çevre yönetim yaklaşımı geliştirmiş ve uygulamaya almıştır.

Bankamızda Operasyonel süreçlerin daha iyi ve verimli yönetilmesi amacıyla ISO 9001:2008 Kalite Yönetim Sistemi, ISO 14001 Çevre Yönetim Sistemi, ISO 10002 Müşteri Memnuniyeti Yönetim Sistemi uygulanmaktadır. Yönetim Sistemlerimiz entegre olarak yönetilmekte ve her yıl Bureau Veritas tarafından denetlenmekte, sürekli iyileştirme çalışmalarımıza kaynak sağlanmaktadır. Ayrıca Bankamız Çevre Yönetim Sistemi belgesine sahip ilk mevduat bankası özelliğini taşımaktadır.

Her yıl Bankamız tarafından CDP (Carbon Disclosure Project-Karbon saydamlık Projesi) kapsamında raporlama da yapılmaktadır.

Toplum Katkı

TEB Aile Akademisi

TEB, etki alanının en önemli bölümünün gelişmekte olan toplumlarda finansal hizmetlere erişim ve bilinçlendirme çalışmaları olduğunun bilincindedir. Türkiye'nin refah seviyesinin artırılmasında toplumun en temel birimi olan ailelerin ekonomisinin doğru yönetilmesi büyük önem taşımaktadır. Bu nedenle TEB finansal okuryazarlığı tüm Türkiye'de yaygınlaştırmayı misyon edinmiştir.

Uzun vadede toplumda bankacılık işlemlerine ilişkin bilgileri arttırmayı, tasarruf ve birikim bilincini yerleştirmeyi hedefleyen bu platformda TEB şubelerinde düzenlenen

seminerlerle ailelere, bütçe yönetimi ve birikimlerini hangi finansal araçlarla değerlendirebilecekleri konusunda yol gösterilmektedir.

2012 yılında lanse edilen TEB Aile Akademisi ile 2014 yılı sonuna kadar toplam 285 bin bireye finansal okuryazarlık eğitimleri verilmiştir. Ailelerin ve bireylerin gelir gider dengesi, bankacılık ürünlerinin doğru kullanımı ve bankacılıkta müşteri hakları konularında verilen ücretsiz eğitimler son derece yoğun ilgi görmüştür. TEB'in şubelerinde başlayan eğitimler yoğun ilgi karşısında şubelerin dışına taşarak üniversiteler, kamu kurumları, özel sektör firmaları, dernek ve odalara da ulaşmış, nihayet Ankara'da 100 kişi kapasiteli TEB Aile Akademisi Evi açılmıştır. İlerleyen yıllarda TEB Aile Akademisi bünyesindeki çalışmalarını çeşitlendirmeyi ve daha geniş kitlelere ulaşmayı hedeflemektedir.

Çalışmalar kapsamında çocuklara da sınıf içi eğitimler, eğlenirken tasarruf ve birikim bilincini aşılacak amacıyla hazırlanan TEB Çocuk (www.tebcocuk.com) internet sitesi ve app aracılığı ile ulaşılmıştır. TEB Çocuk Platformu kapsamında 2014 yılı içerisinde TEB Çocuk Tiyatrosu kurulmuştur. Müzikal tiyatro oyunu ile çocuklara tasarruf bilinci kazandırılması hedeflenmiştir. 2014 yılında toplam 15 bin çocuğa ulaşmış olan TEB Çocuk Tiyatrosu, dijital platform üzerinden bugüne kadar 824 bin çocuğa ulaşmıştır.

TEB Aile Akademisi, Boğaziçi Üniversitesi ile işbirliğine gitmiş ve ülkemizde ilk Finansal Erişim Endeksi çalışmasını gerçekleştirmiştir. 2014 yılında endeks çalışmasının ikincisinin sonuçları açıklanmıştır. Türkiye'yi, finansal okuryazarlığın göstergeleri olarak bilinen üç ana kriterde inceleyen çalışmada, finansal bilgi, finansal tutum ve finansal davranış kriterlerindeki puanlar toplanarak Türkiye'nin finansal okuryazarlık endeksi değeri 59,4 olarak hesaplanmıştır. TEB'in hedefi, araştırma sonuçlarına göre; finansal okur yazarlık konusunda en fazla gelişim ihtiyacı içinde olan gençlere, kadınlara ve kırsal kesime ulaşarak, finansal okuryazarlıklarını geliştirmektir. TEB, bunu sadece bir iş olanağı olarak değil aynı zamanda bir sorumluluk olarak da algılamaktadır.

2014 yılında Milli Eğitim Bakanlığı (MEB) ve UNICEF'in yürüttüğü Sanat Yoluyla Sosyal ve Finansal Eğitim projesi TEB'in desteğiyle hayata geçirilmiştir. 2014-2015 eğitim-öğretim dönemi itibarıyla finansal okuryazarlığın Türkiye'de ilk kez müfredata girdiği bu projeye, 6-14 yaş aralığındaki 11 milyon çocuğa sanat dersleri aracılığıyla ulaşılarak finansal okuryazar bir nesil yetiştirilmesi hedeflenmektedir. İlk adımı zorunlu görsel sanatlar dersleriyle atılan proje kapsamında finansal okuryazarlık eğitiminin diğer branşlar içine dahil olması yönünde de çalışmalar sürmektedir.

KOBİ Bankacılığı, KOBİ Akademi, KOBİtv

TEB, ekonomik kalkınmanın temel taşlarından biri olan KOBİ'leri öncelikli paydaşları arasında görmektedir. KOBİ'lerin finans dışı alanlarda kendilerini geliştirmeleri ve gelecekte de varlıklarını daha güçlü biçimde sürdürebilen güçlü kurumlar olabilmeleri amacıyla TEB KOBİ Bankacılığı tarafından yürütülen çalışmalar KOBİ Akademi bünyesinde KOBİ'lerin hizmetine sunulmaktadır. Doğrudan diyalog platformlarıyla Kurumsal Sorumluluk'un öncelikli ilkelerinden biri olan Paydaş Katılımı stratejisi ile hareket eden platform KOBİ'lerin kurumsal olarak ihtiyaç duyabilecekleri tüm bilgiyi onların ayaklarına kadar götürmekte ve KOBİtv ile bu bilgilerin güncel biçimde sürekli ulaşabilecekleri bir alanda yer almasına hizmet edilmektedir. KOBİ Akademi ve diğer hizmetlerle ilgili detaylı bilgiye KOBİ Bankacılığı bölümünde yer verilmektedir.

TEB Tedarikçi Konferansı

TEB'in kurumsal sorumluluk stratejisinin temelini paydaş beklentileri ve paydaşlarla diyalog oluşturmaktadır. Bu nedenle en önemli paydaşları arasında yer alan tedarikçilerinin kurumsal sorumlulukla ilgili alanlarda bilinçlenmesi, kaynakların doğru kullanılması konusunda farkındalıklarının artması TEB için öncelikli alanlar arasında yer

almaktadır. Bu doğrultuda 2014 yılında TEB tedarikçilerine özel düzenlenen konferansta Finansal gelişmeler, insan kaynakları uygulamaları ve inovasyon konuları ele alınmıştır.

İçinde bulunduğu topluma katkıda bulunmaya çalışan TEB, dünyanın en önemli tenis turnuvalarından WTA Championships'in Türkiye'de düzenlenmesine de katkıda bulunmuştur. 2011, 2012 ve 2013 yıllarında düzenlenen turnuva ülkemizde tenise ilgiyi artmış ve birçok profesyonel tenisçinin yetişmesi için önemli bir motivasyon kaynağı olmuştur. Tenis otoriteleri ve tenis severler tarafından tam puan alan bu prestijli spor etkinliğinin düzenleyicisi olarak TEB, WTA tarafından da Billie Jean King Ödülü'ne layık görülmüştür.

TEB'in tenis projelerine sürdürülebilir yatırım yapma vizyonu 2014 yılında TEB BNP Paribas İstanbul Cup sponsorluğu ile devam etmiştir. 14-20 Temmuz 2014 tarihleri arasında düzenlenen TEB BNP Paribas İstanbul Cup turnuvasında müşterilerimiz, sosyal medya takipçilerimiz ağırlanmış ve Sokak Tenisi Projesi ile dezavantajlı çocuklara tenis sporunun sevdirmesi amaçlanmıştır.

Çalışanları arasında sosyal sorumluluk bilincini güçlendirmeye çalışan TEB, her yıl gönüllülük projelerini çoğaltmaya devam etmektedir. Bu doğrultuda, her yıl TEB arı Gönüllüleri Uluslararası Avrasya Maratonu'nda koşarak Türkiye Omurilik Felçlileri Derneği için bağış toplamakta, Boğaziçi Üniversitesi'nde faaliyet gösteren Görme Engelliler Teknoloji ve Eğitim (GETEM) Laboratuvarı için kitap okumaktadırlar.

BÖLÜM V - YÖNETİM KURULU

5.1 Yönetim Kurulu'nun Yapısı ve Oluşumu

31 Aralık 2014 itibarıyla Bankamızın Yönetim Kurulu üyeleri ve görev alanları aşağıda belirtilmektedir.

Yönetim Kurulu Başkan ve Üyeleri

İsim	Görev
Yavuz Canevi	Yönetim Kurulu Başkanı
Dr. Akın Akbaygil*	Yönetim Kurulu Başkan Vekili
Ümit Leblebici	Genel Müdür ve Görevli Üye
Jean-Paul Sabet	Yönetim Kurulu Başkan Vekili
Alain Georges Auguste Fonteneau	Yönetim Kurulu Üyesi
Jean-Milan Charles Dominique Givadinovitch*	Yönetim Kurulu Üyesi
Ayşe Aşardağ	Yönetim Kurulu Üyesi
Yvan L.A.M. DeCock	Yönetim Kurulu Üyesi
Sabri Davaz	Yönetim Kurulu Üyesi
Jacques Roger Jean Marie Rinino	Yönetim Kurulu Üyesi
Musa Erden	Yönetim Kurulu Üyesi
Henri Simon André Foch	Yönetim Kurulu Üyesi
Alain Kokocinski	Bağımsız Yönetim Kurulu Üyesi
Dr. İsmail Yanık	Bağımsız Yönetim Kurulu Üyesi

*Denetim Komitesi üyeleri olarak SPK'nun Kurumsal Yönetim tebliği (II-17.1)'ne uygun olarak bağımsız yönetim kurulu üyeleri olarak görev yapmaktadırlar.

Yönetim kurulu üyelerimizin özgeçmişleri ve görev süreleri faaliyet raporumuzun ikinci bölümünde yer almaktadır. Bu bilgilerin sürekli güncel hali ise internet sitemizde bulunabilir.

Yönetim Kurulumuzda yer alacak üyelere ilişkin hususlara Esas Sözleşmemizin 21. maddesinde yer verildiği gibi bu hususta ayrıca Bankacılık Kanunu'nda da hükümler mevcuttur.

Banka Esas Sözleşmesi'nin "Yasak İşlemler"den bahseden 30. maddesinde; "Yönetim Kurulu, Kredi Komitesi, Denetim Komitesi, Kurumsal Yönetim Komitesi Başkan ve Üyeleri ile Genel Müdür, Genel Müdür Vekili ve Genel Müdür Yardımcıları'nın yapamayacakları işler ve işlemler hakkında Türk Ticaret Kanunu, Bankacılık Kanunu, Sermaye Piyasası Kanunu ve sair ilgili mevzuat hükümleri uygulanır." şeklinde bir hüküm yer almaktadır.

5.2 Yönetim Kurulunun Faaliyet Esasları

Yönetim Kurulu işlerin gerektirdiği sıklıkta toplanır. Yönetim Kurulu Başkanı veya Başkan Vekili Yönetim Kurulu'nu toplantıya davet edebilir. Her Yönetim Kurulu üyesi Başkandan, Yönetim Kurulunu toplantıya çağırmasını

isteyebilir. Toplantılar Şirket merkezinde veya yurt içinde veya yurt dışında yapılabilir.

Yönetim Kurulu tarafından 2014 yılı içinde 176 karar alınmıştır. Toplantı nisabı en az onbir (11) üyenin katılımı ile sağlanır ve kararlar en az onbir (11) üyenin olumlu oyu ile alınır. Toplantılarda, Yönetim Kurulu üyeleri birbirlerini temsilen oy veremeyecekleri gibi, toplantılara vekil aracılığıyla da katılamazlar. Yönetim Kurulu kararlarının geçerliliği yazılıp imza edilmiş olmalarına bağlıdır.

Yönetim Kurulu toplantıları ile ilgili dokümanın düzenli bir şekilde tutulması, Yönetim Kurulu Toplantılarının organizasyonu Yönetim Kurulu Genel Sekreterliği kanalıyla yürütülmekte olup, üyeler toplantı gündemine alınmasını istedikleri maddeleri sekreteryaya iletmekte ve oluşturulan toplantı gündemi en geç 1 hafta öncesinden üyelere gönderilmektedir.

Yönetim Kurulu tutanaklarının hazır bulunan üyeler tarafından imzalanmasının yanı sıra karara muhalif kalanlar varsa muhalefet sebeplerinin tutanağa yazılması ve oy sahibi tarafından imzalanmasının gerekliliği söz konusudur. Dönem içinde alınmış olan kararlar arasında karşı görüş bildirilen bir karar olmamıştır.

Toplantılara mazereti nedeniyle katılamayan üyelere katıldıkları ilk toplantıda alınan kararlara ilişkin sözlü bilgi aktarılmaktadır. Bankamız Esas Sözleşmesinde ağırlıklı oy hakkı ve olumsuz veto hakkı ile ilgili bir hüküm bulunmamaktadır.

5.3 Yönetim Kurulunda oluşturulan Komitelerin Sayı, Yapı ve Bağımsızlığı

Bankamızda 2014 yılı içinde Kurumsal Yönetim İlkeleri çerçevesinde aşağıda belirtilen komiteler faaliyet göstermişlerdir:

Kurumsal Yönetim Komitesi

Komitenin Sorumlulukları: Bankanın kurumsal yönetim ilkelerine uyumunu izlemek, bu konuda iyileştirme çalışmalarında bulunmak ve Yönetim Kurulu'na öneriler sunmak, Sermaye Piyasası Kurulu'nun "Kurumsal Yönetim İlkeleri" kapsamındaki "Aday Gösterme Komitesi"nin görev ve sorumluluklarını yerine getirmek.

Komite Başkanı: Yönetim Kurulu Başkan Başkan Vekili (Dr. Akın Akbaygil)
Komite Başkan Vekili: Yönetim Kurulu Başkanı (Yavuz Canevi)
Komite Üyeleri:
Yönetim Kurulu Başkan Vekili (Jean Paul Sabet)
Yönetim Kurulu Üyesi (Jean Milan Charles Dominique Givadinovitch)
Yatırımcı İlişkileri ve Kurumsal Yönetim Müdürü

Katılımcılar:
Yönetim Kurulu Üyesi (Ayşe Aşardağ)
Yönetim Kurulu Üyesi (Sabri Davaz)
Teftiş Kurulu Başkanı
Uyum ve İç Kontrol Grubu Başkanı Hukuk Baş Müşaviri ve Yönetim Kurulu Genel Sekreteri SPK Mevzuat Koordinatörü
Mali İşler Genel Müdür Yardımcısı

Komite Sekreteri: Yatırımcı İlişkileri ve Kurumsal Yönetim Müdürü

Toplantı Sıklığı: Gerekteğinde

Denetim Komitesi

Komitenin Sorumlulukları:

- Dış denetçilerin bağımsızlığının gözetilmesi
- İç kontrol, teftiş ve risk yönetiminde nesnellığın ve kurallara uyumun sağlanması
- İç denetim ve iç kontrol sistemlerinin izlenmesi
- Konsolide mali tabloların gözden geçirilmesi
- Uygulamalardaki potansiyel farklılıkların tespit edilmesi

Komite Başkanı: Jean-Milan Charles Dominique Givadinovitch (Yönetim Kurulu Üyesi)

Komite Başkan Vekili: Dr. Akın AKBAYGİL (Yönetim Kurulu Başkan Vekili)

Üyeler:

Yvan L.A.M De Cock (Yönetim Kurulu Üyesi)

Sabri Davaz (Yönetim Kurulu Üyesi)

Toplantı Sıklığı: En az üç ayda bir

5.4 Risk Yönetim ve İç Kontrol Mekanizması

Bankamızda, 5411 sayılı Bankacılık Kanunu hükümleri çerçevesinde Banka ve iştiraklerini kapsayacak şekilde faaliyet gösteren ve münhasıran bu konuda dört icracı olmayan Yönetim Kurulu Üyelerinden oluşan "Denetim Komitesi" mevcuttur.

Kuruluş Amaçları:

- Dış denetçilerin bağımsızlığının gözetilmesi
- İç kontrol, teftiş ve risk yönetiminde nesnellığın ve kurallara uyumun sağlanması
- İç denetim ve iç kontrol sistemlerinin izlenmesi
- Konsolide mali tabloların gözden geçirilmesi
- Uygulamalardaki potansiyel farklılıkların tespit edilmesi

5.5 Şirketin Stratejik Hedefleri

Bankamızın başta bütçe olmak üzere tüm stratejik hedefleri Yönetim Kurulu tarafından değerlendirilerek onaylanmakta ve hedeflere ulaşma derecesi, ulaşılamayanların gerekli

nedenleri Üst Yöneticiler, Şube Yöneticileri ve diğer ilgili yöneticilerin katıldığı toplantılarla değerlendirilmektedir.

5.6 Mali Haklar

25 Mart 2014 tarihli Olağan Genel Kurul toplantısında; Bağımsız Yönetim Kurulu Üyesi Alain Kokocinski'ye bu görevi nedeniyle görev süresinin sonuna kadar aylık brüt TL.6.000,- ücret ödenmesi, diğer Yönetim Kurulu Üyelerine ise bu görevleri nedeniyle huzur

hakkı ödenmemesi yönünde karar alınmıştır. 2014 yılında Yönetim Kurulu üyelerimize ve üst düzey yöneticilerimize sağlanan her türlü hak, menfaat ve ücret toplamı 26.081.753 TL'dir.

Yönetim Kurulu üyelerimize yasal sınırlar çerçevesinde kredi kullandırılabilen ve üyelere, Banka'nın performansı, üstlendikleri görev, tahsis ettikleri zaman gibi kriterlere dayanan ödüllendirme uygulanabilmektedir.

BÖLÜM 3 – FİNANSAL BİLGİLER VE RİSK YÖNETİMİNE İLİŞKİN DEĞERLENDİRMELER

DENETİM KOMİTESİNİN, İÇ KONTROL, İÇ DENETİM VE RİSK YÖNETİM SİSTEMLERİNİN İŞLEYİŞİNE İLİŞKİN DEĞERLENDİRMESİ VE HESAP DÖNEMİ İÇERİSİNDEKİ FAALİYETLERİ HAKKINDA BİLGİLER

TEB bünyesinde iç kontrol, iç denetim ve risk yönetimi sistemlerinin işleyişi amacıyla oluşturulan organizasyonel yapılanma “11.07.2014 tarihli Resmi Gazetede yayımlanan Bankaların İç Sistemleri ve İçsel Sermaye Yeterliliği Değerlendirme Süreci Hakkında Yönetmelik” hükümlerine uygun olarak gerçekleştirilmiştir.

Bu yapılanma, Banka'nın faaliyetlerinin kapsamı ve yapısıyla uyumlu, değişen koşullara cevap verebilecek nitelik ve etkinliktedir.

Risk Yönetimi, Uyum ve İç Kontrol ile Teftiş Kurulu, organizasyonel açıdan Yönetim Kurulu'na bağlı, birbirinden bağımsız, ancak eşgüdüm içinde çalışan üniteler olarak 2014 yılı faaliyetlerini tamamlamışlardır.

Yönetim Kurulu Banka'nın kontrol faaliyetlerine ilişkin önemli strateji ve politikaların onaylanması ve etkin bir iç denetim sistemi ile risk yönetim sisteminin sürdürülmesi hususunda gerekli tedbirleri almıştır.

Teftiş sistemi Banka'nın ve iştiraklerinin tüm faaliyetlerini ve birimlerini kapsayacak şekilde oluşturulmuştur. TEB Teftiş Kurulu yılsonu itibarıyla; 1 Kurul Başkanı, 3 Kurul Başkan Yardımcısı, 8 Denetim Müdürü, 4 Süpervizör Müfettiş, 15 Müfettiş, 19 Yetkili Müfettiş Yardımcısı, 22 Müfettiş Yardımcısı, 3 Bilgi Teknolojileri Denetimi Yöneticisi, 1 Bilgi Teknolojileri Denetimi Yönetici Yardımcısı, 1 Teftiş Kurulu Destek ve Koordinasyon Yöneticisi, 1 Teftiş Kurulu Destek ve Koordinasyon Yönetici Yardımcısı ve 1 Üst Yönetim Asistanından oluşan kadrosuyla faaliyetlerini sürdürmektedir.

Yönetim Kurulu; Teftiş Kurulu'nun, Banka'nın ve konsolidasyon kapsamındaki iştiraklerinin bütün faaliyetlerini ve birimlerini sınırlama

olmaksızın inceleyebilmesi için gerekli bütün tedbirleri almıştır.

2014 yılı teftiş çalışmalarında 119 şube denetimi gerçekleştirilmiş, bu denetimlerin sonuçlarından oluşan 2 konsolide şube denetim raporu yayınlanmıştır. Şube denetimlerine ek olarak; Genel Müdürlükte 21, iştiraklerde 10, Bilgi Teknolojileri alanında ise 6 farklı konu olmak üzere toplam 37 alanda teftiş gerçekleştirilmiştir. Bu denetimlere ilaveten bankacılık ve bilgi teknolojileri süreçlerini içeren Yönetim Beyanı çalışması yapılmıştır.

Uyum ve İç Kontrol Grubu bünyesinde, İç Kontrol Bölümü, Mevzuat ve Uyum Bölümü, Operasyonel Risk ve Bilgi Teknolojileri Kontrol Bölümü bulunmaktadır.

İç kontrol faaliyetleri, temel kontrol alanlarını kapsayacak şekilde düzenlenmiş, iç kontrol ve uyum fonksiyonları ayrı ayrı örgütlenmiştir. İç kontrol yapılanmasında, şube ve genel müdürlük departmanlarındaki kritik aktivitelere ilişkin günlük, haftalık, aylık ya da üç aylık kontroller, İç Kontrol Bölümü bünyesindeki Şubeler Kontrol Departmanı ve Genel Müdürlük Kontrol Departmanı tarafından gerçekleştirilmektedir.

Mevzuat ve Uyum fonksiyonu bünyesinde ise BDDK tarafından yayımlanan “Bankaların İç Sistemleri ve İçsel Sermaye Yeterliliği Değerlendirme Süreci Hakkında Yönetmeliğe paralel olarak Mevzuat Departmanı ile Uyum Departmanı bulunmaktadır.

Operasyonel Risk ve İş Sürekliliği Departmanı ile Bilgi Teknolojileri ve Destek Hizmetleri Kontrol Departmanı, Operasyonel Risk ve Bilgi Teknolojileri Bölümü'ne bağlı olarak faaliyetlerini sürdürmektedir.

Risk Yönetimi sisteminin amacı, bankanın faaliyetleri sonucunda maruz kalınan risklerin tanımlanması, ölçülmesi, izlenmesi ve

belirlenen politikalar, uygulama talimatları ve limitler vasıtasıyla kontrol edilmesini sağlamaktır.

Banka ve tüm iştiraklerin Risk Yönetimi fonksiyonları Grup Risk Yönetimi altında toplanmıştır. Grup Risk Yönetimi, TEB Grubu Yönetim Kurulları'na, TEB A.Ş. bünyesindeki Denetim Komitesi vasıtasıyla raporlama yapmakla ve bu yönetmelikte belirtilen ilkeler doğrultusunda Yönetim Kurulları adına genel gözetim, uyarı ve öneri görevlerini yerine getirmekle yükümlüdür.

Banka Grup Risk Yönetimi;

- Kredi Riski,
- Rating Modelleri Geliştirme,
- Kredi Kontrol ve İzleme ve Grup Şirketleri Risk Yönetimi,
- Piyasa, Likidite, Karşı Taraf Riski ve Bilanço Analizi

olarak 4 bölüm şeklinde örgütlenmiştir.

Banka'nın 08 Kasım 2005 tarihli Yönetim Kurulu toplantısında, 5411 sayılı Bankalar Kanunu'nun 24'üncü maddesi hükümleri göz önüne alınarak tüm TEB Grubu şirketlerinden sorumlu bir Denetim Komitesi kurulması kararı alınmış, 4389 sayılı Kanun kapsamında Banka'da kurulmuş bulunan Üst Düzey Risk Komitesi'nin yetkilerinin söz konusu komite tarafından üstlenilmesi karara bağlanmıştır.

2014 yılı içinde, Denetim Komitesi 48 adet toplantı gerçekleştirmiştir. Komite, tüm Grup bazında risklerin konsolide bir şekilde izlenmesi, kontrol noktalarının oluşturulması, aktiviteler bazında yazılı prosedürlerin gözden geçirilmesi, Teftiş Kurulu, Risk Yönetimi, Uyum ve İç Kontrol grupları arasındaki koordinasyonun sağlanması, Banka ve Grup şirketleri arasında aynı kapsamda iç kontrol sisteminin oluşturulması yönünde yoğun bir şekilde çalışmalarını sürdürmektedir.

Banka, iç denetim ve risk yönetimi sistemleri konusunda gerek yeni yasal düzenlemeleri gerekse yurt dışı en iyi uygulamaları yakından takip edip uygulamaya sokmaktadır.

MALİ DURUM, KÂRLILIK VE BORÇ ÖDEME GÜCÜNE İLİŞKİN DEĞERLENDİRME

TEB'in Bankacılık Düzenleme ve Denetleme Kurumu düzenlemeleri çerçevesinde hazırlanan mali tabloları değerlendirildiğinde;

Karlılık ve verimlilik odaklı stratejiler doğrultusunda TEB'in 2014 yılı vergi sonrası kârı %16 artışla 623 milyon TL'ye ulaşmış ve özkaynak karlılığı %11,7 olarak gerçekleşmiştir.

Banka 2014 yılında aktif büyüklüğünü % 18 artışla 62.992 milyon TL'ye çıkartırken, toplam kredilerini %19 civarında büyütürken 45,392 milyon TL seviyesine getirmiş ve bu bağlamda bireysel ve tüzel müşterilerine verdiği desteği azami düzeyde devam ettirmiştir. Daha geniş bir müşteri tabanına hizmet verme stratejisi dahilinde, bireysel krediler %14'lük bir artış göstererek 13,815 milyon TL'ye ulaşmıştır. TEB'in ülke ekonomisine verdiği düzenli desteğin en önemli göstergelerinden olan Kobi, Ticari ve Kurumsal müşterilere verilen krediler 31,176 milyon TL ile Banka'nın canlı kredi portföyünün % 69'unu oluşturmaktadır.

TEB 2014 sonu itibarıyla topladığı mevduatın tamamını krediye dönüştürmüş ve yılı % 115,1'lik Kredi/Mevduat oranı ile tamamlamıştır. Bankamız fonlama ihtiyacının büyük bir bölümünü karşılayan vadeli mevduat hacmi %17.6 oranında artarak toplam mevduatın bilanço pasifi içindeki payını % 63'e çıkarmıştır. Diğer taraftan vadesiz mevduatlarımız da 5.497 milyon TL seviyesine ulaşmış ve fonlama maliyeti açısından bankamıza önemli bir katkı sağlamıştır.

TEB fonlama kaynaklarını uluslararası borçlanmalarla çeşitlendirmektedir. Uzun vadeli fon kaynağı sağlanması amacıyla uluslararası piyasalardan sendikasyon ve benzeri kredilerin alınmasına devam edilmiştir. Küresel finansal piyasalardaki olumsuz gelişmelere rağmen TEB, 2014 yılında vadesi dolan, ihracatçı firmaları desteklemek amacıyla alınmış bir yıl vadeli sendikasyon kredisini % 113 oranında ve 2014 yılı için sektörün en düşük oranı olan Libor/Euribor + %0,90 maliyet ile yenileyebilmiştir. 335 milyon Euro ve 180 milyon Dolar olmak üzere iki ayrı dilimde toplam 625 milyon Dolar karşılığı tutarında gerçekleşen ve sözleşmesi 21 Ağustos 2014 tarihinde imzalanan sendikasyon kredisine 32 banka tarafından katılım sağlanmıştır.

2014 yılı sonu itibarı ile bankanın çeşitli banka ve finansal kurumlar ile imzalanmış olan anlaşmalar neticesinde devam eden toplam 400 milyon Euro ve 280 milyon Dolar tutarında sermaye benzeri kredisi bulunmaktadır.

Fonlama kaynaklarının çeşitlendirilmesi ve yatırımcılara mevduat haricinde alternatif ürünler sunulması çalışmaları kapsamında Eylül 2014'te 228,2 milyon TL nominal tutarlı 173 gün vadeli, Ekim 2014'te 254,5 milyon TL nominal tutarlı 176 gün vadeli, 26,9 milyon TL nominal tutarlı 302 gün vadeli, 21,8, 20,6, 31,0, 28,8 ve 24,4 milyon USD nominal tutarlı, Kasım 2014'te 241,3 milyon TL nominal tutarlı 166 gün vadeli olmak üzere yurtiçi piyasalarda toplam 991,6 milyon TL nominal tutarlı Türk Ekonomi Bankası bonusu halka arz edilmiştir.

RİSK TÜRLERİ İTİBARIYLA UYGULANAN RİSK YÖNETİMİ POLİTİKALARINA İLİŞKİN BİLGİLER

Kredi Riski

Kredi riski, bir sözleşme tarafının bir akdi yükümlülüğünü ifa etmekte temerrüde düşmesi ve karşı tarafın bir mali zarar uğramasına sebep olması riskidir. TEB Grubu, temel olarak alım satım, ticari finansman, hazine ve finansal kiralama faaliyetlerinden dolayı kredi riskine maruz kalmaktadır, fakat kredi riski başka durumlarda ve başka sebeplerle de ortaya çıkabilir.

Bankamızın en önemli özelliklerinden birisi istikrarlı büyüme politikaları ile birlikte yürüttüğü muhafazakâr kredi politikaları ve sağlam aktif yapısıdır.

Kredi açma ve kullandırma yetkisi aslında Yönetim Kurulu'nda olmakla birlikte, Yönetim Kurulu bu yetkisinin bir kısmını Kredi Komitesi'ne ve Genel Müdür'e delege etmiştir. Genel Müdür de bu yetkisinin bir kısmını Yönetim Kurulu'nun onayladığı kurallar temelinde Kredi Grupları ve İşkollarına birlikte delege etmiştir.

Kredi tahsisi her bir borçlu ve borçlular grubu bazında belirlenen limitler dahilinde yapılmaktadır. Kredili işlem yapan her müşterinin, yetkili merciler tarafından tahsis edilmiş kredi limiti bulunması zorunludur ve müşterinin kredi riskinin limitini aşması sistemsel olarak engellenmektedir.

Kredi kararları, kredi tekliflerinin öncelikle kredi departmanı ile ve ilgili iş alanıyla birlikte bir kredi analisti tarafından onaylanmasından sonra alınmaktadır. Kredi limitleri; borçlunun nakit akışı üretme kabiliyeti, kendi ticari operasyonları ve faaliyetlerinden ürettiği gelirle krediyi geri ödeme kabiliyeti, güvenilir finansal veriler, güçlü bir özsermaye yapısı ve moralitesi ve iş deneyimi iyi düzeyde insanlardan oluşan bir idari yapılanma ve ortaklık yapısı dikkate alınarak tahsis edilir.

Bir dizi müşteri benzer iş faaliyetleriyle ya da aynı coğrafi bölge içinde faaliyetlerle iştigal ettiklerinde ya da akdi edim ve yükümlülüklerini ifa etme kabiliyetlerinin ekonomik, politik ve diğer koşullardaki değişikliklerden benzer şekilde etkilenmesine neden olabilecek benzer ekonomik özelliklere sahip olduklarında, kredi riski

yoğunlaşması oluşur. Genelde, TEB Grubu; kredi riskini izleyerek, tek bir karşı tarafla yapılan işlemleri sınırlandırarak ve sınırlı tutarak, karşı tarafların kredibilite ve kredi değerliğini sürekli değerlendirerek, münferit bireyler veya müşteri grupları veya sektörler nezdinde gereksiz risk yoğunlaşmalarından kaçınmak amacıyla kredilendirme faaliyetlerini çeşitlendirerek ve uygun olan ve gereken teminatları alarak, kredi riskini kontrol altında tutmaya çalışır. Açılacak kredi limitleri; ilgili karşı tarafın finansal yapısına, belirli kalitatif kriterlere ve verilecek teminatın kalitesine uygun olarak tespit edilir ve verilir.

Bankamız ihtiyatlı politikaları gereği bir müşteriye verilebilecek maksimum kredi limiti, yasal sınırlardan daha muhafazakâr şekilde sınırlandırılarak kredilerde yoğunlaşma riski en az seviyede tutulur. Yönetim Kurulu'nca belirlenen limitler düzenli olarak izlenir ve raporlanır.

Kredi kullandırımını takiben, Kredi İzleme Bölümü müşterinin geri ödeme gücünü, teminatların yeterliliğini ve kalitesini izler. Bu sayede sorunlu hale gelebilecek krediler erken aşamada tespit edilir.

Banka; imalat, hizmet, inşaat ve değerli madenler sektörlerinde faaliyet gösteren KOBİ'ler ve kurumsal müşteriler için çeşitli farklı derecelendirme modellerinden oluşan, TEBCORE isimli bir kurum-İçi kredi derecelendirme sistemi kullanmaktadır. Bu sistem, BNP Paribas'ın uyguladığı aynı master ölçeğindedir. Derecelendirme notları; UFRS (Uluslararası Finansal Raporlama Sistemi) genel karşılıklarını hesaplamak, kredi raporlaması yapmak, portföy yönetimi ve stres testi amaçlarıyla kullanılır.

Grup Risk Yönetimi, Banka'nın risk yoğunlaşmalarını, Banka'nın kredi portföyünün derecelendirme puanlarına göre bir dökümünü, kredi portföyünün spesifik segmentlerini, büyük kredi riski tutarlarını, takipteki büyük kredi hesaplarını ve değer düşüklüğü karşılıklarını ve yanı sıra, temerrüt ve tahsilat oranlarını gösteren raporlar hazırlar ve bu raporlarını düzenli olarak Yönetim Kurulu'na ve Denetim Komitesi'ne sunar.

Finansal kuruluşlarla ilişkili kredi riskleri ve limitleri, Kredi Komitesi'nin bir alt-komitesi olan Finansal Kurumlar ve Ülke Riskleri Komitesi tarafından belirlenir. Belirlenen limitler ve kredi riski tutarları Grup Risk Yönetimi tarafından günlük olarak izlenir ve takip edilir.

Tüm teminat ve garantilerin, kredi kararının koşullarına uygun olarak kredi kullanılmadan önce temin edilmesi ve olası kur ve vade uyumsuzluklarından kaçınılması gerekir. Tüm teminatlar kanunen geçerli olmalı ve yüksek bir likiditeye sahip olmalı; bu bağlamda gayrimenkullerin yüksek satış şansı bulunmalıdır.

Banka, gerek anapara geri ödemelerinde gerekse faiz ödemelerinde vadesini 90 gün veya daha fazla geçen kredileri tahsili gecikmiş (takipteki) krediler olarak sınıflandırmaktadır.

Banka özel ve genel karşılıklarını UFRS standartlarına ve BNP Paribas metodolojilerine uygun yöntemlerle hesaplar.

Faiz Oranı Riski

Bilançodaki faiz oranı riski, faiz oranlarındaki hareketler nedeniyle, bilançodaki ürünlerin vade uyumsuzlukları veya faize hassas ürünlerin yapılarına bağlı olarak maruz kalınabilecek zarar olasılığını ifade etmektedir.

Faiz oranlarındaki dalgalanmaların yaratacağı etkilerden korunmak Banka yönetiminin birinci önceliğidir. Faiz oranı riski Bankamızda Aktif-Pasif Komitesi (APKO) tarafından yönetilmektedir. Aktif-Pasif Komitesi'nde alınan kararlar, Aktif Pasif Yönetimi ve Hazine Grubu bünyesindeki Aktif - Pasif Yönetimi Bölümü tarafından icra edilmektedir.

Faiz oranı riskinde, varlıkların, yükümlülüklerin ve bilanço dışı kalemlerin faize duyarlılığı hesaplanmaktadır. Yönetim Kurulu, net faiz geliri ve özkaynağın bugünkü değer değişimleri için risk tolerans limitleri belirlemiştir. Banka'nın makroekonomik göstere tahminlerine göre faiz gelirlerine ilişkin simülasyonlar yapılmaktadır. Bu çerçevede durasyon, gap ve duyarlılık analizleri yapılarak Likidite Riski Komitesi'ne ve Aktif -Pasif Komitesi'ne sunulmaktadır.

Piyasa faiz oranlarındaki dalgalanmaların finansal pozisyon ve nakit akışlarında doğuracağı olumsuz etkiler alınan kararlarla minimum düzeye indirilmektedir. Banka yönetimi günlük olarak piyasadaki faiz oranlarını da takip ederek gerektiğinde Banka'nın mevduat/kredi faiz oranlarını değiştirebilmektedir.

Banka'nın Aktif-Pasif Komitesi, kısa, orta ve uzun vadeli fiyat stratejilerini belirlerken vade uyumsuzluğunu yönetmekte, fiyatlama politikası olarak da pozitif bilanço marjı ile çalışılması ilkesini benimsemektedir.

Piyasa Riski

Piyasa riski, bilanço içi ve bilanço dışı hesaplarda bankalarca tutulan pozisyonlarda, finansal piyasadaki dalgalanmalardan kaynaklanan faiz, kur ve hisse senedi fiyat değişimlerine bağlı olarak ortaya çıkan faiz oranı riski, kur riski ve hisse senedi pozisyon riski gibi riskler nedeniyle zarar etme ihtimalini ifade etmektedir.

Banka Yönetim Kurulu, Grup Risk Yönetimi ile Üst Düzey Yönetimin, Banka'nın maruz kaldığı piyasa risklerini ölçme, kontrol etme ve yönetme hususlarında gerekli tedbirleri almalarını sağlamıştır.

Banka Yönetim Kurulu piyasa risklerine ilişkin limitleri belirlemekte ve söz konusu limitleri piyasa koşulları ve Banka stratejileri doğrultusunda dönemsel olarak revize etmektedir. Piyasa Riski ile ilişkin tüm değerlendirmeler aylık olarak toplanan Piyasa Riski Komitesi'nde değerlendirilmektedir. Günlük olarak yapılan işlemlerle ilgili olarak, ürün bazında işlem tutar ve stop loss limitleri, PVO1 ve VaR limitleri uygulanmaktadır. Banka'nın vadeli işlem ve benzeri diğer sözleşmeler cinsinden tutulan pozisyonları için Yönetim Kurulu tarafından işlem limitleri tahsis edilmekte ve işlemler bu limitler dahilinde gerçekleştirilmektedir. Söz konusu limitler günlük olarak takip edilmekte ve raporlanmaktadır.

Banka'nın piyasa riski standart metod kullanılarak hesaplanmakta ve resmi otoritelere raporlanmaktadır.

Piyasa riskinden kaynaklanabilecek Riske Maruz Değer (VaR) tutarı farklı finansal modeller kullanılarak da hesaplanmaktadır. VaR rakamı tarihsel simülasyon metodu ile, 250 iş günü datası göz önüne alınarak %99 güven aralığında, 1 gün elde tutma süresiyle hesaplanmaktadır. Günlük olarak hesaplanan VaR rakamı, Banka içi raporlama ve risk takibinde kullanılmaktadır. Yapılan hesaplamaların ve kullanılan metodun doğruluğunun test edilmesi amacıyla düzenli aralıklarla “geriye dönük testler” yapılmaktadır.

Olası kriz durumlarında meydana gelebilecek zararın öngörülebilmesi için içsel model kullanılarak hesaplanan riske maruz değer, senaryo analizi ve stres testleri sonuçları ile desteklenerek Üst Yönetime ve Yönetim Kurulu’na raporlanmaktadır.

Senaryo analizleri ve stres testleri geçmiş yıllarda meydana gelen krizlerin mevcut portföylere tekrar uygulanması ya da farklı faiz ve kur şoklarının portföylere etkisinden kaynaklanabilecek olası zararların gözlenmesini içermektedir.

Likidite Riski

Likidite riski nakit akışındaki dengesizlik sonucunda nakit çıkışlarını tam olarak ve zamanında karşılayacak düzeyde ve nitelikte nakit mevcuduna veya nakit girişine sahip olunamaması sonucu oluşan risktir.

Likidite riski ayrıca piyasaya gerektiği gibi girilememesi, bazı ürünlerdeki sığ piyasa yapısı ve piyasalarda oluşan engeller nedeniyle pozisyonların uygun bir fiyatta, yeterli tutarlarda ve hızlı olarak kapatılamaması ve pozisyonlardan çıkılamaması durumunda ortaya çıkan zarar ihtimalini de içermektedir.

Banka politikaları, öncelikle her türlü borcun likit kaynaklarla her zaman karşılanabilecek nitelikte olduğu, kaliteli bir aktif yapısının sağlanması yönündedir. Bu kapsamda Bankamız sektörün en likit bankalarından biri olmayı daima ön planda tutmuştur. Yüksek bir likidite sağlanmasını teminen Bankamız Yönetim Kurulu düzenli olarak likidite rasyoları ile ilgili standardı belirlemekte ve takip etmektedir.

Banka’nın likidite durumunun, Yönetim Kurulu, Üst Düzey Yönetim ve diğer ilgili birimlere zamanında raporlanmasına yönelik etkin bir yönetim raporlama sistemi bulunmaktadır. Vade ve para birimi bazında kırılımlarla nakit akışı analizleri yapılmakta, vade uyumsuzlukları takip edilmekte, fon kaynaklarındaki yoğunlaşmalar incelenmektedir. İlgili tüm analizler aylık olarak toplanan Likidite Riski Komitesi’nde de ayrıntılı olarak değerlendirilmektedir.

Banka genel politikaları gereği varlık ve yükümlülüklerin vade yapıları ile faiz oranlarının uyumu her zaman Aktif-Pasif Yönetimi stratejileri dahilinde sağlanmakta, bilançodaki TL ve yabancı para aktif pasif kalemlerinin getirisi ile maliyetinden doğan fark sürekli pozitif olarak yönetilmektedir.

Fonlama ve likidite kaynakları göz önünde bulundurulduğunda, Banka likidite ihtiyacının büyük bir bölümünü mevduatlarla karşılamakta olup, bu kaynağa ilave olarak bono ihracı, sendikasyon ve prefinansman ürünlerini de kullanarak kaynak sağlayabilmektedir.

Bankamız yeterli oranda ve kalitede likit varlık bulundurma politikasını özenle sürdürmektedir. Bu durum yükümlülüklerimizden kaynaklanan nakit akışlarımızın düzenli olmasını sağlamaktadır.

Kur Riski

Kur riski, döviz kurlarında meydana gelebilecek değişiklikler sonucu Banka’nın döviz varlık ve yükümlülüklerindeki uyumsuzluklara bağlı olarak maruz kalabileceği zarar olasılığını ifade etmektedir.

Kur riskine esas sermaye yükümlülüğü hesaplanırken standart metot ile riske maruz değer hesaplanmakta ve raporlanmakta, Banka’nın tüm döviz varlıkları, yükümlülükleri ve vadeli döviz işlemleri göz önünde bulundurulmaktadır.

Yönetim Kurulu’nca onaylanan limitler çerçevesinde Aktif Pasif Yönetimi ve Hazine Grubu ile Finansal Piyasalar Grubu, yurt içi ve yurt dışı piyasalarda oluşabilecek Türk Parası veya yabancı para fiyat, likidite ve karşılanabilirlik risklerinin

yönetimi ile sorumludur. Para piyasalarında oluşan risklerin ve bu riskleri yaratan işlemlerin kontrolü günlük olarak yapılır, haftalık ve aylık olarak ilgili komitelere raporlanır. Kur riski ile ilişkin konular piyasa riskinde olduğu gibi aylık olarak toplanan Piyasa Riski Komitesi'nde ayrıca görüşülmektedir.

Yönetim Kurulu tarafından belirlenen pozisyon limiti ve pozisyon ayrıntıları günlük olarak izlenir ve raporlanır.

DERECELENDİRME KURULUŞLARINCA VERİLEN DERECELENDİRME NOTU VE BU NOTUN İÇERİĞİ HAKKINDA BİLGİ

Ülkemizde bankaları derecelendiren kuruluşların verdiği notlar açısından TEB en yüksek dereceyi alan bankalardan biri olma özelliğini sürdürmektedir. 2014 yılı sonu itibarıyla Banka'nın notları aşağıdaki gibidir:

Moody's Investor Services:

Yabancı Para Mevduat Notu	Baa3/P-3
Görünüm	Negatif
Finansal Güç Notu	D

Fitch Ratings:

Yabancı Para Taahhütler

Uzun Vadeli	BBB
Kısa Vadeli	F3
Görünüm	Durağan

Türk Lirası Taahhütler

Uzun Vadeli	BBB+
Kısa Vadeli	F2
Görünüm	Durağan
Ulusal	AAA (tur)
Görünüm	Durağan
Bireysel Derecelendirme	"bbb-"
Destek Notu	2

Söz konusu derecelendirmeler SPK tarafından yayımlanan "Derecelendirme Kuruluşlarının Yetkilendirilmesine ve Faaliyetlerine İlişkin Esaslar Hakkında Yönetmelik" uyarınca yaptırılan derecelendirmeler kapsamında değildir.

BAĞIŞLAR

Tarih	Bağış Yapılan Yer	Tutar
13.01.2014	Elif Parlakay Ocak 2014 Öğrenim Yardımı	1.071,00
13.01.2014	Sabri Talha Parlakay Ocak 2014 Öğrenim Yardımı	1.071,00
13.01.2014	Tolunay Güzelderen Ocak 2014 Öğrenim Yardımı	1.071,00
13.01.2014	Timuçin Koray Güzelderen Ocak 2014 Öğrenim Yardımı	1.071,00
13.01.2014	Seda Yelda Taşbulak Ocak 2014 Öğrenim Yardımı	1.071,00
13.01.2014	Kerem Mert Dalkılıç Ocak 2014 Öğrenim Yardımı	1.071,00
13.01.2014	Elif Zeynep Dalkılıç Ocak 2014 Öğrenim Yardımı	1.071,00
13.01.2014	Yiğit Eren Dalkılıç Ocak 2014 Öğrenim Yardımı	1.071,00
03.02.2014	Elif Parlakay Ocak 2014 Öğrenim Yardımı	1.071,00
03.02.2014	Sabri Talha Parlakay Ocak 2014 Öğrenim Yardımı	1.071,00
03.02.2014	Tolunay Güzelderen Ocak 2014 Öğrenim Yardımı	1.071,00
03.02.2014	Timuçin Koray Güzelderen Ocak 2014 Öğrenim Yardımı	1.071,00
03.02.2014	Seda Yelda Taşbulak Ocak 2014 Öğrenim Yardımı	1.071,00
03.02.2014	Kerem Mert Dalkılıç Ocak 2014 Öğrenim Yardımı	1.071,00
03.02.2014	Elif Zeynep Dalkılıç Ocak 2014 Öğrenim Yardımı	1.071,00
03.02.2014	Yiğit Eren Dalkılıç Ocak 2014 Öğrenim Yardımı	1.071,00
18.02.2014	Türk Eğitim Vakfı Bağış	50,00
03.03.2014	TEB/Elif Parlakay Mart 2014 Öğrenim Yardımı	1.071,00
03.03.2014	TEB/Sabri Talha Parlakay Mart 2014 Öğrenim Yardımı	1.071,00
03.03.2014	TEB/Tolunay Güzelderen Mart 2014 Öğrenim Yardımı	1.071,00
03.03.2014	TEB/Timuçin Koray Güzelderen Mart 2014 Öğrenim Yardımı	1.071,00
03.03.2014	TEB/Seda Yelda Taşbulak Mart 2014 Öğrenim Yardımı	1.071,00
03.03.2014	TEB/Kerem Mert Dalkılıç Mart 2014 Öğrenim Yardımı	1.071,00
03.03.2014	TEB/Elif Zeynep Dalkılıç Mart 2014 Öğrenim Yardımı	1.071,00
03.03.2014	TEB/Yiğit Eren Dalkılıç Mart 2014 Öğrenim Yardımı	1.071,00
11.03.2014	Boğaziçi Üniversitesi - Büvak	16.320,00
31.03.2014	Hani Kaymakamlığı Balen İlk-Orta Okulu Müd. Mobilya Hibesi	945,00
31.03.2014	Cemil Şükrü Çolakoğlu İlkokulu Mobilya Hibesi	675,00
31.03.2014	Yüreğir Kaymakamlığı Farabi Anadolu Lisesi Müd. Mobilya Hibe	825,00
01.04.2014	Elif Parlakay Nisan 2014 Öğrenim Yardımı	1.071,00
01.04.2014	Sabri Talha Parlakay Nisan 2014 Öğrenim Yardımı	1.071,00
01.04.2014	Tolunay Güzelderen Nisan 2014 Öğrenim Yardımı	1.071,00
01.04.2014	Timuçin Koray Güzelderen Nisan 2014 Öğrenim Yardımı	1.071,00
01.04.2014	Seda Yelda Taşbulak Nisan 2014 Öğrenim Yardımı	1.071,00
01.04.2014	Kerem Mert Dalkılıç Nisan 2014 Öğrenim Yardımı	1.071,00
01.04.2014	Elif Zeynep Dalkılıç Nisan 2014 Öğrenim Yardımı	1.071,00
01.04.2014	Yiğit Eren Dalkılıç Nisan 2014 Öğrenim Yardımı	1.071,00
02.05.2014	Elif Parlakay Mayıs 2014 Öğrenim Yardımı	1.071,00
02.05.2014	Sabri Talha Parlakay Mayıs 2014 Öğrenim Yardımı	1.071,00
02.05.2014	Tolunay Güzelderen Mayıs 2014 Öğrenim Yardımı	1.071,00
02.05.2014	Timuçin Koray Güzelderen Mayıs 2014 Öğrenim Yardımı	1.071,00
02.05.2014	Seda Yelda Taşbulak Mayıs 2014 Öğrenim Yardımı	1.071,00
02.05.2014	Kerem Mert Dalkılıç Mayıs 2014 Öğrenim Yardımı	1.071,00
02.05.2014	Elif Zeynep Dalkılıç Mayıs 2014 Öğrenim Yardımı	1.071,00
02.05.2014	Yiğit Eren Dalkılıç Mayıs 2014 Öğrenim Yardımı	1.071,00
30.05.2014	İstanbul Bilgi Üniversitesi	5.000,00
02.06.2014	Elif Parlakay Haziran 2014 öğrenci Yardımı	1.071,00
02.06.2014	Sabri Talha Parlakay Haziran 2014 öğrenci Yardımı	1.071,00

02.06.2014	Tolunay Güzelderen Haziran 2014 öğrenci Yardımı	1.071,00
02.06.2014	Timuçin Koray Güzelderen Haziran 2014 öğrenci Yardımı	1.071,00
02.06.2014	Seda Yelda Taşbulak Haziran 2014 öğrenci Yardımı	1.071,00
02.06.2014	Kerem Mert Dalkılıç Haziran 2014 öğrenci Yardımı	1.071,00
02.06.2014	Elif Zeynep Dalkılıç Haziran 2014 öğrenci Yardımı	1.071,00
02.06.2014	Yiğit Eren Dalkılıç Haziran 2014 öğrenci Yardımı	1.071,00
24.09.2014	Elif Parlakay Eylül 2014 öğrenim yardımı	1.134,00
24.09.2014	Sabri Talha Parlakay Eylül 2014 öğrenim yardımı	1.134,00
24.09.2014	Tolunay Güzelderen Eylül 2014 öğrenim yardımı	1.134,00
24.09.2014	Timuçin Koray Güzelderen Eylül 2014 öğrenim yardımı	1.134,00
25.09.2014	Antalya Defterdarlığı	5.230,17
29.09.2014	Kerem Mert Dalkılıç Eylül 2014 Öğrenim Yardımı	1.134,00
29.09.2014	Elif Zeynep Dalkılıç Eylül 2014 Öğrenim Yardımı	1.134,00
29.09.2014	Yiğit Eren Dalkılıç Eylül 2014 Öğrenim Yardımı	1.134,00
29.09.2014	Haşim İşcan İlköğretim Okulu	12.460,80
30.09.2014	Lösev 70 adet mobilya bağış tutarı	1.080,00
30.09.2014	Ş.urfa Halk Sağlığı Müd.11 Adet Mobilya Bağış Bedeli	235,00
30.09.2014	Sıra Söğüt İlkokulu 89 Adet Mobilya Bağış Bedeli	1.145,00
30.09.2014	Güzeloluk Anadolu Lisesi 45 Adet Mobilya Bağış Bedeli	740,00
01.10.2014	Elif Parlakay Ekim 2014 Öğrenim Yardımı	1.134,00
01.10.2014	Sabri Talha Parlakay Ekim 2014 Öğrenim Yardımı	1.134,00
01.10.2014	Tolunay Güzelderen Ekim 2014 Öğrenim Yardımı	1.134,00
01.10.2014	Timuçin Koray Güzelderen Ekim 2014 Öğrenim Yardımı	1.134,00
01.10.2014	Kerem Mert Dalkılıç Ekim 2014 Öğrenim Yardımı	1.134,00
01.10.2014	Elif Zeynep Dalkılıç Ekim 2014 Öğrenim Yardımı	1.134,00
01.10.2014	Yiğit Eren Dalkılıç Ekim 2014 Öğrenim Yardımı	1.134,00
10.10.2014	Arkeoloji Müzeleri Sevenler Derneği	5.000,00
24.10.2014	İEM ÖEL Güvenlik Şube Müdürlüğü	36.200,00
30.10.2014	KOÇ Üniversitesi Anadolu Bursiyeleri Projesi	50.000,00
03.11.2014	Elif Parlakay Kasım 2014 Öğrenim Yardımı	1.134,00
03.11.2014	Sabri Talha Parlakay Kasım 2014 Öğrenim Yardımı	1.134,00
03.11.2014	Tolunay Güzelderen Kasım 2014 Öğrenim Yardımı	1.134,00
03.11.2014	Timuçin Koray Güzelderen Kasım 2014 Öğrenim Yardımı	1.134,00
03.11.2014	Kerem Mert Dalkılıç Kasım 2014 Öğrenim Yardımı	1.134,00
03.11.2014	Elif Zeynep Dalkılıç Kasım 2014 Öğrenim Yardımı	1.134,00
03.11.2014	Yiğit Eren Dalkılıç Kasım 2014 Öğrenim Yardımı	1.134,00
28.11.2014	Montrö Şb. Hibe Behçet Uz Çocuk Vakfı	1.275,00
28.11.2014	Çiğli Şube Hibe Turan Çakın İlkokul Müd.	905,00
28.11.2014	Aksaray Şube Hibe Afad Müdürlüğü	50,00
28.11.2014	Beyazıt Şb. Hibe Atışalanı Ortaokulu Müd.	1.080,00
01.12.2014	Elif Parlakay Aralık 2014 Öğrenim Yardımı	1.134,00
01.12.2014	Sabri Talha Parlakay Aralık 2014 Öğrenim Yardımı	1.134,00
01.12.2014	Tolunay Güzelderen Aralık 2014 Öğrenim Yardımı	1.134,00
01.12.2014	Timuçin Koray Güzelderen Aralık 2014 Öğrenim Yardımı	1.134,00
01.12.2014	Kerem Mert Dalkılıç Güzelderen Aralık 2014 Öğrenim Yardımı	1.134,00
01.12.2014	Elif Zeynep Dalkılıç Aralık 2014 Öğrenim Yardımı	1.134,00
01.12.2014	Yiğit Eren Dalkılıç Aralık 2014 Öğrenim Yardımı	1.134,00
10.12.2014	Haşim İşcan İlköğretim Okulu	5.551,49
25.12.2014	Dr. Behçet Uz Çocuk Vakfı 123 Adet Mob. Bağış Bedeli	2.535,00
25.12.2014	Ege Üniv.-Kemalpaşa Kaym.68 Adet Mob. Bağış Bedeli	1.110,00
25.12.2014	Balıkesir Valiliği MEM 60 Adet Mob. Bağış Bedeli	1.355,00

25.12.2014	Ege Üniversitesi 92 Adet Mob. Bağış Bedeli	1.430,00
25.12.2014	Yeşilce Spor Klb.48 Adet Mob. Bağış Bedeli	1.020,00
25.12.2014	Yeşilce Spor Klb.4 Adet Mob. Bağış Bedeli	300,00
25.12.2014	Menemen Bld.Bşk.37 Adet Mob. Bağış Bedeli	490,00
25.12.2014	İst.Valiliği Çocuk Yuvası 15 Adet Mob. Bağış Bedeli	280,00
25.12.2014	Kağıthane Kay. MEM 104 Adet Mob. Bağış Bedeli	1.030,00
25.12.2014	Kamil Miras And. Lis.75 Adet Mob. Bağış Bedeli	1.650,00
26.12.2014	Alanya Hamd. Emin Paşa Üniv. Mob. Hibe Bedeli	585,00
26.12.2014	Adapazarı Kaym. Mobilya Hibe Bedeli	1.835,00
26.12.2014	Ege Fen Fakültesi Mobilya Hibe Bedeli	770,00
26.12.2014	Kağıthane Kaym. Mobilya Hibe Bedeli	310,00
26.12.2014	Esenler Kaymakamlığı Mobilya Hibe Bedeli	370,00
31.12.2014	Çorlu Kaymakamlığı Mobilya Hibe Bedeli	1.300,00
31.12.2014	Haşim İşcan İlköğretim Okulu	8.262,62
	TOPLAM	314.416,30

RAPOR DÖNEMİ DAHİL BEŞ YILLIK DÖNEME İLİŞKİN ÖZET FİNANSAL BİLGİLER

(bin TL)	31.12.2010	31.12.2011	2010-2011 değişim	31.12.2012	2012-2011 değişim	31.12.2013	2013-2012 değişim	31.12.2014	2014-2013 değişim
Likit Aktifler	2.730.780	4.869.639	%78,32	6.858.891	%40,85	7.135.898	%4,04	9.820.075	%37,62
Menkul Kıymetler	3.725.750	5.581.519	%49,81	4.708.275	%-15,65	5.205.234	%10,56	4.717.696	%-9,37
Krediler	11.753.255	25.652.425	%118,26	29.685.734	%15,72	38.134.957	%28,46	45.392.210	%19,03
Diğer Aktifler	821.320	1.988.155	%142,07	2.279.435	%14,65	2.932.539	%28,65	3.061.908	%4,41
Toplam Aktifler	19.031.105	38.091.738	%100,16	43.532.335	%14,28	53.408.628	%22,69	62.991.889	%17,94
Vadesiz Mevduat	2.436.586	4.026.090	%65,23	4.339.298	%7,78	5.424.318	%25,00	5.496.768	%1,34
Vadeli Mevduat	9.562.564	18.860.522	%97,23	24.387.267	%29,30	28.863.656	%18,36	33.941.793	%17,59
Kullanılan Krediler	4.151.017	8.396.293	%102,27	6.257.178	%-25,48	9.633.738	%53,96	12.604.468	%30,84
Diğer Pasifler	1.068.075	2.595.522	%143,01	3.743.010	%44,21	4.200.478	%12,22	5.045.881	%20,13
Özkaynaklar (Kâr Hariç)	1.512.562	4.006.636	%164,89	4.309.604	%7,56	4.751.390	%10,25	5.280.419	%11,13
Net Kâr	300.301	206.675	%-31,18	495.978	%139,98	535.048	%7,88	622.560	%16,36
Toplam Pasifler	19.031.105	38.091.738	%100,16	43.532.335	%14,28	53.408.628	%22,69	62.991.889	%17,94
Seçilmiş Rasyolar									
Takipteki Krediler Rasyosu	%3.00	-%35.34	%2.78	-%7.49	%2.14	-%22.93	%2.25	%2,43	%8,21
Özkaynak Verimliliği	%17.35	%26.83	%6.86	-%60.47	%12.41	%138.15	%11.50	%11,76	%2,30
Aktif Verimliliği	%1.76	%24.82	%0.72	-%58.89	%1.19	%64.44	%1.10	%1.07	-%3,10
Sermaye Yeterliliği	%14,43	%14,23	-%1,39	%15,24	%7,10	%14,23	-%6,63	%13,96	-%1,90

YILLIK FAALİYET RAPORU UYGUNLUK GÖRÜŞÜ

YILLIK FAALİYET RAPORU UYGUNLUK GÖRÜŞÜ

Türk Ekonomi Bankası A.Ş. Genel Kurulu'na:

Türk Ekonomi Bankası A.Ş.'nin ("Banka") ve konsolidasyona tabi ortaklıklarının 31 Aralık 2014 tarihi itibarıyla hazırlanan yıllık faaliyet raporunda yer alan finansal bilgilerin ilgili hesap dönemi sonu itibarıyla düzenlenen bağımsız denetim raporları ile uyumluluğunu ve doğruluğunu denetlemiş bulunuyoruz. Rapor konusu yıllık faaliyet raporları Banka yönetiminin sorumluluğundadır. Bağımsız denetimi yapan kuruluş olarak üzerimize düşen sorumluluk, yıllık faaliyet raporunda yer alan finansal bilgilerin Banka'nın 5 Şubat 2015 tarihli bağımsız denetim raporlarına konu olan konsolide olmayan ve konsolide finansal tablolarıyla uyumuna ilişkin olarak denetlenen yıllık faaliyet raporu üzerinde görüş bildirmektir.

Denetim, 5411 sayılı Bankacılık Kanunu uyarınca yürürlüğe konulan yıllık faaliyet raporu hazırlanmasına ve yayımlanmasına ilişkin usul ve esaslar ile Kamu Gözetimi Muhasebe ve Denetim Standartları Kurumu ("KGGK") tarafından yayımlanan Türkiye Denetim Standartları'nın bir parçası olan Bağımsız Denetim Standartları ("BDS") ve 6102 sayılı Türk Ticaret Kanunu'nun 397'inci maddesine ilişkin düzenlemelere uygun olarak gerçekleştirilmiştir. Bu düzenlemeler, yıllık faaliyet raporunda önemli bir hatanın olup olmadığı konusunda makul güvence sağlamak üzere planlanmasını ve yürütülmesini gerektirmektedir. Gerçekleştirilen denetimin, görüşümüzün oluşturulmasına makul ve yeterli bir dayanak oluşturduğuna inanıyoruz.

Görüşümüze göre, ilişikteki yıllık faaliyet raporunda yer alan finansal bilgiler, bütün önemli taraflarıyla, Türk Ekonomi Bankası A.Ş.'nin ve konsolidasyona tabi ortaklıklarının 31 Aralık 2014 tarihi itibarıyla 5411 sayılı Bankacılık Kanunu'nun 40'inci maddesi gereğince yürürlükte bulunan düzenlemelerde belirlenen usul ve esaslara uygun olarak bankanın finansal durumuna ilişkin bilgileri doğru bir biçimde yansıtmakta ve özet Yönetim Kurulu raporu ile tarafımızca verilen bağımsız denetçi görüşünü içermekte olup, bağımsız denetimden geçmiş finansal tablolarda verilen bilgiler ile uyumludur.

Mevzuattan Kaynaklanan Diğer Yükümlülükler

6102 sayılı Türk Ticaret Kanunu'nun 402'nci maddesinin üçüncü fıkrası uyarınca; BDS 570 "İşletmenin Sürekliliği" çerçevesinde, Türk Ekonomi Bankası A.Ş.'nin ve konsolidasyona tabi ortaklıklarının öngörülebilir gelecekte faaliyetlerini sürdüremeyeceğine ilişkin raporlanması gereken önemli bir hususa rastlanılmamıştır.

Başaran Nas Bağımsız Denetim ve
Serbest Muhasebeci Mali Müşavirlik A.Ş.
a member of
PricewaterhouseCoopers

Zeynep Uras, SMMM
Sorumlu Denetçi



İstanbul, 5 Mart 2015

**31 ARALIK 2014 TARİHİ İTİBARIYLA BAĞIMSIZ DENETİM RAPORU, KONSOLİDE OLMAYAN
FİNANSAL TABLOLAR VE FİNANSAL TABLOLARA İLİŞKİN DİPNOTLAR**

TÜRK EKONOMİ BANKASI ANONİM ŞİRKETİ

**1 OCAK - 31 ARALIK 2014 HESAP DÖNEMİNE AİT
BAĞIMSIZ DENETİM RAPORU,
KONSOLİDE OLMAYAN FİNANSAL TABLOLAR VE
FİNANSAL TABLOLARA İLİŞKİN DİPNOTLAR**

BAĞIMSIZ DENETİM RAPORU

Türk Ekonomi Bankası A.Ş. Yönetim Kurulu'na:

Türk Ekonomi Bankası A.Ş.'nin ("Banka") 31 Aralık 2014 tarihi itibarıyla hazırlanan konsolide olmayan bilançosu ile aynı tarihte sona eren döneme ait konsolide olmayan gelir tablosu, nakit akış tablosu, özkaynak değişim tablosu ve önemli muhasebe politikaları ile diğer açıklayıcı notların bir özetini denetlemiş bulunuyoruz.

Banka Yönetim Kurulunun Sorumluluğuna İlişkin Açıklama:

Banka Yönetim Kurulu, rapor konusu konsolide olmayan finansal tabloların 1 Kasım 2006 tarihli ve 26333 sayılı Resmi Gazete'de yayımlanan Bankaların Muhasebe Uygulamalarına ve Belgelerinin Saklanması İlişkin Usul ve Esaslar Hakkında Yönetmelik ve Türkiye Muhasebe Standartları ile Türkiye Finansal Raporlama Standartlarına ve Bankacılık Düzenleme ve Denetleme Kurulu ("BDDK") tarafından muhasebe ve finansal raporlama esaslarına ilişkin yayımlanan diğer yönetmelik, tebliğ ve genelgeler ile BDDK tarafından yapılan açıklamalara uygun olarak ve hata ya da suistimal dolayısıyla önemlilik arzeden ölçüde yanlış bilgi içermeyecek şekilde hazırlanmasını ve sunulmasını sağlayacak bir iç kontrol sistemi oluşturulması, uygun muhasebe politikalarının seçilmesi ve uygulanmasından sorumludur.

Yetkili Denetim Kuruluşunun Sorumluluğuna İlişkin Açıklama:

Bağımsız denetimi yapan kuruluş olarak üzerimize düşen sorumluluk, denetlenen finansal tablolar üzerinde görüş bildirmektir. Bağımsız denetimimiz, 1 Kasım 2006 tarihli ve 26333 sayılı Resmi Gazete'de yayımlanan Bankalarda Bağımsız Denetim Gerçekleştirecek Kuruluşların Yetkilendirilmesi ve Faaliyetleri Hakkında Yönetmelik ve Kamu Gözetimi Muhasebe ve Denetim Standartları Kurumu ("KGK") tarafından yayımlanan Türkiye Denetim Standartları'nın bir parçası olan Bağımsız Denetim Standartları'na uyumlu olarak gerçekleştirilmiştir. Finansal tabloların önemlilik arzedecek ölçüde bir hata içermediğine ilişkin makul güvence sağlayacak şekilde bağımsız denetim planlanmış ve gerçekleştirilmiştir. Bağımsız denetimde; finansal tablolarda yer alan tutarlar ve finansal tablo açıklama ve dipnotları hakkında denetim kanıtı toplamaya yönelik denetim teknikleri uygulanmış; bu teknikler istihdam ettiğimiz bağımsız denetçilerin insiyatifine bırakılmış, ancak, duruma uygun denetim teknikleri, finansal tabloların hazırlanması ve sunumu sürecindeki iç kontrollerin etkinliği dikkate alınarak ve uygulanan muhasebe politikalarının uygunluğu değerlendirilerek belirlenmiştir. Aşağıda belirtilen bağımsız denetim görüşünün oluşturulması için yeterli ve uygun denetim kanıtı sağlanmıştır.

Bağımsız Denetçi Görüşü:

Görüşümüze göre, ilişikteki konsolide olmayan finansal tablolar, bütün önemli taraflarıyla, Türk Ekonomi Bankası A.Ş.'nin 31 Aralık 2014 tarihi itibarıyla mali durumunu ve aynı tarihte sona eren döneme ait faaliyet sonuçları ile nakit akımlarını 5411 sayılı Bankacılık Kanunu'nun 37'nci maddesi gereğince yürürlükte bulunan düzenlemelerde belirlenen muhasebe ilke ve standartlarına ve BDDK tarafından muhasebe ve finansal raporlama esaslarına ilişkin yayımlanan diğer yönetmelik, tebliğ, genelge ve açıklamalara uygun olarak doğru bir biçimde yansıtmaktadır.

Mevzuattan Kaynaklanan Diğer Yükümlülüklerle İlişkin Rapor

1. 6102 sayılı Türk Ticaret Kanunu'nun ("TTK") 402'nci maddesinin dördüncü fıkrası uyarınca; Banka'nın 1 Ocak - 31 Aralık 2014 hesap döneminde defter tutma düzeninin, TTK ile Banka esas sözleşmesinin finansal raporlamaya ilişkin hükümlerine uygun olmadığına dair önemli bir hususa rastlanmamıştır.
2. TTK'nın 402'nci maddesinin dördüncü fıkrası uyarınca Yönetim Kurulu tarafımıza denetim kapsamında istenen açıklamaları yapmış ve istenen belgeleri vermiştir.

Başaran Nas Bağımsız Denetim ve
Serbest Muhasebeci Mali Müşavirlik A.Ş.
a member of
PricewaterhouseCoopers

Zeynep Uras, SMMM
Sorumlu Denetçi

İstanbul, 5 Şubat 2015

**TÜRK EKONOMİ BANKASI A.Ş.'NİN 31 ARALIK 2014 TARİHİ İTİBARIYLA HAZIRLANAN
YIL SONU KONSOLİDE OLMAYAN FİNANSAL RAPORU**

Adres : Saray Mahallesi Sokullu Caddesi No:7/A – 7/B
Ümraniye 34768 - İstanbul
Telefon : (0 216) 635 35 35
Faks : (0 216) 636 36 36
Elektronik site adresi : www.teb.com.tr
Elektronik posta adresi : yatirimciiliskileri@teb.com.tr

Bankacılık Düzenleme ve Denetleme Kurumu tarafından düzenlenen “Bankalarca Kamuya Açıklanacak Finansal Tablolar ile Bunlara İlişkin Açıklama ve Dipnotlar Hakkında Tebliğ”e göre hazırlanan yıl sonu konsolide olmayan finansal rapor aşağıda yer alan bölümlerden oluşmaktadır:

- Banka Hakkında Genel Bilgiler
- Banka'nın Konsolide Olmayan Finansal Tabloları
- İlgili Dönemde Uygulanan Muhasebe Politikalarına İlişkin Açıklamalar
- Banka'nın Mali Bünyesine İlişkin Bilgiler
- Konsolide Olmayan Finansal Tablolara İlişkin Açıklama ve Dipnotlar
- Diğer Açıklamalar
- Bağımsız Denetim Raporu

Bu raporda yer alan konsolide olmayan finansal tablolar ile bunlara ilişkin açıklama ve dipnotlar Bankaların Muhasebe Uygulamalarına ve Belgelerin Saklanması İlişkin Usul ve Esaslar Hakkında Yönetmelik, Türkiye Muhasebe Standartları, Türkiye Finansal Raporlama Standartları, bunlara ilişkin ek ve yorumlar ile Bankamız kayıtlarına uygun olarak, aksi belirtilmediği müddetçe **bin Türk Lirası** cinsinden hazırlanmış olup, bağımsız denetime tabi tutulmuş ve ilişikte sunulmuştur.

	Jean -Milan				
	Charles Dominique				
Yavuz Canevi	Givadinovitch	Dr. Akın Akbaygil	Ümit Leblebici	M. Aşkın Dolaştır	Gökhan Kazcılar
Yönetim Kurulu	Denetim Komitesi	Denetim Komitesi	Genel Müdür	Finansal Raporlamadan	Finansal
Başkanı	Başkanı	Başkan Vekili		Sorumlu Genel Müdür	Raporlamadan
				Yardımcısı	Sorumlu Direktör

Bu finansal rapor ile ilgili olarak soruların iletilebileceği yetkili personele ilişkin bilgiler:

Ad-Soyad/Unvan : Çiğdem Çelikbilek / Yatırımcı İlişkileri Müdürü
Tel No : (0216) 635 24 63
Faks No : (0216) 636 36 36

İÇİNDEKİLER

Sayfa No

BİRİNCİ BÖLÜM

Genel Bilgiler

I.	Bankanın kuruluş tarihi, başlangıç statüsü, anılan statüde meydana gelen değişiklikleri ihtiva eden tarihçesi	1
II.	Bankanın sermaye yapısı, yönetim ve denetimini doğrudan veya dolaylı olarak tek başına veya birlikte elinde bulunduran ortakları, varsa bu hususlarda yıl içindeki değişiklikler ile dahil olduğu gruba ilişkin açıklamalar	1
III.	Bankanın, yönetim kurulu başkanı ve üyeleri, denetim komitesi üyeleri ile genel müdür ve yardımcıların varsa bankada sahip oldukları paylara ve sorumluluk alanlarına ilişkin açıklamalar	3
IV.	Bankada nitelikli pay sahibi olan kişi ve kuruluşlara ilişkin açıklamalar	4
V.	Bankanın hizmet türü ve faaliyet alanlarını içeren özet bilgi	4
VI.	Bankaların Konsolide Finansal Tablolarının Düzenlenmesine İlişkin Tebliğ İle Türkiye Muhasebe Standartları Gereği Yapılan Konsolidasyon İşlemleri Arasındaki Farklılıklar İle Tam Konsolidasyona Veya Oransal Konsolidasyona Tabi Tutulan, Özkaynaklardan İndirilen Ya Da Bu Üç Yönteme Dahil Olmayan Kuruluşlar Hakkında Kısa Açıklama	4
VII.	Banka ile Bağlı Ortaklıklar Arasında Özkaynakların Derhal Transfer Edilmesinin veya Borçların Geri Ödenmesinin Önünde Mevcut veya Muhtemel, Fiili veya Hukuki Engeller	4

İKİNCİ BÖLÜM

Konsolide Olmayan Finansal Tablolar

I.	Bilanço	6
II.	Nazım hesaplar tablosu	8
III.	Gelir tablosu	9
IV.	Özkaynaklarda muhasebeleştirilen gelir gider kalemlerine ilişkin tablo	10
V.	Özkaynak değişim tablosu	11
VI.	Nakit akış tablosu	13
VII.	Kar dağıtım tablosu	14

ÜÇÜNCÜ BÖLÜM

Muhasebe Politikaları

I.	Sunum esaslarına ilişkin açıklamalar	15
II.	Finansal araçların kullanım stratejisi ve yabancı para cinsinden işlemlere ilişkin açıklamalar	15
III.	İştirakler, bağlı ortaklıklarla birlikte kontrol edilen ortaklıklara ilişkin bilgilerin sunumu	16
IV.	Vadeli işlem ve opsiyon sözleşmeleri ile türev ürünlere ilişkin açıklamalar	16
V.	Faiz gelir ve giderine ilişkin açıklamalar	16
VI.	Ücret ve komisyon gelir ve giderlerine ilişkin açıklamalar	17
VII.	Finansal varlıklara ilişkin açıklamalar	17
VIII.	Finansal varlıklarda değer düşüklüğüne ilişkin açıklamalar	19
IX.	Finansal araçların netleştirilmesine ilişkin açıklamalar	19
X.	Satış ve geri alış anlaşmaları ve menkul değerlerin ödünç verilmesi işlemlerine ilişkin açıklamalar	19
XI.	Satış amaçlı elde tutulan ve durdurulan faaliyetlere ilişkin duran varlıklar ile bu varlıklara ilişkin borçlar hakkında açıklamalar	20
XII.	Şerefiye ve diğer maddi olmayan duran varlıklara ilişkin açıklamalar	20
XIII.	Maddi duran varlıklara ilişkin açıklamalar	21
XIV.	Kiralama işlemlerine ilişkin açıklamalar	22
XV.	Karşılıklar ve koşullu yükümlülükler ilişkin açıklamalar	22
XVI.	Çalışanların haklarına ilişkin yükümlülükler ilişkin açıklamalar	22
XVII.	Vergi uygulamalarına ilişkin açıklamalar	24
XVIII.	Borçlanmalara ilişkin ilave açıklamalar	24
XIX.	İhraç edilen hisse senetlerine ilişkin açıklamalar	25
XX.	Aval ve kabullere ilişkin açıklamalar	25
XXI.	Devlet teşviklerine ilişkin açıklamalar	25
XXII.	Raporlamanın bölümlenmeye göre yapılmasına ilişkin açıklamalar	26
XXIII.	Diğer hususlara ilişkin açıklamalar	27
XXIV.	Sınıflandırmalar	27

DÖRDÜNCÜ BÖLÜM

Mali Bünyeye İlişkin Bilgiler

I.	Sermaye yeterliliği standart oranına ilişkin açıklamalar	28
II.	Kredi riskine ilişkin açıklamalar	36
III.	Piyasa riskine ilişkin açıklamalar	47
IV.	Operasyonel riske ilişkin açıklamalar	49
V.	Kur riskine ilişkin açıklamalar	50
VI.	Faiz oranı riskine ilişkin açıklamalar	52
VII.	Likidite riskine ilişkin açıklamalar	55
VIII.	Finansal varlık ve borçların gerçeğe uygun değeri ile gösterilmesine ilişkin açıklamalar	61
IX.	Başkalarının nam ve hesabına yapılan işlemler, inanca dayalı işlemlere ilişkin açıklamalar	62

BEŞİNCİ BÖLÜM

Konsolide Olmayan Finansal Tablolara İlişkin Açıklama ve Dipnotlar

I.	Bilançonun aktif hesaplarına ilişkin açıklama ve dipnotlar	63
II.	Bilançonun pasif hesaplarına ilişkin açıklama ve dipnotlar	78
III.	Nazım hesaplara ilişkin açıklama ve dipnotlar	86
IV.	Gelir tablosuna ilişkin açıklama ve dipnotlar	91
V.	Özkaynak değişim tablosuna ilişkin açıklama ve dipnotlar	96
VI.	Nakit akış tablosuna ilişkin açıklama ve dipnotlar	97
VII.	Bankanın dahil olduğu risk grubuna ilişkin açıklamalar	98
VIII.	Bankanın yurtdışı, yurtdışı, kıyı bankacılığı bölgelerindeki şube veya iştirakler ile yurtdışı temsilciliklerine ilişkin açıklamalar	99
IX.	Bilanço sonrası hususlara ilişkin açıklamalar	99

ALTINCI BÖLÜM

Diğer Açıklamalar

I.	Bankanın faaliyetine ilişkin diğer açıklamalar	99
----	--	----

YEDİNCİ BÖLÜM

Bağımsız Denetim Raporu

I.	Bağımsız denetim raporuna ilişkin olarak açıklanması gereken hususlar	99
II.	Bağımsız denetçi tarafından hazırlanan açıklama ve dipnotlar	99

TÜRK EKONOMİ BANKASI ANONİM ŞİRKETİ
1 OCAK – 31 ARALIK 2014 HESAP DÖNEMİNE AİT
FİNANSAL TABLOLARA İLİŞKİN AÇIKLAMA VE DİPNOTLAR
(Tutarlar aksi belirtilmedikçe Bin Türk Lirası (TL) olarak ifade edilmiştir.)

BİRİNCİ BÖLÜM
GENEL BİLGİLER

I. Banka'nın Kuruluş Tarihi, Başlangıç Statüsü, Anılan Statüde Meydana Gelen Değişiklikleri İhtiva Eden Tarihesi

Türk Ekonomi Bankası Anonim Şirketi ("Banka" veya "TEB"), Kocaeli Halk Bankası T.A.Ş. unvanı altında 1927 yılında Kocaeli'de kurulmuş mahalli bir banka iken, 1982 yılında Çolakoğlu Grubu tarafından satın alınmış ve ünvanı Türk Ekonomi Bankası A.Ş. olarak değiştirilerek merkezi İstanbul'a alınmıştır. 10 Şubat 2005 tarihinde TEB'in ana ortağı olan TEB Holding A.Ş. hisselerinin %50'si BNP Paribas'a devredilmiştir. Devir sonucunda BNPP TEB'de %42.125 oranında dolaylı pay sahibi olmuştur. 2009 yılında BNP Paribas Grubunun Fortis Bank Belçika ve Fortis Bank Lüksemburg'u sırasıyla %75 ve %66 hissesini alması sonucunda BNP Paribas Grubu Fortis Bank Türkiye'nin büyük ortağı haline gelmiştir. TEB'in dolaylı çoğunluk hissedarları BNP Paribas ve Çolakoğlu Grubu, TEB ile Fortis Bank'ın TEB markası altında birleşmesi konusunda mutabakata varmış ve düzenleyici otoritelerden gerekli izinlerin alınmasını müteakip 14 Şubat 2011'de iki bankanın yasal birleşmesi gerçekleşmiştir. Birleşme sonucunda TEB Holding TEB'de %55 oranında çoğunluk hissesine sahip olup, Çolakoğlu Grubu ile BNP Paribas ise Teb Holding A.Ş.'de %50'şer hisse oranına sahip bulunmaktadır.

II. Banka'nın Sermaye Yapısı, Yönetim ve Denetimini Doğrudan veya Dolaylı Olarak Tek Başına veya Birlikte Elinde Bulunduran Ortakları, Varsa Bu Hususlarda Yıl İçindeki Değişiklikler ile Dahil Olduğu Gruba İlişkin Açıklama

31 Aralık 2014 ve 31 Aralık 2013 tarihleri itibarıyla başlıca hissedarlar ve sermaye aşağıda belirtilmiştir:

Hissedarların Adı	31 Aralık 2014 Tarihi İtibarıyla		31 Aralık 2013 Tarihi İtibarıyla	
	Ödenmiş Sermaye	%	Ödenmiş Sermaye	%
TEB Holding A.Ş.	1,212,414	%55.00	1,212,414	%55.00
BNPP Yatırımlar Holding A.Ş.	518,342	%23.51	518,342	%23.51
BNP Paribas Fortis Yatırımlar Holding A.Ş.	402,517	%18.26	380,311	%17.25
Halka açık ve diğer hissedarlar toplamı	71,117	%3.23	93,323	%4.24
	2,204,390	100.00	2,204,390	100.00

31 Aralık 2014 tarihi itibarıyla Banka'nın ödenmiş sermayesi birim pay nominal değeri 1.00 (Tam TL) olan 2,204,390,000 adet hisseden oluşmaktadır.

14 Kasım 2014 tarihi itibarıyla, BNP Paribas Fortis Yatırımlar Holding A.Ş., BNP Paribas Yatırımlar Holding A.Ş., BNP Paribas ve TEB Holding A.Ş. Sermaye Piyasası Kurulu'nun II-27.2 sayılı Ortaklıktan Çıkarma ve Satma Hakları Tebliği ("Tebliğ") çerçevesinde birlikte hareket eden "Hakim Ortaklar" olarak Türk Ekonomi Bankası A.Ş. ("TEB")'nin oy hakkının %96.005'ine sahiptir. Tebliğ Geçici Madde 1 çerçevesinde, Hakim Ortaklar'dan BNP Paribas Fortis Yatırımlar Holding A.Ş.'nin 14 Kasım 2014 tarihinde yaptığı ek bir pay alımı ile "satma hakkı" ve "ortaklıktan çıkarma hakkı" kullanılabilir hale gelmiştir.

Ek pay alım tarihi olan 14 Kasım 2014'ten itibaren 3 aylık hak düşürücü süre içerisinde (14 Kasım 2014 – 16 Şubat 2015), Hakim Ortaklar dışındaki diğer ortakların, bankamızda sahip oldukları paylarını Hakim Ortaklar'dan BNP Paribas Fortis Yatırımlar Holding A.Ş.'ye satma hakkı doğmuştur.

3 aylık sürenin 16 Şubat 2015'te sona ermesini takiben Hakim Ortaklar'dan BNP Paribas Fortis Yatırımlar Holding A.Ş.'nin ortaklıktan çıkarma hakkı doğacaktır. 3 aylık sürenin sona ermesini takiben en geç üç işgünü içinde BNP Paribas Fortis Yatırımlar Holding A.Ş. ortaklıktan çıkarma hakkını kullanmak üzere bankamıza başvuracaktır.

TÜRK EKONOMİ BANKASI ANONİM ŞİRKETİ
1 OCAK – 31 ARALIK 2014 HESAP DÖNEMİNE AİT
FİNANSAL TABLOLARA İLİŞKİN AÇIKLAMA VE DİPNOTLAR
(Tutarlar aksi belirtilmedikçe Bin Türk Lirası (TL) olarak ifade edilmiştir.)

II. Banka'nın Sermaye Yapısı, Yönetim ve Denetimini Doğrudan veya Dolaylı Olarak Tek Başına veya Birlikte Elinde Bulunduran Ortakları, Varsa Bu Hususlarda Yıl İçindeki Değişiklikler ile Dahil Olduğu Gruba İlişkin Açıklama (devamı)

Tebliğ madde 6'da belirtilen esaslarda, ortaklıktan çıkarma ve satma hakkı kullanım bedelleri aşağıdaki şekilde belirlenmiştir:

Satma Hakkı Kullanım Adil Bedelinin hesaplanmasında,

- Ek pay alımının kamuya açıklandığı tarihten önceki otuz gün içinde borsada oluşan ağırlıklı ortalama fiyatlarının aritmetik ortalaması: 2.0032 TL
- Fiyat tespit amacıyla hazırlanan değerlendirme raporunda belirlenen bedel: 2.437 TL
- Ek pay alımının kamuya açıklandığı tarihten önceki

son altı ay içinde borsada oluşan ağırlıklı ortalama fiyatlarının ortalaması: 2.0185 TL,
bir yıl içinde borsada oluşan ağırlıklı ortalama fiyatlarının ortalaması: 2.0528 TL ve
beş yıl içinde borsada oluşan ağırlıklı ortalama fiyatlarının ortalaması: 2.0562 TL

karşılaştırılarak, bulunan en yüksek bedel olarak "Satma Hakkı Kullanım Adil Bedel"i 2.437 TL olarak belirlenmiştir.

"Ortaklıktan Çıkarma Satım Bedeli" ise, ek pay alımının kamuya açıklandığı tarihten önceki otuz gün içinde borsada oluşan ağırlıklı ortalama fiyatlarının aritmetik ortalaması olan 2.0032 TL olarak belirlenmiştir.

Ortaklıktan Çıkarma Hakkının kullanılması için Sermaye Piyasası Kurulu'na yapılacak başvuru ile eş anlı olarak Türk Ekonomi Bankası A.Ş. paylarının kottan çıkarılması talebiyle Borsa İstanbul A.Ş.'ye başvurulacaktır.

TÜRK EKONOMİ BANKASI ANONİM ŞİRKETİ
1 OCAK – 31 ARALIK 2014 HESAP DÖNEMİNE AİT
FİNANSAL TABLOLARA İLİŞKİN AÇIKLAMA VE DİPNOTLAR
(Tutarlar aksi belirtilmedikçe Bin Türk Lirası (TL) olarak ifade edilmiştir.)

III. Banka'nın, Yönetim Kurulu Başkan ve Üyeleri, Denetim Komitesi Üyeleri ile Genel Müdür ve Yardımcılarının Varsa Bankada Sahip Oldukları Paylara ve Sorumluluk Alanlarına İlişkin Açıklamalar

<u>Adı Soyadı</u>	<u>Sorumluluk Alanı</u>	<u>Tahsil</u>
Yönetim Kurulu;		
Yavuz Canevi	Yönetim Kurulu Başkanı	Yüksek Lisans
Dr.Akın Akbaygil	Yönetim Kurulu Başkan Vekili, Denetim Komitesi Başkan Vekili ve Bağımsız Yönetim Kurulu Üyesi	Doktora
Jean-Milan Charles Dominique Givadinovitch	Yönetim Kurulu Üyesi, Denetim Komitesi Başkanı ve Bağımsız Yönetim Kurulu Üyesi	Lisans
Jean Paul Sabet	Yönetim Kurulu Başkan Vekili	Yüksek Lisans
Ayşe Aşardağ	Yönetim Kurulu Üyesi	Lisans
Ümit Leblebici	Genel Müdür ve Yönetim Kurulu Üyesi	Yüksek Lisans
Sabri Davaz	Yönetim Kurulu Üyesi ve Denetim Komitesi Üyesi	Yüksek Lisans
Alain Georges Auguste Fonteneau	Yönetim Kurulu Üyesi	Yüksek Lisans
Yvan L.A.M. De Cock	Yönetim Kurulu Üyesi ve Denetim Komitesi Üyesi	Lisans
Musa Erden	Yönetim Kurulu Üyesi	Lisans
Jacques Roger Jean Marie Rinino	Yönetim Kurulu Üyesi	Lisans
Henri Simon Andre Foch	Yönetim Kurulu Üyesi	Lisans
Alain Kokocinski	Bağımsız Yönetim Kurulu Üyesi	Banka Teknik Enstitüsü
Dr.İsmail Yanık	Bağımsız Yönetim Kurulu Üyesi	Doktora
Genel Müdür Yardımcıları;		
Turgut Boz	KOBİ Bankacılığında Sorumlu Kıdemli Genel Müdür Yardımcısı ve Genel Müdür Vekili	Lisans
Gökhan Mendi	Bireysel ve Özel Bankacılıktan Sorumlu Kıdemli Genel Müdür Yardımcısı	Yüksek Lisans
Dr. Nilten Altıntaş	İnsan Kaynaklarından Sorumlu Genel Müdür Yardımcısı	Doktora
Melis Coşan Baban	Hukuk Baş Müşaviri, Yönetim Kurulu Genel Sekreteri	Yüksek Lisans
Mehmet Ali Cer	Bilgi Teknolojilerinden Sorumlu Genel Müdür Yardımcısı	Yüksek Lisans
Levent Çelebioğlu	Kurumsal Bankacılıktan Sorumlu Genel Müdür Yardımcısı	Lisans
Mustafa Aşkın Dolaştır	Mali İşler Grubundan Sorumlu Genel Müdür Yardımcısı	Yüksek Lisans
Osman Durmuş	Bireysel ve İşletme Kredilerinden Sorumlu Genel Müdür Yardımcısı	Lisans
Kubilay Güler	Bankacılık Operasyonlar ve Destek Hizmetleri Grubundan Sorumlu Genel Müdür Yardımcısı	Lisans
Akil Özçay	Finansal Piyasalardan Sorumlu Genel Müdür Yardımcısı	Yüksek Lisans
Gökhan Özdil	Kurumsal Kredilerden Sorumlu Genel Müdür Yardımcısı	Lisans
Nuri Tuncalı	KOBİ Kredilerden Sorumlu Genel Müdür Yardımcısı	Lisans
Eric Patrice Paul Josserand	Kurumsal Yatırım Bankacılığı Grubundan Sorumlu Genel Müdür Yardımcısı	Yüksek Lisans
Ömer Abidin Yenidoğan	Kurumsal Yatırım Bankacılığı Grup Başkan Vekili ve Genel Müdür Yardımcısı	Yüksek Lisans
Grup Başkanları (*);		
Pascal Alfred J. Gilliard	Grup Risk Yönetimi Başkanı	Lisans
Biröl Deper	Uyum ve İç Kontrol Grubu Başkanı, Tüketici İlişkileri Koordinasyon Görevlisi	Yüksek Lisans
Teftiş Kurulu (*);		
Hakan Tıraşın	Teftiş Kurulu Başkanı	Lisans

(*) Grup Başkanları ve Teftiş Kurulu Başkanı Genel Müdür Yardımcısı statüsündedir.

(**) Bankamızın Operasyon, Süreç ve Teknoloji Gurubu Genel Müdür Yardımcısı Dr. Philippe Bernard Dumel, BNPP bünyesinde başka bir göreve atanması nedeniyle Bankamızdan 31 Aralık 2014 tarihi itibarıyla istifâen ayrılmıştır.

Yukarıda belirtilen Yönetim Kurulu başkan ve üyeleri ile genel müdür ve yardımcıların Banka'da sahip oldukları paylar çok önemsiz seviyededir.

TÜRK EKONOMİ BANKASI ANONİM ŞİRKETİ
1 OCAK – 31 ARALIK 2014 HESAP DÖNEMİNE AİT
FİNANSAL TABLOLARA İLİŞKİN AÇIKLAMA VE DİPNOTLAR
(Tutarlar aksi belirtilmedikçe Bin Türk Lirası (TL) olarak ifade edilmiştir.)

IV. Bankada Nitelikli Pay Sahibi Olan Kişi ve Kuruluşlara İlişkin Açıklamalar

Ad Soyad /Ticari Unvanı	Pay Tutarları	Pay Oranları	Ödenmiş Paylar	Ödenmemiş Paylar
TEB Holding A.Ş.	1,212,414	%55.00	1,212,414	-
BNPP Yatırımlar Holding A.Ş.	518,342	%23.51	518,342	-
BNP Paribas Fortis Yatırımlar Holding A.Ş.	402,517	%18.26	402,517	-

Banka'nın sermayesinde doğrudan veya dolaylı hakimiyeti söz konusu olan nitelikli pay sahibi şirket TEB Holding A.Ş.'dir. TEB Holding A.Ş. bir Çolakoğlu ve BNP Paribas Şirketler Grubu üyesidir. TEB Holding A.Ş.'nin %50 hissesi BNP Paribas Fortis Yatırımlar Holding A.Ş., diğer %50 hissesi ise Çolakoğlu Grubu tarafından kontrol edilmektedir. BNP Paribas Fortis Yatırımlar Holding A.Ş., %100 hisse ile BNP Paribas Fortis NV/SA tarafından kontrol edilmektedir. BNPP Yatırımlar Holding A.Ş. ise %100 hisse ile BNP Paribas S.A. tarafından kontrol edilmektedir. BNP Paribas S.A. içindeki Belçika Devleti sahipliği %9.98'dir.

V. Banka'nın Hizmet Türü ve Faaliyet Alanlarını İçeren Özet Bilgi

Banka'nın faaliyet alanı, kurumsal, ticari, bireysel ve özel bankacılığın yanı sıra proje finansmanı ve fon yönetimi ve saklama hizmetleri işlemlerini kapsamaktadır. Banka normal bankacılık faaliyetlerinin yanı sıra TEB Yatırım Menkul Değerler A.Ş., TEB Portföy Yönetimi A.Ş., Zurich Sigorta A.Ş., Cardiff Hayat Sigorta A.Ş. adına şubeleri aracılığı ile acentelik faaliyetleri de yürütmektedir. 31 Aralık 2014 tarihi itibarıyla Banka'nın yurt içinde 546 şubesi ve yurt dışında 5 şubesi bulunmaktadır (31 Aralık 2013: 539 yurt içi, 5 yurt dışı şube). Banka'nın 21 Ekim 2014 tarih ve 5132/147 sayılı Yönetim Kurulu Kararı ile Bahreyn'de Ticaret Sicili'ne 50046-1 sayı ile kayıtlı bulunan Türk Ekonomi Bankası A.Ş. Bahreyn Şubesi'nin kapatılmasına ve bu amaçla kapanış işlemlerine başlanmasına karar verilmiştir.

VI. Bankaların Konsolide Finansal Tablolarının Düzenlenmesine İlişkin Tebliğ İle Türkiye Muhasebe Standartları Gereği Yapılan Konsolidasyon İşlemleri Arasındaki Farklılıklar İle Tam Konsolidasyona Veya Oransal Konsolidasyona Tabi Tutulan, Özkaynaklardan İndirilen Ya Da Bu Üç Yönteme Dahil Olmayan Kuruluşlar Hakkında Kısa Açıklama:

Bankaların Konsolide Finansal Tablolarının Düzenlenmesine İlişkin Tebliğ ile Türkiye Muhasebe Standartları gereği yapılan konsolidasyon işlemleri arasında Banka için bir farklılık bulunmamaktadır.

VII. Banka ile Bağlı Ortaklıkları Arasında Özkaynakların Derhal Transfer Edilmesinin veya Borçların Geri Ödenmesinin Önünde Mevcut veya Muhtemel, Fiili veya Hukuki Engeller:

Bulunmamaktadır.

İKİNCİ BÖLÜM

KONSOLİDE OLMAYAN FİNANSAL TABLOLAR

- I. Bilanço
- II. Nazım Hesaplar Tablosu
- III. Gelir Tablosu
- IV. Özkaynaklarda Muhasebeleştirilen Gelir Gider Kalemlerine İlişkin Tablo
- V. Özkaynak Değişim Tablosu
- VI. Nakit Akış Tablosu
- VII. Kar Dağıtım Tablosu

TÜRK EKONOMİ BANKASI ANONİM ŞİRKETİ
31 ARALIK 2014 HESAP DÖNEMİNE AİT BİLANÇOLAR
(Tutarlar aksi belirtilmedikçe Bin Türk Lirası (TL) olarak ifade edilmiştir.)

I. BİLANÇO - AKTİF KALEMLER (FİNANSAL DURUM TABLOSU)

	5.Bölüm Dipnot	Bağımsız Denetimden Geçmiş Cari Dönem 31.12.2014			Bağımsız Denetimden Geçmiş Önceki Dönem 31.12.2013		
		TP	YP	Toplam	TP	YP	Toplam
I. NAKİT DEĞERLER VE MERKEZ BANKASI	(I-1)	861,787	7,605,141	8,466,928	632,297	6,179,313	6,811,610
II. GERÇEĞE UYGUN DEĞER FARKI K/Z'A YANSITILAN FV (Net)	(I-2)	589,691	88,618	678,309	1,299,443	52,887	1,352,330
2.1 Alım Satım Amaçlı Finansal Varlıklar		589,691	88,618	678,309	1,299,443	52,887	1,352,330
2.1.1 Devlet Borçlanma Senetleri		77,774	9,793	87,567	642,579	11,051	653,630
2.1.2 Sermayede Payı Temsil Eden Menkul Değerler		-	-	-	-	-	-
2.1.3 Alım Satım Amaçlı TÜrev Finansal Varlıklar		511,917	78,825	590,742	656,864	41,836	698,700
2.1.4 Diğer Menkul Değerler		-	-	-	-	-	-
2.2 Gerçeğe Uygun Değer Farkı Kar/Zarara Yansıtılan O. Sınıflandırılan FV		-	-	-	-	-	-
2.2.1 Devlet Borçlanma Senetleri		-	-	-	-	-	-
2.2.2 Sermayede Payı Temsil Eden Menkul Değerler		-	-	-	-	-	-
2.2.3 Krediler		-	-	-	-	-	-
2.2.4 Diğer Menkul Değerler		-	-	-	-	-	-
III. BANKALAR	(I-3)	595,021	207,957	802,978	75,373	248,915	324,288
IV. PARA PİYASALARINDAN ALACAKLAR		550,169	-	550,169	-	-	-
4.1 Bankalararası Para Piyasasından Alacaklar		-	-	-	-	-	-
4.2 İMKB Takasbank Piyasasından Alacaklar		-	-	-	-	-	-
4.3 Ters Repo İşlemlerinden Alacaklar		550,169	-	550,169	-	-	-
V. SATILMAYA HAZIR FİNANSAL VARLIKLAR (Net)	(I-4)	4,304,501	8,268	4,312,769	4,250,549	8,099	4,258,648
5.1 Sermayede Payı Temsil Eden Menkul Değerler		20,875	96	20,971	19,535	100	19,635
5.2 Devlet Borçlanma Senetleri		4,283,626	8,172	4,291,798	4,229,794	7,999	4,237,793
5.3 Diğer Menkul Değerler		-	-	-	1,220	-	1,220
VI. KREDİLER VE ALACAKLAR	(I-5)	37,471,580	7,920,630	45,392,210	31,046,587	7,088,370	38,134,957
6.1 Krediler ve Alacaklar		37,070,699	7,920,630	44,991,329	30,706,542	7,088,370	37,794,912
6.1.1 Banka'nın Dahil Olduğu Risk Grubuna Kullanılan Krediler		88,898	3	88,901	16,810	1,882	18,692
6.1.2 Devlet Borçlanma Senetleri		-	-	-	-	-	-
6.1.3 Diğer		36,981,801	7,920,627	44,902,428	30,689,732	7,086,488	37,776,220
6.2 Takipteki Krediler		1,120,411	-	1,120,411	868,121	-	868,121
6.3 Özel Karşılıklar (-)		719,530	-	719,530	528,076	-	528,076
VII. FAKTÖRİNG ALACAKLARI		-	-	-	-	-	-
VIII. VADEYE KADAR ELDE TUTULACAK YATIRIMLAR (Net)	(I-6)	317,360	-	317,360	292,956	-	292,956
8.1 Devlet Borçlanma Senetleri		317,360	-	317,360	292,956	-	292,956
8.2 Diğer Menkul Değerler		-	-	-	-	-	-
IX. İŞTİRAKLER (Net)	(I-7)	-	-	-	-	-	-
9.1 Özkaynak Yöntemine Göre Muhasebeleştirilenler		-	-	-	-	-	-
9.2 Konsolide Edilmeyenler		-	-	-	-	-	-
9.2.1 Mali İştirakler		-	-	-	-	-	-
9.2.2 Mali Olmayan İştirakler		-	-	-	-	-	-
X. BAĞLI ORTAKLIKLAR (Net)	(I-8)	115,986	61,254	177,240	106,607	61,254	167,861
10.1 Konsolide Edilmeyen Mali Ortaklıklar		115,986	61,254	177,240	106,607	61,254	167,861
10.2 Konsolide Edilmeyen Mali Olmayan Ortaklıklar		-	-	-	-	-	-
XI. BİRLİKTE KONTROL EDİLEN ORTAKLIKLAR (İŞ ORTAKLIKLARI) (Net)	(I-9)	5	-	5	5	-	5
11.1 Özkaynak Yöntemine Göre Muhasebeleştirilenler		-	-	-	-	-	-
11.2 Konsolide Edilmeyenler		5	-	5	5	-	5
11.2.1 Mali Ortaklıklar		-	-	-	-	-	-
11.2.2 Mali Olmayan Ortaklıklar		5	-	5	5	-	5
XII. KİRALAMA İŞLEMLERİNDEN ALACAKLAR	(I-10)	-	-	-	-	-	-
12.1 Finansal Kiralama Alacakları		-	-	-	-	-	-
12.2 Faaliyet Kiralaması Alacakları		-	-	-	-	-	-
12.3 Diğer		-	-	-	-	-	-
12.4 Kazanılmamış Gelirler (-)		-	-	-	-	-	-
XIII. RİSKTEN KORUNMA AMAÇLI TÜREV FİNANSAL VARLIKLAR	(I-11)	60,800	-	60,800	112,182	63	112,245
13.1 Gerçeğe Uygun Değer Riskinden Korunma Amaçlılar		1,681	-	1,681	56,899	63	56,962
13.2 Nakit Akış Riskinden Korunma Amaçlılar		59,119	-	59,119	55,283	-	55,283
13.3 Yurtdışındaki Net Yatırım Riskinden Korunma Amaçlılar		-	-	-	-	-	-
XIV. MADDİ DURAN VARLIKLAR (Net)	(I-12)	315,128	-	315,128	321,832	-	321,832
XV. MADDİ OLMAYAN DURAN VARLIKLAR (Net)	(I-13)	475,472	-	475,472	473,933	-	473,933
15.1 Şerefiye		421,124	-	421,124	421,124	-	421,124
15.2 Diğer		54,348	-	54,348	52,809	-	52,809
XVI. YATIRIM AMAÇLI GAYRİMENKULLER (Net)	(I-14)	-	-	-	-	-	-
XVII. VERGİ VARLIĞI		100,595	-	100,595	34,516	-	34,516
17.1 Cari Vergi Varlığı		3,849	-	3,849	274	-	274
17.2 Ertelenmiş Vergi Varlığı		96,746	-	96,746	34,242	-	34,242
XVIII. SATIŞ AMAÇLI ELDE TUTULAN VE DURDURULAN FAALİYETLERE İLİŞKİN DURAN VARLIKLAR (Net)	(I-16)	79,466	-	79,466	83,217	-	83,217
18.1 Satış Amaçlı		79,466	-	79,466	83,217	-	83,217
18.2 Durdurulan Faaliyetlere İlişkin		-	-	-	-	-	-
XIX. DİĞER AKTİFLER	(I-17)	1,046,802	215,658	1,262,460	876,196	164,034	1,040,230
AKTİF TOPLAMI		46,884,363	16,107,526	62,991,889	39,605,693	13,802,935	53,408,628

İlişikteki notlar bu finansal tabloların tamamlayıcı parçalarıdır.

TÜRK EKONOMİ BANKASI ANONİM ŞİRKETİ
31 ARALIK 2014 HESAP DÖNEMİNE AİT BİLANÇOLAR
(Tutarlar aksi belirtilmedikçe Bin Türk Lirası (TL) olarak ifade edilmiştir.)

I. BİLANÇO – PASİF KALEMLER (FİNANSAL DURUM TABLOSU)

	5.Bölüm Dipnot	Bağımsız Denetimden Geçmiş Cari Dönem 31.12.2014			Bağımsız Denetimden Geçmiş Önceki Dönem 31.12.2013		
		TP	YP	Toplam	TP	YP	Toplam
I. MEVDUAT	(II-1)	27,304,648	12,133,913	39,438,561	23,933,065	10,354,909	34,287,974
1.1 Banka'nın Dahil Olduğu Risk Grubunun Mevduatı		883,417	1,273,475	2,156,892	1,301,748	568,924	1,870,672
1.2 Diğer		26,421,231	10,860,438	37,281,669	22,631,317	9,785,985	32,417,302
II. ALIM SATIM AMAÇLI TÜREV FİNANSAL BORÇLAR	(II-2)	312,166	118,647	430,813	437,878	43,833	481,711
III. ALINAN KREDİLER	(II-3)	251,958	8,809,608	9,061,566	531,586	6,261,386	6,792,972
IV. PARA PİYASALARINA BORÇLAR		1,756,987	-	1,756,987	1,062,443	-	1,062,443
4.1 Bankalararası Para Piyasalarına Borçlar		-	-	-	-	-	-
4.2 İMKB Takasbank Piyasasına Borçlar		-	-	-	-	-	-
4.3 Repo İşlemlerinden Sağlanan Fonlar		1,756,987	-	1,756,987	1,062,443	-	1,062,443
V. İHRAÇ EDİLEN MENKUL KIYMETLER (Net)	(II-3)	696,679	294,904	991,583	710,276	-	710,276
5.1 Bonolar		696,679	294,904	991,583	507,046	-	507,046
5.2 Varlığa Dayalı Menkul Kıymetler		-	-	-	-	-	-
5.3 Tahviller		-	-	-	203,230	-	203,230
VI. FONLAR		-	-	-	-	-	-
6.1 Müstakriz Fonları		-	-	-	-	-	-
6.2 Diğer		-	-	-	-	-	-
VII. MUHTELİF BORÇLAR		940,951	181,715	1,122,666	961,840	147,830	1,109,670
VIII. DİĞER YABANCI KAYNAKLAR	(II-4)	1,021,511	3,889	1,025,400	910,875	1,278	912,153
IX. FAKTÖRİNG BORÇLARI		-	-	-	-	-	-
X. KİRALAMA İŞLEMLERİNDEN BORÇLAR	(II-5)	-	-	-	-	-	-
10.1 Finansal Kiralama Borçları		-	-	-	-	-	-
10.2 Faaliyet Kiralaması Borçları		-	-	-	-	-	-
10.3 Diğer		-	-	-	-	-	-
10.4 Ertelenmiş Finansal Kiralama Giderleri (-)		-	-	-	-	-	-
XI. RİSKTEN KORUNMA AMAÇLI TÜREV FİNANSAL BORÇLAR	(II-6)	313,870	-	313,870	69,255	-	69,255
11.1 Gerçeğe Uygun Değer Riskinden Korunma Amaçlılar		11,264	-	11,264	15,433	-	15,433
11.2 Nakit Akış Riskinden Korunma Amaçlılar		302,606	-	302,606	53,822	-	53,822
11.3 Yurtdışındaki Net Yatırım Riskinden Korunma Amaçlılar		-	-	-	-	-	-
XII. KARŞILIKLAR	(II-7)	968,719	411	969,130	813,376	603	813,979
12.1 Genel Karşılıklar		609,538	-	609,538	537,702	-	537,702
12.2 Yeniden Yapılanma Karşılığı		-	-	-	-	-	-
12.3 Çalışan Hakları Karşılığı		208,498	-	208,498	175,748	-	175,748
12.4 Sigorta Teknik Karşılıkları (Net)		-	-	-	-	-	-
12.5 Diğer Karşılıklar		150,683	411	151,094	99,926	603	100,529
XIII. VERGİ BORCU	(II-8)	192,419	-	192,419	103,434	-	103,434
13.1 Cari Vergi Borcu		192,419	-	192,419	103,434	-	103,434
13.2 Ertelenmiş Vergi Borcu		-	-	-	-	-	-
XIV. SATIŞ AMAÇLI ELDE TUTULAN VE DURDURULAN FAALİYETLERE İLİŞKİN DURAN VARLIK BORÇLARI (Net)	(II-9)	-	-	-	-	-	-
14.1 Satış Amaçlı		-	-	-	-	-	-
14.2 Durdurulan Faaliyetlere İlişkin		-	-	-	-	-	-
XV. SERMAYE BENZERİ KREDİLER	(II-10)	-	1,785,915	1,785,915	-	1,778,323	1,778,323
XVI. ÖZKAYNAKLAR	(II-11)	5,902,942	37	5,902,979	5,286,423	15	5,286,438
16.1 Ödenmiş Sermaye		2,204,390	-	2,204,390	2,204,390	-	2,204,390
16.2 Sermaye Yedekleri		706,532	37	706,569	721,973	15	721,988
16.2.1 Hisse Senedi İhraç Primleri		2,565	-	2,565	2,565	-	2,565
16.2.2 Hisse Senedi İptal Kârları		-	-	-	-	-	-
16.2.3 Menkul Değerler Değerleme Farkları		(18,848)	37	(18,811)	(93,714)	15	(93,699)
16.2.4 Maddi Duran Varlıklar Yeniden Değerleme Farkları		91,991	-	91,991	101,391	-	101,391
16.2.5 Maddi Olmayan Duran Varlıklar Yeniden Değerleme Farkları		-	-	-	-	-	-
16.2.6 Yatırım Amaçlı Gayrimenkuller Yeniden Değerleme Farkları		-	-	-	-	-	-
16.2.7 Hisse Senetleri		527	-	527	527	-	527
16.2.8 Riskten Korunma Fonları (Etkin kısım)		(60,118)	-	(60,118)	32,185	-	32,185
16.2.9 Satış Amaçlı Elde Tutulan ve Durdurulan Faaliyetlere İlişkin Duran Varlıkların Birikmiş Değerleme Farkları		-	-	-	-	-	-
16.2.10 Diğer Sermaye Yedekleri		690,415	-	690,415	679,019	-	679,019
16.3 Kâr Yedekleri		2,359,963	-	2,359,963	1,815,515	-	1,815,515
16.3.1 Yasal Yedekler		172,700	-	172,700	145,948	-	145,948
16.3.2 Statü Yedekleri		-	-	-	-	-	-
16.3.3 Olağanüstü Yedekler		1,959,298	-	1,959,298	1,441,602	-	1,441,602
16.3.4 Diğer Kâr Yedekleri		227,965	-	227,965	227,965	-	227,965
16.4 Kâr veya Zarar		632,057	-	632,057	544,545	-	544,545
16.4.1 Geçmiş Yıllar Kâr/Zararı		9,497	-	9,497	9,497	-	9,497
16.4.2 Dönem Net Kâr/Zararı		622,560	-	622,560	535,048	-	535,048
16.5 Azınlık Payları	(II-12)	-	-	-	-	-	-
PASİF TOPLAMI		39,662,850	23,329,039	62,991,889	34,820,451	18,588,177	53,408,628

İlişikteki notlar bu finansal tabloların tamamlayıcı parçalarıdır.

TÜRK EKONOMİ BANKASI ANONİM ŞİRKETİ
31 ARALIK 2014 HESAP DÖNEMİNE AİT NAZIM HESAPLAR TABLOLARI
(Tutarlar aksi belirtilmedikçe Bin Türk Lirası (TL) olarak ifade edilmiştir.)

II. NAZIM HESAPLAR TABLOSU

	5.Bölüm Dipnot	Bağımsız Denetimden Geçmiş Cari Dönem 31.12.2014			Bağımsız Denetimden Geçmiş Önceki Dönem 31.12.2013		
		TP	YP	TOPLAM	TP	YP	TOPLAM
A. BİLANÇO DIŞI YÜKÜMLÜLÜKLER (I+II+III)		48,849,156	48,654,297	97,503,453	41,527,796	41,483,062	83,010,858
I. GARANTİ ve KEFALETLER	(III-1)	5,408,402	6,452,539	11,860,941	4,752,585	6,589,434	11,342,019
1.1 Teminat Mektupları		4,191,978	4,092,624	8,284,602	3,910,749	3,963,656	7,874,405
1.1.1 Devlet İhale Kanunu Kapsamına Girenler		122,191	109,163	231,354	124,446	47,427	171,873
1.1.2 Dış Ticaret İşlemleri Dolayısıyla Verilenler		304,025	294,680	598,705	345,982	80,397	426,379
1.1.3 Diğer Teminat Mektupları		3,765,762	3,688,781	7,454,543	3,440,321	3,835,832	7,276,153
1.2 Banka Kredileri		-	62,150	62,150	-	271,178	271,178
1.2.1 İthalat Kabul Kredileri		-	62,150	62,150	-	271,178	271,178
1.2.2 Diğer Banka Kabulleri		-	-	-	-	-	-
1.3 Akreditifler		-	1,271,645	1,271,645	381	1,355,974	1,356,355
1.3.1 Belgili Akreditifler		-	145,575	145,575	381	275,508	275,889
1.3.2 Diğer Akreditifler		-	1,126,070	1,126,070	-	1,080,466	1,080,466
1.4 Garanti Verilen Prefinansmanlar		-	-	-	-	-	-
1.5 Cirolar		-	-	-	-	-	-
1.5.1 T.C. Merkez Bankasına Cirolar		-	-	-	-	-	-
1.5.2 Diğer Cirolar		-	-	-	-	-	-
1.6 Menkul Kıymet Alım Satım Garantilerimizden		-	-	-	-	-	-
1.7 Faktoring Garantilerimizden		-	-	-	-	-	-
1.8 Diğer Garantilerimizden		1,209,108	593,229	1,802,337	839,960	580,709	1,420,669
1.9 Diğer Kefaletlerimizden		7,316	432,891	440,207	1,495	417,917	419,412
II. TAAHHÜTLER	(III-1)	11,142,402	1,491,443	12,633,845	10,147,570	1,303,708	11,451,278
2.1 Cayılamaz Taahhütler		11,142,402	1,491,443	12,633,845	10,147,570	1,303,708	11,451,278
2.1.1 Vadeli Aktif Değerler Alım Satım Taahhütleri		221,352	1,467,898	1,689,250	566,850	1,175,708	1,742,558
2.1.2 Vadeli Mevduat Alım Satım Taahhütleri		-	-	-	-	101,194	101,194
2.1.3 İştir. ve Bağ. Ort. Ser. İst. Taahhütleri		-	-	-	-	-	-
2.1.4 Kul. Gar. Kredi Tahsis Taahhütleri		4,336,448	94	4,336,542	3,853,680	79	3,853,759
2.1.5 Men. Kıymet Alım Satım Taahhütleri		-	-	-	-	-	-
2.1.6 Zorunlu Karşılık Ödeme Taahhüdü		-	-	-	-	-	-
2.1.7 Çekler İçin Ödeme Taahhütleri		2,186,510	-	2,186,510	2,002,630	-	2,002,630
2.1.8 İhracat Taahhütlerinden Kaynaklanan Vergi ve Fon Yükümlülükleri		24,189	-	24,189	12,503	-	12,503
2.1.9 Kredi Kartı Harcama Limit Taahhütleri		4,101,473	-	4,101,473	3,545,841	-	3,545,841
2.1.10 Kredi Kartları ve Bankacılık Hizmetlerine İlişkin Promosyon Uyg. Taahh.		5,178	-	5,178	4,451	-	4,451
2.1.11 Açığa Menkul Kıymet Satış Taahhütlerinden Alacaklar		-	-	-	-	-	-
2.1.12 Açığa Menkul Kıymet Satış Taahhütlerinden Borçlar		-	-	-	-	-	-
2.1.13 Diğer Cayılamaz Taahhütler		267,252	23,451	290,703	161,615	26,727	188,342
2.2 Cayılabilir Taahhütler		-	-	-	-	-	-
2.2.1 Cayılabilir Kredi Tahsis Taahhütleri		-	-	-	-	-	-
2.2.2 Diğer Cayılabilir Taahhütler		-	-	-	-	-	-
III. TÜREV FİNANSAL ARAÇLAR	(III-2)	32,298,352	40,710,315	73,008,667	26,627,641	33,589,920	60,217,561
3.1 Riskten Korunma Amaçlı Türev Finansal Araçlar		10,757,751	328,460	11,086,211	4,187,813	327,712	4,515,525
3.1.1 Gerçeğe Uygun Değer Riskinden Korunma Amaçlı İşlemler		363,480	328,460	691,940	271,779	327,712	599,491
3.1.2 Nakit Akış Riskinden Korunma Amaçlı İşlemler		10,394,271	-	10,394,271	3,916,034	-	3,916,034
3.1.3 Yurtdışındaki Net Yatırım Riskinden Korunma Amaçlı İşlemler		-	-	-	-	-	-
3.2 Alım Satım Amaçlı İşlemler		21,540,601	40,381,855	61,922,456	22,439,828	33,262,208	55,702,036
3.2.1 Vadeli Döviz Alım-Satım İşlemleri		3,446,564	4,146,566	7,593,130	3,908,750	4,941,701	8,850,451
3.2.1.1 Vadeli Döviz Alım İşlemleri		1,175,714	2,516,439	3,692,153	1,284,444	3,160,656	4,445,100
3.2.1.2 Vadeli Döviz Satım İşlemleri		2,270,850	1,630,127	3,900,977	2,624,306	1,781,045	4,405,351
3.2.2 Para ve Faiz Swap İşlemleri		12,653,451	23,967,798	36,621,249	9,773,165	16,573,516	26,346,681
3.2.2.1 Swap Para Alım İşlemleri		4,418,890	11,793,982	16,212,872	3,805,355	6,303,715	10,109,070
3.2.2.2 Swap Para Satım İşlemleri		7,634,561	8,274,358	15,908,919	3,796,230	6,202,995	9,999,225
3.2.2.3 Swap Faiz Alım İşlemleri		300,000	1,949,729	2,249,729	1,085,790	2,033,403	3,119,193
3.2.2.4 Swap Faiz Satım İşlemleri		300,000	1,949,729	2,249,729	1,085,790	2,033,403	3,119,193
3.2.3 Para, Faiz ve Menkul Değer Opsiyonları		5,440,586	12,264,066	17,704,652	8,757,913	11,746,991	20,504,904
3.2.3.1 Para Alım Opsiyonları		3,286,420	5,628,254	8,914,674	3,969,496	6,255,824	10,225,320
3.2.3.2 Para Satım Opsiyonları		2,154,166	6,633,488	8,787,654	4,576,617	5,426,705	10,003,322
3.2.3.3 Faiz Alım Opsiyonları		-	-	-	111,800	32,231	144,031
3.2.3.4 Faiz Satım Opsiyonları		-	2,324	2,324	100,000	32,231	132,231
3.2.3.5 Menkul Değerler Alım Opsiyonları		-	-	-	-	-	-
3.2.3.6 Menkul Değerler Satım Opsiyonları		-	-	-	-	-	-
3.2.4 Futures Para İşlemleri		-	-	-	-	-	-
3.2.4.1 Futures Para Alım İşlemleri		-	-	-	-	-	-
3.2.4.2 Futures Para Satım İşlemleri		-	-	-	-	-	-
3.2.5 Futures Faiz Alım-Satım İşlemleri		-	-	-	-	-	-
3.2.5.1 Futures Faiz Alım İşlemleri		-	-	-	-	-	-
3.2.5.2 Futures Faiz Satım İşlemleri		-	-	-	-	-	-
3.2.6 Diğer		-	3,425	3,425	-	-	-
B. EMANET VE REHİNLİ KIYMETLER (IV+V+VI)		136,906,009	19,722,997	156,629,006	117,549,955	22,075,502	139,625,457
IV. EMANET KIYMETLER	(III-5)	27,454,007	1,538,701	28,992,708	24,552,795	1,608,448	26,161,243
4.1 Müşteri Fon ve Portföy Mevcutları		1,666,807	-	1,666,807	1,726,140	-	1,726,140
4.2 Emanete Alınan Menkul Değerler		15,906,018	337,297	16,243,315	14,269,099	316,944	14,586,043
4.3 Tahsile Alınan Çekler		9,454,665	928,503	10,383,168	8,179,150	858,542	9,037,692
4.4 Tahsile Alınan Ticari Senetler		355,438	105,561	460,999	378,204	112,718	490,922
4.5 Tahsile Alınan Diğer Kıymetler		-	167,340	167,340	103	320,244	320,347
4.6 İhracına Aracı Olunan Kıymetler		-	-	-	-	-	-
4.7 Diğer Emanet Kıymetler		71,079	-	71,079	99	-	99
4.8 Emanet Kıymet Alanlar		-	-	-	-	-	-
V. REHİNLİ KIYMETLER		109,281,579	18,143,460	127,425,039	92,871,177	20,427,595	113,298,772
5.1 Menkul Kıymetler		773,354	16,333	789,687	583,589	19,982	603,571
5.2 Teminat Senetleri		52,454,968	13,409,366	65,864,334	47,538,076	13,536,458	61,074,534
5.3 Emtia		53,640	211,098	264,738	70,351	166,369	236,720
5.4 Varant		-	-	-	-	-	-
5.5 Gayrimenkul		49,440,563	3,131,992	52,572,555	38,660,715	4,912,365	43,573,080
5.6 Diğer Rehinli Kıymetler		6,559,054	1,374,671	7,933,725	6,018,446	1,792,421	7,810,867
5.7 Rehinli Kıymet Alanlar		-	-	-	-	-	-
VI. KABUL EDİLEN AVALLER VE KEFALETLER		170,423	40,836	211,259	125,983	39,459	165,442
BİLANÇO DIŞI HESAPLAR TOPLAMI (A+B)		185,755,165	68,377,294	254,132,459	159,077,751	63,558,564	222,636,315

İlişikteki notlar bu finansal tabloların tamamlayıcı parçalarıdır.

TÜRK EKONOMİ BANKASI ANONİM ŞİRKETİ
1 OCAK – 31 ARALIK 2014 HESAP DÖNEMİNE AİT GELİR TABLOLARI
(Tutarlar aksi belirtilmedikçe Bin Türk Lirası (TL) olarak ifade edilmiştir.)

III. GELİR TABLOSU

		5.	Bağımsız	Bağımsız
		Bölüm	Denetimden	Denetimden
		Dipnot	Geçmiş	Geçmiş
			Cari Dönem	Önceki Dönem
			01.01-31.12.2014	01.01-31.12.2013
I.	FAİZ GELİRLERİ	(IV-1)	5,202,374	4,017,519
1.1	Kredilerden Alınan Faizler		4,705,697	3,637,658
1.2	Zorunlu Karşılıklardan Alınan Faizler		1,775	-
1.3	Bankalardan Alınan Faizler		29,380	7,470
1.4	Para Piyasası İşlemlerinden Alınan Faizler		32,748	10,925
1.5	Menkul Değerlerden Alınan Faizler		421,969	360,936
1.5.1	Alım Satım Amaçlı Finansal Varlıklardan		33,649	62,448
	Gerçeğe Uygun Değer Farkı Kâr/ Zarara Yansıtılan Olarak			
1.5.2	Sınıflandırılan FV		-	-
1.5.3	Satılmaya Hazır Finansal Varlıklardan		359,243	290,595
1.5.4	Vadeye Kadar Elde Tutulacak Yatırımlardan		29,077	7,893
1.6	Finansal Kiralama Gelirleri		-	-
1.7	Diğer Faiz Gelirleri		10,805	530
II.	FAİZ GİDERLERİ	(IV-2)	2,637,869	2,045,280
2.1	Mevduata Verilen Faizler		2,227,313	1,732,069
2.2	Kullanılan Kredilere Verilen Faizler		191,193	200,577
2.3	Para Piyasası İşlemlerine Verilen Faizler		138,211	46,087
2.4	İhraç Edilen Menkul Kıymetlere Verilen Faizler		55,521	32,288
2.5	Diğer Faiz Giderleri		25,631	34,259
III.	NET FAİZ GELİRİ /GİDERİ (I - II)		2,564,505	1,972,239
IV.	NET ÜCRET VE KOMİSYON GELİRLERİ /GİDERLERİ		880,821	647,518
4.1	Alınan Ücret ve Komisyonlar		1,304,719	952,413
4.1.1	Gayri Nakdi Kredilerden		115,205	101,264
4.1.2	Diğer	(IV-12)	1,189,514	851,149
4.2	Verilen Ücret ve Komisyonlar		423,898	304,895
4.2.1	Gayri Nakdi Kredilere		1,767	1,383
4.2.2	Diğer	(IV-12)	422,131	303,512
V.	TEMETTÜ GELİRLERİ	(IV-3)	19,278	4,940
VI.	TİCARİ KÂR / ZARAR (Net)	(IV-4)	(356,681)	71,704
6.1	Sermaye Piyasası İşlemleri Kârı/Zararı		8,185	41,694
6.2	Türev Finansal İşlemlerden Kâr/Zarar		(821,749)	458,119
6.3	Kambiyo İşlemleri Kârı/Zararı		456,883	(428,109)
VII.	DİĞER FAALİYET GELİRLERİ	(IV-5)	210,931	186,965
VIII.	FAALİYET GELİRLERİ /GİDERLERİ TOPLAMI (III+IV+V+VI+VII)		3,318,854	2,883,366
IX.	KREDİ VE DİĞER ALACAKLAR DEĞER DÜŞÜŞ KARŞILIĞI (-)	(IV-6)	565,603	482,345
X.	DİĞER FAALİYET GİDERLERİ (-)	(IV-7)	1,958,196	1,701,857
XI.	NET FAALİYET KÂRI/ZARARI (VIII-IX-X)		795,055	699,164
XII.	BİRLEŞME İŞLEMİ SONRASINDA GELİR OLARAK KAYDEDİLEN FAZLALIK TUTARI		-	-
XIII.	ÖZKAYNAK YÖNTEMİ UYGULANAN ORTAKLIKLARDAN KÂR/ZARAR		-	-
XIV.	NET PARASAL POZİSYON KÂRI/ZARARI		-	-
XV.	SÜRDÜRÜLEN FAALİYETLER VERGİ ÖNCESİ K/Z (XI+...+XIV)	(IV-8)	795,055	699,164
XVI.	SÜRDÜRÜLEN FAALİYETLER VERGİ KARŞILIĞI (±)	(IV-9)	(172,495)	(164,116)
16.1	Cari Vergi Karşılığı		(233,494)	(60,125)
16.2	Ertelemiş Vergi Karşılığı		60,999	(103,991)
XVII.	SÜRDÜRÜLEN FAALİYETLER DÖNEM NET K/Z (XV+XVI)	(IV-10)	622,560	535,048
XVIII.	DURDURULAN FAALİYETLERDEN GELİRLER		-	-
18.1	Satış Amaçlı Elde Tutulan Duran Varlık Gelirleri		-	-
18.2	İştirak, Bağlı Ortaklık ve Birlikte Kontrol Edilen Ortaklıklar (İş Ort.) Satış Karları		-	-
18.3	Diğer Durdurulan Faaliyet Gelirleri		-	-
XIX.	DURDURULAN FAALİYETLERDEN GİDERLER (-)		-	-
19.1	Satış Amaçlı Elde Tutulan Duran Varlık Giderleri		-	-
19.2	İştirak, Bağlı Ortaklık ve Birlikte Kontrol Edilen Ortaklıklar (İş Ort.) Satış Zararları		-	-
19.3	Diğer Durdurulan Faaliyet Giderleri		-	-
XX.	DURDURULAN FAALİYETLER VERGİ ÖNCESİ K/Z (XVIII-XIX)	(IV-8)	-	-
XXI.	DURDURULAN FAALİYETLER VERGİ KARŞILIĞI	(IV-9)	-	-
21.1	Cari Vergi Karşılığı		-	-
21.2	Ertelemiş Vergi Karşılığı		-	-
XXII.	DURDURULAN FAALİYETLER DÖNEM NET K/Z (XX+XXI)	(IV-10)	-	-
XXIII.	NET DÖNEM KARI/ZARARI (XVII+XXII)	(IV-11)	622,560	535,048
23.1	Grubun Kârı / Zararı		622,560	535,048
23.2	Azınlık Payları Kârı / Zararı (-)		-	-
	Hisse Başına Kâr / Zarar		0.2824	0.2427

İlişikteki notlar bu finansal tabloların tamamlayıcı parçalarıdır.

TÜRK EKONOMİ BANKASI ANONİM ŞİRKETİ
1 OCAK – 31 ARALIK 2014 HESAP DÖNEMİNE AİT ÖZKAYNAKLARDA
MUHASEBELEŞTİRİLEN GELİR GİDER KALEMLERİNE İLİŞKİN TABLOLAR
(Tutarlar aksi belirtilmedikçe Bin Türk Lirası (TL) olarak ifade edilmiştir.)

IV. ÖZKAYNAKLARDA MUHASEBELEŞTİRİLEN GELİR GİDER KALEMLERİNE İLİŞKİN TABLO

	Bağımsız Denetimden Geçmiş Cari Dönem 01.01-31.12.2014	Bağımsız Denetimden Geçmiş Önceki Dönem 01.01-31.12.2013
I. MENKUL DEĞERLER DEĞERLEME FARKLARINA SATILMAYA HAZIR FİNANSAL VARLIKLARDAN EKLENEN	106,490	(105,299)
II. MADDİ DURAN VARLIKLAR YENİDEN DEĞERLEME FARKLARI	-	-
III. MADDİ OLMAYAN DURAN VARLIKLAR YENİDEN DEĞERLEME FARKLARI	-	-
IV. YABANCI PARA İŞLEMLER İÇİN KUR ÇEVİRİM FARKLARI	-	-
V. NAKİT AKIŞ RİSKİNDEN KORUNMA AMAÇLI TÜREV FİNANSAL VARLIKLARA İLİŞKİN KÂR/ZARAR (Gerçeğe Uygun Değer Değişikliklerinin Etkin Kısmı)	(115,379)	102,314
VI. YURTDIŞINDAKİ NET YATIRIM RİSKİNDEN KORUNMA AMAÇLI TÜREV FİNANSAL VARLIKLARA İLİŞKİN KÂR/ZARAR (Gerçeğe Uygun Değer Değişikliklerinin Etkin Kısmı)	-	-
VII. MUHASEBE POLİTİKASINDA YAPILAN DEĞİŞİKLİKLER İLE HATALARIN DÜZELTİLMESİNİN ETKİSİ	-	-
VIII. TMS UYARINCA ÖZKAYNAKLARDA MUHASEBELEŞTİRİLEN DİĞER GELİR GİDER UNSURLARI	14,245	24,001
IX. DEĞERLEME FARKLARINA AİT ERTELENMİŞ VERGİ	(1,071)	(4,204)
X. DOĞRUDAN ÖZKAYNAK ALTINDA MUHASEBELEŞTİRİLEN NET GELİR/GİDER (I+II+...+IX)	4,285	16,812
XI. DÖNEM KÂRI/ZARARI	(10,304)	(71,004)
11.1 Menkul Değerlerin Gerçeğe Uygun Değerindeki Net Değişme (Kar-Zarara Transfer)	(10,304)	(71,004)
11.2 Nakit Akış Riskinden Korunma Amaçlı Türev Finansal Varlıklardan Yeniden Sınıflandırılan ve Gelir Tablosunda Gösterilen Kısım	-	-
11.3 Yurtdışındaki Net Yatırım Riskinden Korunma Amaçlı Yeniden Sınıflandırılan ve Gelir Tablosunda Gösterilen Kısım	-	-
11.4 Diğer	-	-
XII. DÖNEME İLİŞKİN MUHASEBELEŞTİRİLEN TOPLAM KÂR/ZARAR (X±XI)	(6,019)	(54,192)

İlişikteki notlar bu finansal tabloların tamamlayıcı parçalarıdır.

TÜRK EKONOMİ BANKASI ANONİM ŞİRKETİ
1 OCAK – 31 ARALIK 2013 HESAP DÖNEMİNE AİT
ÖZKAYNAK DEĞİŞİM TABLOSU

(Tutarlar aksi belirtilmedikçe Bin Türk Lirası (TL) olarak ifade edilmiştir.)

V. ÖZKAYNAK DEĞİŞİM TABLOSU

	Bağımsız Denetimden Geçmiş		Ödenmiş Sermaye Enflasyon Düzeltme Farkı	Hisse Senedi İhraç Primleri	Hisse Senedi İptal Karları	Yasal Yedek Akçeler	Statü Yedekleri	Olağanüstü Yedek Akçe	Diğer Yedekler	Dönem Net Karı/ (Zararı)	Geçmiş Dönem Karı/ (Zararı)	Menkul Değer Değerleme Farkı	Maddi ve Maddi Olmayan Duran Varlıkların YDF		Riskten Korunma Fonları	A./Durdurulan F.İlişkin Dur.V.Bir. Değ.F	Satış Payları Hariç Toplam Özkaynak	Azınlık Payları	Toplam Özkaynak	
	Dipnot	Ödenmiş Sermaye											Ortaklıklardan Bedelsiz Hisse Senetleri	Varlık YDF						Toplam
I. Önceki Dönem – 01.01-31.12.2013																				
II. Dönem Başı Bakiyesi 31.12.2012		2,204,390	200,262	2,565	-	121,667	-	1,133,061	524,365	-	505,475	61,545	101,391	527	(49,666)	-	4,805,582	-	4,805,582	
2.1 Hataların Düzeltilmesinin Etkisi		-	-	-	-	-	-	-	-	-	-	-	-	-	-	-	-	-	-	-
2.2 Muhasebe Politikasında Yapılan Değişikliklerin Etkisi		-	-	-	-	-	-	-	-	-	-	-	-	-	-	-	-	-	-	-
III. Yeni Bakiye (I+II)		2,204,390	200,262	2,565	-	121,667	-	1,133,061	524,365	-	505,475	61,545	101,391	527	(49,666)	-	4,805,582	-	4,805,582	
IV. Dönem İçindeki Değişimler		-	-	-	-	-	-	-	-	-	-	-	-	-	-	-	-	-	-	-
V. Birleşmeden Kaynaklanan Artış/Azalış		-	-	-	-	-	-	-	-	-	-	-	-	-	-	-	-	-	-	-
VI. Menkul Değerler Değerleme Farkları	(V-a)	-	-	-	-	-	-	-	-	-	-	(155,244)	-	-	-	-	(155,244)	-	(155,244)	
VII. Riskten Korunma Fonları (Etkin Kısım)	(V-b)	-	-	-	-	-	-	-	-	-	-	-	-	-	81,851	-	81,851	-	81,851	
6.1 Nakit Akış Riskinden Korunma Amaçlı		-	-	-	-	-	-	-	-	-	-	-	-	-	81,851	-	81,851	-	81,851	
6.2 Yurtdışındaki Net Yatırım Riskinden Korunma Amaçlı		-	-	-	-	-	-	-	-	-	-	-	-	-	-	-	-	-	-	
VIII. Maddi Olmayan Duran Varlıkların Yeniden Değerleme Farkları		-	-	-	-	-	-	-	-	-	-	-	-	-	-	-	-	-	-	
IX. İştirakler, Bağlı Ort. ve Birlikte Kontrol Edilen Ort.(İş Ort.) Bedelsiz HS		-	-	-	-	-	-	-	-	-	-	-	-	-	-	-	-	-	-	
X. Kur Farkları	(V-c)	-	-	-	-	-	-	-	-	-	-	-	-	-	-	-	-	-	-	
XI. Varlıkların Elden Çıkarılmasından Kaynaklanan Değişiklik		-	-	-	-	-	-	-	-	-	-	-	-	-	-	-	-	-	-	
XII. Varlıkların Yeniden Sınıflandırılmasından Kaynaklanan Değişiklik		-	-	-	-	-	-	-	-	-	-	-	-	-	-	-	-	-	-	
XIII. İştirak Özkaynağındaki Değişikliklerin Banka Özkaynağına Etkisi		-	-	-	-	-	-	-	-	-	-	-	-	-	-	-	-	-	-	
XIV. Sermaye Artırımı		-	-	-	-	-	-	-	-	-	-	-	-	-	-	-	-	-	-	
14.1 Nakden		-	-	-	-	-	-	-	-	-	-	-	-	-	-	-	-	-	-	
14.2 İç Kaynaklardan		-	-	-	-	-	-	-	-	-	-	-	-	-	-	-	-	-	-	
XV. Hisse Senedi İhraç Primi	(V-h)	-	-	-	-	-	-	-	-	-	-	-	-	-	-	-	-	-	-	
XVI. Hisse Senedi İptal Karları		-	-	-	-	-	-	-	-	-	-	-	-	-	-	-	-	-	-	
XVII. Ödenmiş Sermaye Enflasyon Düzeltme Farkı		-	-	-	-	-	-	-	-	-	-	-	-	-	-	-	-	-	-	
XVIII. Diğer		-	-	-	-	-	-	-	19,201	-	-	-	-	-	-	-	19,201	-	19,201	
XIX. Dönem Net Karı veya Zararı		-	-	-	-	-	-	-	-	535,048	-	-	-	-	-	-	535,048	-	535,048	
XX. Kar Dağıtım		-	-	-	-	24,281	-	308,541	163,156	-	(495,978)	-	-	-	-	-	-	-	-	
20.1 Dağıtılan Temettü		-	-	-	-	-	-	-	-	-	-	-	-	-	-	-	-	-	-	
20.2 Yedeklere Aktarılan Tutarlar		-	-	-	-	24,281	-	308,541	163,156	-	(495,978)	-	-	-	-	-	-	-	-	
20.3 Diğer		-	-	-	-	-	-	-	-	-	-	-	-	-	-	-	-	-	-	
Dönem Sonu Bakiyesi 31.12.2013																				
(III+IV+V+VI+VII+VIII+IX+X+XI+XII+XIII+XIV+XV+XVI+XVII+XVIII+XIX+XX)		2,204,390	200,262	2,565	-	145,948	-	1,441,602	706,722	535,048	9,497	(93,699)	101,391	527	32,185	-	5,286,438	-	5,286,438	

İlişikteki notlar bu finansal tabloların tamamlayıcı parçalarıdır.

TÜRK EKONOMİ BANKASI ANONİM ŞİRKETİ
1 OCAK – 31 ARALIK 2014 HESAP DÖNEMİNE AİT
ÖZKAYNAK DEĞİŞİM TABLOSU

(Tutarlar aksi belirtilmedikçe Bin Türk Lirası (TL) olarak ifade edilmiştir.)

V. ÖZKAYNAK DEĞİŞİM TABLOSU

Bağımsız Denetimden Geçmiş	Dipnot	Ödenmiş Sermaye	Ödenmiş Sermaye Enflasyon Düzeltme Farkı	Hisse Senedi İhraç Primleri	Hisse Senedi İptal Karları	Yasal Yedek Akçeler	Statü Yedekleri	Olağanüstü Yedek Akçe	Diğer Yedekler	Dönem Net Karı/ Zararı	Geçmiş Dönem Karı/ Zararı	Menkul Değer Değerleme Farkı	Maddi ve Maddi Olmayan Duran Varlık YDF	Ortaklıklardan Bedelsiz Hisse Senetleri	Riskten Korunma Fonları	A./Durdurulan F.İlişkin Dur.V.Bir. Değ.F	Satış Payları Hariç Toplam Özkaynak	Azınlık Payları	Toplam Özkaynak	
																				Ödenmiş Sermaye
I. Cari Dönem – 01.01-31.12.2014																				
Dönem Başı Bakiyesi 31.12.2013		2,204,390	200,262	2,565	-	145,948	-	1,441,602	706,722	-	544,545	(93,699)	101,391	527	32,185	-	5,286,438	-	5,286,438	
Dönem İçindeki Değişimler		-	-	-	-	-	-	-	-	-	-	-	-	-	-	-	-	-	-	
II. Birleşmeden Kaynaklanan Artış/Azalış		-	-	-	-	-	-	-	-	-	-	-	-	-	-	-	-	-	-	
III. Menkul Değerler Değerleme Farkları	(V-a)	-	-	-	-	-	-	-	-	-	-	74,888	-	-	-	-	74,888	-	74,888	
IV. Riskten Korunma Fonları (Etkin Kısım)	(V-b)	-	-	-	-	-	-	-	-	-	-	-	-	-	(92,303)	-	(92,303)	-	(92,303)	
4.1 Nakit Akış Riskinden Korunma Amaçlı		-	-	-	-	-	-	-	-	-	-	-	-	-	(92,303)	-	(92,303)	-	(92,303)	
4.2 Yurtdışındaki Net Yatırım Riskinden Korunma Amaçlı		-	-	-	-	-	-	-	-	-	-	-	-	-	-	-	-	-	-	
V. Maddi Duran Varlıklar Yeniden Değerleme Farkları		-	-	-	-	-	-	-	-	-	-	-	-	-	-	-	-	-	-	
VI. Maddi Olmayan Duran Varlıklar Yeniden Değerleme Farkları		-	-	-	-	-	-	-	-	-	-	-	-	-	-	-	-	-	-	
VII. İştirakler, Bağlı Ort. ve Birlikte Kontrol Edilen Ort.(İş Ort.) Bedelsiz HS		-	-	-	-	-	-	-	-	-	-	-	-	-	-	-	-	-	-	
VIII. Kur Farkları	(V-c)	-	-	-	-	-	-	-	-	-	-	-	-	-	-	-	-	-	-	
IX. Varlıkların Elden Çıkarılmasından Kaynaklanan Değişiklik		-	-	-	-	-	-	-	-	-	-	-	-	-	-	-	-	-	-	
X. Varlıkların Yeniden Sınıflandırılmasından Kaynaklanan Değişiklik		-	-	-	-	-	-	-	-	-	-	-	-	-	-	-	-	-	-	
XI. İştirak Özkaynağındaki Değişikliklerin Banka Özkaynağına Etkisi		-	-	-	-	-	-	-	-	-	-	-	-	-	-	-	-	-	-	
XII. Sermaye Artırımı		-	-	-	-	-	-	-	-	-	-	-	-	-	-	-	-	-	-	
12.1 Nakden		-	-	-	-	-	-	-	-	-	-	-	-	-	-	-	-	-	-	
12.2 İç Kaynaklardan		-	-	-	-	-	-	-	-	-	-	-	-	-	-	-	-	-	-	
XIII. Hisse Senedi İhraç Primi	(V-h)	-	-	-	-	-	-	-	-	-	-	-	-	-	-	-	-	-	-	
XIV. Hisse Senedi İptal Karları		-	-	-	-	-	-	-	-	-	-	-	-	-	-	-	-	-	-	
XV. Ödenmiş Sermaye Enflasyon Düzeltme Farkı		-	-	-	-	-	-	-	-	-	-	-	-	-	-	-	-	-	-	
XVI. Diğer		-	-	-	-	-	-	9,400	11,396	-	-	-	(9,400)	-	-	-	11,396	-	11,396	
XVII. Dönem Net Karı veya Zararı		-	-	-	-	-	-	-	-	622,560	-	-	-	-	-	-	622,560	-	622,560	
XVIII. Kar Dağıtım		-	-	-	-	26,752	-	508,296	-	-	(535,048)	-	-	-	-	-	-	-	-	
18.1 Dağıtılan Temettü		-	-	-	-	-	-	-	-	-	-	-	-	-	-	-	-	-	-	
18.2 Yedeklere Aktarılan Tutarlar		-	-	-	-	26,752	-	508,296	-	-	(535,048)	-	-	-	-	-	-	-	-	
18.3 Diğer		-	-	-	-	-	-	-	-	-	-	-	-	-	-	-	-	-	-	
Dönem Sonu Bakiyesi 31.12.2014																				
(I+II+III+IV+V+VI+VII+VIII+IX+X+XI+XII+XIII+XIV+XV+XVI+XVII+XVIII)		2,204,390	200,262	2,565	-	172,700	-	1,959,298	718,118	622,560	9,497	(18,811)	91,991	527	(60,118)	-	5,902,979	-	5,902,979	

İlişikteki notlar bu finansal tabloların tamamlayıcı parçalarıdır.

TÜRK EKONOMİ BANKASI ANONİM ŞİRKETİ
1 OCAK - 31 ARALIK 2014 HESAP DÖNEMİNE AİT
NAKİT AKIŞ TABLOSU

(Tutarlar aksi belirtilmedikçe Bin Türk Lirası (TL) olarak ifade edilmiştir.)

VI. NAKİT AKIŞ TABLOSU

	Dipnot	Bağımsız	Bağımsız
		Denetimden Geçmiş Cari Dönem 01.01-31.12.2014	Denetimden Geçmiş Önceki Dönem 01.01-31.12.2013
A. BANKACILIK FAALİYETLERİNE İLİŞKİN NAKİT AKIMLARI			
1.1 Bankacılık Faaliyet Konusu Aktif ve Pasiflerdeki Değişim Öncesi Faaliyet Kârı		1,999,891	1,579,621
1.1.1 Alınan Faizler		5,010,085	3,458,200
1.1.2 Ödenen Faizler		(2,393,579)	(1,900,804)
1.1.3 Alınan Temettümler		8,559	3,234
1.1.4 Alınan Ücret ve Komisyonlar		1,931,178	1,142,753
1.1.5 Elde Edilen Diğer Kazançlar		682,728	617,421
1.1.6 Zarar Olarak Muhasebeleştirilen Donuk Alacaklardan Tahsilatlar		445,064	377,028
1.1.7 Personele ve Hizmet Tedarik Edenlere Yapılan Nakit Ödemeler		(816,502)	(725,162)
1.1.8 Ödenen Vergiler		(162,760)	(109,084)
1.1.9 Diğer	(VI-1)	(2,704,882)	(1,283,965)
1.2 Bankacılık Faaliyetleri Konusu Aktif ve Pasiflerdeki Değişim		(815,683)	(2,789,425)
1.2.1 Alım Satım Amaçlı Finansal Varlıklarda Net Azalış / (Artış)		566,661	(213,875)
1.2.2 Gerçeğe Uygun Değer Farkı Kâr veya Zarara Yansıtılan Finansal Varlıklarda Net (Artış) / Azalış		-	-
1.2.3 Bankalar Hesabındaki Net (Artış) / Azalış		1,926	(7,718)
1.2.4 Kredilerdeki Net Artış		(7,439,195)	(8,719,348)
1.2.5 Diğer Aktiflerde Net Artış	(VI-1)	(1,252,038)	(1,881,042)
1.2.6 Bankaların Mevduatlarında Net Artış / (Azalış)		449,401	1,682,419
1.2.7 Diğer Mevduatlarda Net Artış		5,336,193	4,908,369
1.2.8 Alınan Kredilerdeki Net Artış / (Azalış)		2,274,843	1,612,290
1.2.9 Vadesi Gelmiş Borçlarda Net Artış / (Azalış)		-	-
1.2.10 Diğer Borçlarda Net Artış / (Azalış)		(753,474)	(170,520)
I. Bankacılık Faaliyetlerinden Kaynaklanan Net Nakit Akımı		1,184,208	(1,209,804)
B. YATIRIM FAALİYETLERİNE İLİŞKİN NAKİT AKIMLARI			
II. Yatırım Faaliyetlerinden Kaynaklanan Net Nakit Akımı		6,572	(672,485)
2.1 İktisap Edilen İştirakler, Bağlı Ortaklık ve Birlikte Kontrol Edilen Ortaklıklar (İş Ortaklıkları)		-	-
2.2 Elden Çıkarılan İştirakler, Bağlı Ortaklık ve Birlikte Kontrol Edilen Ortaklıklar (İş Ortaklıkları)		-	-
2.3 Satın Alınan Menkuller ve Gayrimenkuller		(80,975)	(145,227)
2.4 Elden Çıkarılan Menkul ve Gayrimenkuller		10,568	1,742
2.5 Elde Edilen Satılmaya Hazır Finansal Varlıklar		(3,769,644)	(6,732,881)
2.6 Elden Çıkarılan Satılmaya Hazır Finansal Varlıklar		3,874,067	6,245,467
2.7 Satın Alınan Yatırım Amaçlı Menkul Değerler		-	-
2.8 Satılan Yatırım Amaçlı Menkul Değerler		-	3,078
2.9 Diğer	(VI-1)	(27,444)	(44,664)
C. FİNANSMAN FAALİYETLERİNE İLİŞKİN NAKİT AKIMLARI			
III. Finansman Faaliyetlerinden Sağlanan Net Nakit		282,633	219,844
3.1 Krediler ve İhraç Edilen Menkul Değerlerden Sağlanan Nakit		1,604,439	696,130
3.2 Krediler ve İhraç Edilen Menkul Değerlerden Kaynaklanan Nakit Çıkışı		(1,321,806)	(476,286)
3.3 İhraç Edilen Sermaye Araçları		-	-
3.4 Temettü Ödemeleri		-	-
3.5 Finansal Kiralamaya İlişkin Ödemeler		-	-
3.6 Diğer		-	-
IV. Döviz Kurundaki Değişimin Nakit ve Nakde Eşdeğer Varlıklar Üzerindeki Etkisi	(VI-1)	3,981	28,013
V. Nakit ve Nakde Eşdeğer Varlıklardaki Net Artış		1,477,394	(1,634,432)
VI. Dönem Başındaki Nakit ve Nakde Eşdeğer Varlıklar	(VI-2)	1,832,772	3,467,204
VII. Dönem Sonundaki Nakit ve Nakde Eşdeğer Varlıklar	(VI-2)	3,310,166	1,832,772

İlişikteki notlar bu finansal tabloların tamamlayıcı parçalarıdır.

TÜRK EKONOMİ BANKASI ANONİM ŞİRKETİ
31 ARALIK 2014 VE 2013 TARİHLERİNDE SONA EREN HESAP DÖNEMLERİNE AİT
KAR DAĞITIM TABLOSU

(Tutarlar aksi belirtilmedikçe Bin Türk Lirası (TL) olarak ifade edilmiştir.)

VII. KAR DAĞITIM TABLOSU

	Bağımsız Denetimden Geçmiş Cari Dönem 31.12.2014(*)	Bağımsız Denetimden Geçmiş Önceki Dönem 31.12.2013
I. DÖNEM KÂRININ DAĞITIMI		
1.1 DÖNEM KÂRI	795,055	699,164
1.2 ÖDENECEK VERGİ VE YASAL YÜKÜMLÜLÜKLER (-)	172,495	164,116
1.2.1 Kurumlar Vergisi (Gelir Vergisi)	233,494	60,125
1.2.2 Gelir Vergisi Kesintisi	-	-
1.2.3 Diğer Vergi ve Yasal Yükümlülükler (**)	(60,999)	103,991
A. NET DÖNEM KÂRI (1.1-1.2)	622,560	535,048
1.3 GEÇMİŞ DÖNEMLER ZARARI (-)	-	-
1.4 BİRİNCİ TERTİP YASAL YEDEK AKÇE (-)	-	26,752
1.5 BANKADA BIRAKILMASI VE TASARRUFU ZORUNLU YASAL FONLAR (-)	-	-
B. DAĞITILABİLİR NET DÖNEM KÂRI [(A-(1.3+1.4+1.5)]	-	508,296
1.6 ORTAKLARA BİRİNCİ TEMETTÜ (-)	-	-
1.6.1 Hisse Senedi Sahiplerine	-	-
1.6.2 İmtiyazlı Hisse Senedi Sahiplerine	-	-
1.6.3 Katılma İntifa Senetlerine	-	-
1.6.4 Kâra İştirakli Tahvillere	-	-
1.6.5 Kâr ve Zarar Ortaklığı Belgesi Sahiplerine	-	-
1.7 PERSONELE TEMETTÜ (-)	-	-
1.8 YÖNETİM KURULUNA TEMETTÜ (-)	-	-
1.9 ORTAKLARA İKİNCİ TEMETTÜ (-)	-	-
1.9.1 Hisse Senedi Sahiplerine	-	-
1.9.2 İmtiyazlı Hisse Senedi Sahiplerine	-	-
1.9.3 Katılma İntifa Senetlerine	-	-
1.9.4 Kâra İştirakli Tahvillere	-	-
1.9.5 Kâr ve Zarar Ortaklığı Belgesi Sahiplerine	-	-
1.10 İKİNCİ TERTİP YASAL YEDEK AKÇE (-)	-	-
1.11 STATÜ YEDEKLERİ (-)	-	-
1.12 OLAĞANÜSTÜ YEDEKLER	-	508,296
1.13 DİĞER YEDEKLER	-	-
1.14 ÖZEL FONLAR	-	-
II. YEDEKLERDEN DAĞITIM		
2.1 DAĞITILAN YEDEKLER	-	-
2.2 İKİNCİ TERTİP YASAL YEDEKLER (-)	-	-
2.3 ORTAKLARA PAY (-)	-	-
2.3.1 Hisse Senedi Sahiplerine	-	-
2.3.2 İmtiyazlı Hisse Senedi Sahiplerine	-	-
2.3.3 Katılma İntifa Senetlerine	-	-
2.3.4 Kâra İştirakli Tahvillere	-	-
2.3.5 Kâr ve Zarar Ortaklığı Belgesi Sahiplerine	-	-
2.4 PERSONELE PAY (-)	-	-
2.5 YÖNETİM KURULUNA PAY (-)	-	-
III. HİSSE BAŞINA KÂR		
3.1 HİSSE SENEDİ SAHİPLERİNE	0.2824	0.2427
3.2 HİSSE SENEDİ SAHİPLERİNE (%)	28.24	24.27
3.3 İMTİYAZLI HİSSE SENEDİ SAHİPLERİNE	-	-
3.4 İMTİYAZLI HİSSE SENEDİ SAHİPLERİNE (%)	-	-
IV. HİSSE BAŞINA TEMETTÜ		
4.1 HİSSE SENEDİ SAHİPLERİNE	-	-
4.2 HİSSE SENEDİ SAHİPLERİNE (%)	-	-
4.3 İMTİYAZLI HİSSE SENEDİ SAHİPLERİNE	-	-
4.4 İMTİYAZLI HİSSE SENEDİ SAHİPLERİNE (%)	-	-

(*) 31 Aralık 2014 finansal tablolarının kesinleştiği tarih itibarıyla Genel Kurul henüz yapılmamıştır.

(**) Diğer vergi ve yasal yükümlülüklerde gösterilen tutar kar dağıtımına konu edilmeyecek ertelenmiş vergi gideri/geliridir.

İlişikteki notlar bu finansal tabloların tamamlayıcı parçalarıdır

ÜÇÜNCÜ BÖLÜM

MUHASEBE POLİTİKALARI

I. Sunum Esaslarına İlişkin Açıklamalar

Banka, yasal kayıtlarını, finansal tablolarını ve finansal tablolarına dayanak oluşturan dokümanlarını Bankaların Muhasebe Uygulamalarına ve Belgelerin Saklanması İlişkin Usul ve Esaslar Hakkında Yönetmeliğe, Kamu Gözetimi Muhasebe ve Denetim Standartları Kurumu (“KGK”) tarafından yürürlüğe konulmuş olan Türkiye Muhasebe Standartları (“TMS”) ve Türkiye Finansal Raporlama Standartları (“TFRS”) ile bunlara ilişkin ek ve yorumlara (tümü “Türkiye Muhasebe Standartları” ya da “TMS”), Bankacılık Düzenleme ve Denetleme Kurulu tarafından muhasebe ve finansal raporlama esaslarına ilişkin yayımlanan diğer yönetmelik, tebliğ ve genelgeler ile Bankacılık Düzenleme ve Denetleme Kurumu (“BDDK”) tarafından yapılan açıklamalar, Türk Ticaret Mevzuatı ve Vergi Mevzuatına uygun olarak hazırlanmaktadır. Kamuya açıklanacak finansal tabloların biçim ve içerikleri ile açıklama ve dipnotları 28 Haziran 2012 tarih ve 28337 sayılı Resmi Gazete’de yayımlanan “Bankalarca Kamuya Açıklanacak Finansal Tablolar ile Bunlara İlişkin Açıklama ve Dipnotlar Hakkında Tebliğ” ile eklerine ve değişiklikler getiren tebliğlere uygun olarak hazırlanmıştır.

Geçmiş dönem finansal tabloları, 16 Ocak 2005 tarihli ve 25702 sayılı Resmî Gazete’de yayımlanan Türkiye Muhasebe Standartları (“TMS”) 1 - Finansal Tabloların Hazırlanma ve Sunulma Esaslarına İlişkin Standardı çerçevesinde Türkiye Muhasebe Standartları ile Türkiye Finansal Raporlama Standartları’na ve BDDK tarafından muhasebe ve finansal raporlama esaslarına ilişkin yayımlanan diğer yönetmelik, açıklama ve genelgelere uygun olarak muhasebeleştirilmiş, buna ilave olarak geçmiş dönem finansal tablolarının, cari dönem ile karşılaştırmalı olarak verilebilmesi için gerekli görüldüğü takdirde sınıflandırmalar yapılmıştır.

II. Finansal Araçların Kullanım Stratejisi ve Yabancı Para Cinsinden İşlemlere İlişkin Açıklamalar

Banka KOBİ’lerden uluslararası şirketlere ve küçük bireysel yatırımcıya kadar her türlü müşterisinin finansal ihtiyaçlarına yönelik ürünleri mevzuata uygun olarak geliştirmek ve bu ürünleri pazarlamak amacıyla Müşteri istekleri karşılarken Banka’nın öncelikli amacı riskleri minimize ederek karlılığı artırıp optimum likiditeyi sağlamaktır.

Banka aktif pasif yönetimi yaparken kaynak maliyeti ile ürün getirisi arasında her zaman pozitif bir marj ile çalışmayı ve uygun vade riski yaratmayı ve yönetmeyi amaç edinmiştir.

Banka’nın risk yönetimi stratejisinin bir unsuru olarak, Banka’nın her türlü kısa vadeli kur, faiz ve fiyat hareketlerinde risk oluşturabilecek pozisyonların yönetimi sadece Aktif Pasif Yönetimi ve Hazine Grubu tarafından ve Yönetim Kurulunca tanımlanan işlem limitleri dahilinde yapılmaktadır. Banka’nın Aktif Pasif Komitesi, kısa, orta ve uzun vadeli fiyat stratejilerini belirlerken vade uyumsuzluğunu yönetmekte, fiyatlama politikası olarak da pozitif bilanço marjı ile çalışılması ilkesini benimsemektedir.

Yönetim Kurulu hazine işlemleri olarak para, sermaye ve mal piyasalarında risk alınmasına izin vermekte ve Yönetim Kurulunca belirlenen limitler ürün bazlı olarak ayrı ayrı tanımlanmaktadır.

Yabancı para cinsinden aktif ve pasif hesaplar, bilanço tarihindeki Banka gişe döviz alış kurları ile değerlendirilmekte ve gelir tablosunda “Kambiyo işlemleri kâr/zararı” olarak muhasebeleştirilmektedir.

Banka’nın, satılmaya hazır yabancı para cinsinden sermaye araçları dolayısıyla maruz kaldığı kur riskinden korunma stratejileri kur riski ana başlığı altında, sabit faizli mevduattan ve değişken faizli kullanılan kredilerden kaynaklanan faiz oranı riskinden korunmaya yönelik uygulamalar ise faiz oranı riski ana başlığı altında detaylı olarak açıklanmıştır.

Banka’nın Aktif Pasif Komitesi bilançonun yapısına uygun olarak faiz ve kur farkı değişikliklerinden korunmak için para swapları, vadeli döviz alım satımları ve benzeri türev ürünlerine onay vermektedir.

TÜRK EKONOMİ BANKASI ANONİM ŞİRKETİ
1 OCAK – 31 ARALIK 2014 HESAP DÖNEMİNE AİT
FİNANSAL TABLOLARA İLİŞKİN AÇIKLAMA VE DİPNOTLAR
(Tutarlar aksi belirtilmedikçe Bin Türk Lirası (TL) olarak ifade edilmiştir.)

III. İştirakler, Bağlı Ortaklıklar ve Birlikte Kontrol Edilen Ortaklıklara İlişkin Bilgilerin Sunumu

Türk parası cinsinden iştirakler ve bağlı ortaklıklar, “Bireysel Finansal Tablolara İlişkin Türkiye Muhasebe Standardı” (“TMS 27”) uyarınca maliyet değeriyle muhasebeleştirilmekte ve varsa değer kaybı ile ilgili karşılık düşüldükten sonra, konsolide olmayan finansal tablolara yansıtılmaktadır.

IV. Vadeli İşlem ve Opsiyon Sözleşmeleri ile Türev Ürünlerle İlişkin Açıklamalar

Vadeli döviz alım satım sözleşmeleri ile swap para işlemlerinin gerçeğe uygun değerinin tespitinde, söz konusu işlemlerin ilgili sözleşme kurlarının, ilgili döviz cinsleri için bilanço tarihinden her bir işlemin vade sonu tarihleri için geçerli olan cari piyasa faiz oranları ile bilanço tarihine iskonto edilerek indirgenmiş değerleri, dönem sonu Banka kurları ile karşılaştırılmakta, ortaya çıkan kur farkları cari dönem gelir tablosuna yansıtılmaktadır.

Swap faiz işlemlerinin gerçeğe uygun değerinin tespitinde, swap faiz işleminin sözleşmeye göre sabit faiz oranı üzerinden ödenecek veya alınacak faiz tutarları, bilanço tarihinden sabit faizli ödemenin veya tahsilatın yapılacağı tarihe kadar geçerli olan cari piyasa faiz oranları ile bilanço tarihine iskonto edilerek, sözleşmeye göre değişken faiz oranı üzerinden alınacak veya ödenecek faiz tutarları bilanço tarihinden ödemenin veya tahsilatın yapılacağı tarihe kadar geçerli olan cari piyasa faiz oranları ile baştan hesaplanarak yine bilanço tarihinden değişken faiz oranlı ödemenin veya tahsilatın yapılacağı tarihe kadar geçerli cari piyasa faiz oranları ile bilanço tarihine iskonto edilerek hesaplanmakta ve alınacak/verilecek sabit faiz tutarları ile alınacak/verilecek değişken faiz tutarları arasındaki farklar cari dönem gelir tablosuna yansıtılmaktadır.

Opsiyon alım ve satım sözleşmelerinin gerçeğe uygun değerinin tespiti için tüm opsiyon sözleşmelerinin değerlendirme tarihindeki cari prim değerleri hesaplanmakta, sözleşmeye göre alınan/ödenen prim tutarları ile değerlendirme tarihinde hesaplanan cari prim tutarları arasındaki farklar gelir tablosuna yansıtılmaktadır.

Futures işlemleri, günlük olarak birincil piyasalarda oluşan fiyatlar ile değerlendirilmekte ve ortaya çıkan gerçekleşmemiş kar veya zararlar gelir tablosuna yansıtılmaktadır.

Ana Ortaklık Banka; gerçeğe uygun değer ve nakış akış risklerinden korunmak için çeşitli gerçeğe uygun değer ve nakit akış riskinden korunma muhasebesi uygulamaları yapmaktadır. Riskten korunma amaçlı işlemlerde, Banka işlem tarihinde, riskten korunma aracı ile riskten korunma kalemi arasındaki ilişkiyi, Banka'nın risk yönetim amaçları ve riskten korunma işlemleri ile ilgili stratejileri ile birlikte dökümanete etmektedir. Ayrıca Banka, riskten korunma amaçlı kullanılan türev işlemlerin, riskten korunma kalemin gerçeğe uygun değerindeki değişiklikleri etkin ölçüde dengeleyebildiğinin değerlendirmesini düzenli olarak dökümanete etmektedir. Riskten korunmanın, riskten korunma muhasebesi şartlarını artık yerine getirmediği durumlarda, etkin faiz oranı yöntemi kullanılan riskten korunma kalemin taşınan değerine yapılan düzeltmeler vadeye kalan süre içerisinde iskonto edilerek gelir tablosuna yansıtılır.

Banka, riskten korunma konusu kalemlerin gerçeğe uygun değerlerindeki değişimlerini “Diğer Faiz Gelirleri” ve “Diğer Faiz Giderleri” hesaplarında muhasebeleştirirken, riskten korunma araçlarının aynı döneme tekabül eden gerçeğe uygun değer değişimlerini “Türev Finansal İşlemlerden Kar/Zarar” hesabında muhasebeleştirmektedir.

Bununla birlikte, riskten korunma konusu kalemlerinin finansal riskten korunma muhasebesine başlangıç tarihindeki gerçeğe uygun değerleri ile defter değerleri arasındaki farkları, söz konusu kalemlerin vadelerine paralel olarak itfa etmekte ve “Diğer Faiz Gelirleri” ve “Diğer Faiz Giderleri” hesaplarında muhasebeleştirmektedir.

V. Faiz Gelir ve Giderine İlişkin Açıklamalar

Faiz gelirleri ve giderleri tahakkuk esasına göre, gelecekteki nakit ödeme ve tahsilatları bilinen finansal varlık ve borçlar için etkin faiz oranı yöntemi kullanılarak kayıtlara intikal ettirilmektedir. İlgili mevzuat uyarınca donuk alacak haline gelen kredilerin faiz tahakkuk ve reeskont tutarları iptal edilmektedir. Donuk alacak haline gelen kredilerin faizleri ancak tahsil edildiğinde faiz geliri olarak kaydedilmektedir.

TÜRK EKONOMİ BANKASI ANONİM ŞİRKETİ
1 OCAK – 31 ARALIK 2014 HESAP DÖNEMİNE AİT
FİNANSAL TABLOLARA İLİŞKİN AÇIKLAMA VE DİPNOTLAR
(Tutarlar aksi belirtilmedikçe Bin Türk Lirası (TL) olarak ifade edilmiştir.)

VI. Ücret ve Komisyon Gelir ve Giderlerine İlişkin Açıklamalar

Bankacılık hizmet gelirleri tahsil edildikleri dönemde gelir kaydedilmekte, nakdi ve gayrinakdi kredilerle ilgili peşin tahsil edilen komisyon gelirleri ise etkin faiz oranı yöntemi ile iskonto edilerek dönemsellik ilkesi gereği ilgili dönemde gelir kaydedilmektedir.

Finansal yükümlülüklerle ilişkin olarak diğer kurum ve kuruluşlara ödenen ve işlem maliyetini oluşturan kredi ücret ve komisyon giderleri peşin ödenmiş gider hesabında takip edilmekte olup etkin faiz oranı yöntemi ile iskonto edilerek dönemsellik ilkesi gereği ilgili dönemlerde gider hesaplarına yansıtılmaktadır.

Temettü gelirleri iştirak ve bağlı ortaklıkların kar dağıtımlarını gerçekleştirdikleri tarihlerde kayıtlara yansıtılmaktadır.

VII. Finansal Varlıklara İlişkin Açıklamalar

Finansal araçlar; finansal aktifler, finansal pasifler ve türev enstrümanlardan oluşmaktadır. Bu enstrümanlarla ilgili riskler Banka'nın aldığı toplam riskin çok önemli bir kısmını kapsamaktadır. Finansal enstrümanlar Banka'nın bilançosundaki likidite, kredi ve piyasa risklerini her açıdan etkilemektedir. Banka, bu enstrümanların alım ve satımını müşterileri adına ve kendi nam ve hesabına yapmaktadır.

Finansal varlıklar, Banka'nın ticari faaliyetlerinin önemli bir bölümünü meydana getirmektedir. Bu araçlar finansal tablolardaki likiditeyi, kredi ve faiz riskini ortaya çıkarma, etkileme ve azaltabilme özelliğine sahiptir.

Finansal araçların normal yoldan alım satım işlemleri teslim tarihi ("settlement date") esas alınarak muhasebeleştirilmektedir. Teslim tarihi, bir varlığın Banka'ya teslim edildiği veya Banka tarafından teslim edildiği tarihtir. Teslim tarihi muhasebesi, (a) varlığın işletme tarafından elde edildiği tarihte muhasebeleştirilmesini ve (b) varlığın işletme tarafından teslim edildiği tarih itibarıyla bilanço dışı bırakılmasını ve yine aynı tarih itibarıyla elden çıkarma kazanç ya da kaybının muhasebeleştirilmesini gerektirir. Teslim tarihi muhasebesinin uygulanması durumunda, işletme, teslim aldığı varlıklarda olduğu gibi, ticari işlem tarihi ve teslim tarihi arasındaki dönem boyunca varlığın gerçeğe uygun değerinde meydana gelen değişimleri muhasebeleştirir.

Normal yoldan alım veya satım, bir finansal varlığın, genellikle yasal düzenlemeler veya ilgili piyasa teamülleri çerçevesinde belirlenen bir süre içerisinde teslimini gerektiren bir sözleşme çerçevesinde satın alınması veya satılmasıdır. İşlem tarihi ile teslim tarihi arasındaki süre içerisinde elde edilecek olan bir varlığın gerçeğe uygun değerinde meydana gelen değişiklikler, satın alınan aktifler ile aynı şekilde muhasebeleştirilir.

Aşağıda her finansal aracın tahmini gerçeğe uygun değerini belirlemede kullanılan yöntemler ve varsayımlar belirtilmiştir.

Nakit Değerler, Bankalar ve Diğer Mali Kuruluşlar

Nakit ve nakit benzeri kalemler, nakit para, vadesiz mevduat ve satın alım tarihinden itibaren vadeleri 3 ay veya 3 aydan daha az olan, hemen nakde çevrilebilecek olan ve önemli tutarda değer değişikliği riskini taşımayan yüksek likiditeye sahip diğer kısa vadeli yatırımlardır. Bu varlıkların defter değeri gerçeğe uygun değeridir.

Gerçeğe Uygun Değer Farkı Kar/Zarara Yansıtılan Finansal Varlıklar

Alım satım amaçlı menkul değerler piyasada kısa dönemde oluşan fiyat ve benzeri unsurlardaki dalgalanmalardan kar sağlamak amacıyla elde edilen veya elde edilme nedeninden bağımsız olarak, kısa dönemde kar sağlamaya yönelik bir portföyün parçası olan varlıklardır.

Alım satım amaçlı menkul kıymetler ilk olarak elde etme maliyeti üzerinden kayda alınır. İlgili kıymetin elde edilmesine ilişkin işlem maliyetleri elde etme maliyetine dahil edilir. Söz konusu menkul değerlerin maliyet değeri ile piyasa değeri arasında oluşan pozitif fark faiz ve gelir reeskontu olarak, negatif fark ise "Menkul Değerler Değer Düşüş Karşılığı" hesabı altında muhasebeleştirilir.

Vadeye Kadar Elde Tutulacak Yatırımlar ve Satılmaya Hazır Finansal Varlıklar

Vadeye kadar elde tutulacak yatırımlar, vadesine kadar elde tutulma niyetiyle edinilen, fonlama kabiliyeti dahil olmak üzere vade sonuna kadar elde tutulabilmesi için gerekli koşulların sağlanmış olduğu, sabit veya belirlenebilir ödemeleri ile sabit vadesi bulunan ve krediler ile alacaklar dışında kalan menkul kıymetlerden oluşmaktadır.

TÜRK EKONOMİ BANKASI ANONİM ŞİRKETİ
1 OCAK – 31 ARALIK 2014 HESAP DÖNEMİNE AİT
FİNANSAL TABLOLARA İLİŞKİN AÇIKLAMA VE DİPNOTLAR
(Tutarlar aksi belirtilmedikçe Bin Türk Lirası (TL) olarak ifade edilmiştir.)

VII. Finansal Varlıklara İlişkin Açıklamalar (devamı)

Vadeye Kadar Elde Tutulacak Yatırımlar ve Satılmaya Hazır Finansal Varlıklar (devamı)

Satılmaya hazır finansal varlıklar; krediler ve alacaklar, vadeye kadar elde tutulacak ve alım satım amaçlı menkul kıymetler dışında kalan tüm menkul kıymetlerden oluşmaktadır.

Menkul değerlerin ilk kayda alınmasında işlem maliyetlerini de içeren elde etme maliyeti kullanılmaktadır.

İlk kayda alımdan sonra satılmaya hazır finansal varlıkların müteakip değerlendirilmesi gerçeğe uygun değeri üzerinden yapılmakta ve gerçeğe uygun değerdeki değişikliklerden kaynaklanan ve menkullerin iskonto edilmiş değeri ile gerçeğe uygun değeri arasındaki farkı ifade eden gerçekleşmemiş kâr veya zararlar öz kaynak kalemleri içerisinde “Menkul Değerler Değerleme Farkları” hesabı altında gösterilmektedir. Aktif piyasalarda işlem gören borçlanma senetlerinin gerçeğe uygun değeri borsa fiyatına, borsa fiyatının bulunmaması halinde ise Resmi Gazete’de yer alan fiyatına göre belirlenmektedir. Aktif bir piyasada bir fiyatın bulunmadığı durumlarda, gerçeğe uygun değerlerin tespitinde TMS’de belirtilen diğer yöntemler kullanılmaktadır.

Vadeye kadar elde tutulacak yatırımlar ise ilk kayda alımdan sonra, var ise değer azalışı için ayrılan karşılık düşülerek, iç verim oranı yöntemi kullanılarak iskonto edilmiş değeri ile muhasebeleştirilmektedir.

Vadeye kadar elde tutulacak yatırımlardan elde edilen faizler, faiz geliri olarak kaydedilmektedir.

Önceden vadeye kadar elde tutulacak yatırımlar arasında sınıflandırılan ancak, sınıflandırma esaslarına uyulmadığından iki yıl boyunca bu sınıflandırmaya tabi tutulmayacak finansal varlıklar bulunmamaktadır.

Banka, finansal varlıkların yukarıda açıklanan sınıflamalara göre tasnifini anılan varlıkların edinilmesi esnasında yapmaktadır.

Vadeye kadar elde tutulacak yatırımların alım ve satım işlemleri menkul değerlerin teslim tarihine göre muhasebeleştirilmektedir.

Krediler ve Ayrılan Özel Karşılıklar

Krediler borçluya para sağlama yoluyla yaratılanlardan alım satım ya da kısa vadede satılma amacıyla elde tutulanlar dışında kalan finansal varlıklardır.

Banka, krediler ve alacakların ilk kaydını elde etme maliyeti ile yapmakta, kayda alınmayı izleyen dönemlerde TMS’ye uygun olarak etkin faiz oranı yöntemi kullanarak iskonto edilmiş değerleri üzerinden muhasebeleştirilmektedir.

Tahsili ileride şüpheli olabilecek krediler için karşılık ayrılmakta ve masraf yazılmak suretiyle cari dönem karından düşülmektedir. Takipteki alacaklar karşılığı, mevcut kredilerle ilgili ileride çıkabilecek muhtemel zararları karşılamak amacıyla, Banka yönetiminin kredi portföyünü kalite ve risk açısından değerlendirerek, ekonomik koşulları ve diğer etkenleri ve ilgili mevzuatı da göz önüne alarak ayırdığı tutardır.

Banka, 1 Kasım 2006 tarih ve 26333 sayılı Resmi Gazete’de yayımlanmış olan “Bankalarca Kredilerin ve Diğer Alacakların Niteliklerinin Belirlenmesi ve Bunlar İçin Ayrılacak Karşılıklara İlişkin Usul ve Esaslar Hakkında Yönetmelik” uyarınca III., IV. ve V. grup kredileri için özel karşılık ayırmaktadır. Söz konusu özel karşılıklar, “Karşılık ve Değer Düşme Giderleri - Özel Karşılık Giderleri” hesapları kullanılarak kar-zarar hesaplarına intikal ettirilmektedir. Bu tür kredilerle ilgili olarak yapılan tahsilatlarda öncelikle söz konusu kredinin anapara borçları karşılanmakta, ardından faiz alacakları tahsil edilmektedir.

Söz konusu kredilerle ilgili cari dönem içinde ayrılan karşılıklara istinaden yapılan tahsilatlar gelir tablosunda "Krediler ve Diğer Alacaklar Karşılığı" hesabından düşülmekte, faiz tahsilatları ise "Takipteki Alacaklardan Alınan Faizler" hesabına alacak vererek kaydedilmektedir.

Dönem içinde ayrılan karşılıklar “Kredi ve diğer alacaklar karşılığı” hesabında giderleştirilmektedir. Daha önceki dönemlerde karşılık ayrılan alacaklar tahsil edildiğinde ayrılan karşılık hesabından düşülerek “Diğer Faaliyet Gelirleri” hesabında yansıtılmaktadır. Satış yoluyla aktiften silinen kredilerden elde edilen gelir ektaki finansal tablolarda “Diğer Faaliyet Gelirleri” altında gösterilmektedir.

TÜRK EKONOMİ BANKASI ANONİM ŞİRKETİ
1 OCAK – 31 ARALIK 2014 HESAP DÖNEMİNE AİT
FİNANSAL TABLOLARA İLİŞKİN AÇIKLAMA VE DİPNOTLAR
(Tutarlar aksi belirtilmedikçe Bin Türk Lirası (TL) olarak ifade edilmiştir.)

VII. Finansal Varlıklara İlişkin Açıklamalar (devamı)

Krediler ve Ayrılan Özel Karşılıklar (devamı)

Özel karşılıkların dışında, Banka yukarıda belirtilen yönetmelik hükümleri çerçevesinde kredi ve diğer alacakları için genel kredi karşılığı ayırmaktadır.

Banka, 21 Eylül 2012 tarihinde 28418 sayılı Resmi Gazete’de yayımlanmış olan “Bankalarca Kredilerin ve Diğer Alacakların Niteliklerinin Belirlenmesi ve Bunlar İçin Ayrılacak Karşılıklara İlişkin Usul ve Esaslar Hakkında Yönetmelik”te yapılan, Yönetmeliğin yürürlüğe girdiği tarihten önceki en son ay sonu itibarıyla genel karşılık hesapladıkları standart nitelikli ve yakın izlemedeki krediler için Yönetmeliğin 7’nci maddesinin 1’inci fıkrasında belirtilen oranlar üzerinden hesaplanan genel karşılık tutarlarında çıkan farkları 31 Aralık 2015’e kadar belirtilen yüzdelerde ayrılması ile ilgili değişikliğin, ilgili dönemini finansal tablolarına yansıtmıştır.

VIII. Finansal Varlıklarda Değer Düşüklüğüne İlişkin Açıklamalar

Banka, her bilanço döneminde, bir finansal varlık veya finansal varlık grubunun değer düşüklüğüne uğradığına ilişkin ortada tarafsız göstergelerin bulunup bulunmadığı hususunu değerlendirir. Anılan türden bir göstergenin mevcut olması durumunda Banka ilgili değer düşüklüğü tutarını tespit eder.

Bir finansal varlık veya finansal varlık grubu, yalnızca, ilgili varlığın ilk muhasebeleştirilmesinden sonra bir veya birden daha fazla olayın (“zarar/kayıp olayı”) meydana geldiğine ve söz konusu zarar olayının (veya olaylarının) ilgili finansal varlığın veya varlık grubunun güvenilir bir biçimde tahmin edilebilen gelecekteki tahmini nakit akışları üzerindeki etkisi sonucunda değer düşüklüğüne uğradığına ilişkin tarafsız bir göstergenin bulunması durumunda değer düşüklüğüne uğrar ve değer düşüklüğü zararı oluşur. İleride meydana gelecek olaylar sonucunda oluşması beklenen kayıplar, ne kadar olası olursa olsun, muhasebeleştirilmez.

IX. Finansal Araçların Netleştirilmesine İlişkin Açıklamalar

Finansal varlıklar ve borçlar, Banka’nın netleştirmeye yönelik kanuni bir hakka ve yaptırım gücüne sahip olması ve ilgili finansal aktif ve pasifi net tutarları üzerinden tahsil etme/ödeme niyeti olması durumunda veya ilgili finansal varlığı ve borcu eş zamanlı olarak gerçekleştirmesi veya ödemesi halinde söz konusu finansal varlıklar ve borçlar bilançoda net tutarları üzerinden gösterilir.

X. Satış ve Geri Alış Anlaşmaları ve Menkul Değerlerin Ödünç Verilmesi İşlemlerine İlişkin Açıklamalar

Banka, müşterilerle repo anlaşmaları çerçevesinde yapılan hazine bonusu ve devlet tahvili alım-satım işlemlerini Tek Düzen Hesap Planı’na uygun olarak bilanço hesaplarında takip etmektedir. Dolayısıyla, repo anlaşması çerçevesinde müşterilere satılan devlet tahvili ve hazine bonoları, Banka’nın repoya konu menkul değerleri sınıflamasına bağlı olarak, finansal tablolarda alım satım amaçlı, satılmaya hazır ve vadeye kadar elde tutulacak menkul değerler kalemleri altında sınıflandırılmakta ve ilgili hesabın değerlendirme esaslarına göre değerlemeye tabi tutulmaktadır. Repo işlemlerinden elde edilen fonlar ise pasif hesaplarda para piyasaları ana kalemi altında ayrı bir kalemden repo işlemlerinden elde edilen fonlar olarak muhasebeleştirilmektedir.

Bu tür işlemler kısa vadeli olup repoya konu olan menkul kıymetlerin tümü Devlet İç Borçlanma Senetleri’nden oluşmaktadır.

Bu işlemlerden oluşan gelir ve giderler gelir tablosunda “Menkul Değerlerden Alınan Faizler” ve “Para Piyasası İşlemlerine Verilen Faizler” hesaplarında gösterilmektedir.

31 Aralık 2014 tarihi itibarıyla, Banka’nın 550,169 TL ters repo işlemi bulunmaktadır (31 Aralık 2013: Yoktur).

31 Aralık 2014 tarihi itibarıyla, Banka’nın ödünce konu edilmiş menkul değerleri yoktur (31 Aralık 2013: Yoktur).

TÜRK EKONOMİ BANKASI ANONİM ŞİRKETİ
1 OCAK – 31 ARALIK 2014 HESAP DÖNEMİNE AİT
FİNANSAL TABLOLARA İLİŞKİN AÇIKLAMA VE DİPNOTLAR
(Tutarlar aksi belirtilmedikçe Bin Türk Lirası (TL) olarak ifade edilmiştir.)

XI. Satış Amaçlı Elde Tutulan ve Durdurulan Faaliyetlere İlişkin Duran Varlıklar ile Bu Varlıklara İlişkin Borçlar Hakkında Açıklamalar

Satış amaçlı elde tutulan varlıklar, satış olasılığı yüksek olan; yönetim kademesi tarafından, varlığın (veya elden çıkarılacak varlık grubunun) satışına ilişkin bir plan yapılmış ve alıcıların tespiti ile planın tamamlanmasına yönelik aktif bir program başlatılmış olan varlıklardan oluşmaktadır. Ayrıca, varlık (veya elden çıkarılacak varlık grubu) gerçeğe uygun değeriyle uyumlu bir fiyat ile aktif olarak pazarlanıyor olmalıdır. Bunun yanı sıra, satışın, sınıflandırılma tarihinden itibaren bir yıl içerisinde tamamlanmış bir satış olarak muhasebeleştirilmesinin beklenmesi ve planı tamamlamak için gerekli işlemlerin, planda önemli değişiklikler yapılması veya planın iptal edilmesi ihtimalinin düşük olduğunu göstermesi gerekir.

31 Aralık 2014 tarihi itibarıyla, Banka'nın satış amaçlı elde tutulan duran varlığı 79,466 TL (31 Aralık 2013: 83,217 TL)'dir. "Satış Amaçlı Elde Tutulan Duran Varlıklar" başlığı altında gösterilen elden çıkarılacak gayrimenkuller için yaptırılan ekspertiz raporları doğrultusunda finansal tablolarda 2,064 TL (31 Aralık 2013: 4,961 TL) değer düşüklüğü karşılığı ayrılmıştır.

Durdurulan bir faaliyet, bir bankanın elden çıkarılan veya satış amacıyla elde tutulan olarak sınıflandırılan bir bölümüdür. Durdurulan faaliyetlere ilişkin sonuçlar gelir tablosunda ayrı olarak sunulur.

XII. Şerefiye ve Diğer Maddi Olmayan Duran Varlıklara İlişkin Açıklamalar

Şerefiye, satın alım veya birleşme için transfer edilen bedelin, satın alınan işletmedeki varsa kontrol gücü olmayan payların ve varsa, aşamalı olarak gerçekleşen bir işletme birleşmesinde edinen işletmenin daha önceden elinde bulundurduğu edinilen işletmedeki özkaynak paylarının gerçeğe uygun değeri toplamının, satın alınan işletmenin satın alma tarihinde tanımlanabilen varlıklarının ve üstlenilen tanımlanabilir yükümlülüklerinin net tutarını aşan tutar olarak hesaplanır. Birleşme işleminde edinen ve edinilen işletmelerin yalnızca özkaynak paylarını değiştirmesi durumunda, değişime konu özkaynak paylarının birleşme tarihindeki gerçeğe uygun değeri dikkate alınarak, bu bedel ile iktisap edilen tanımlanabilir net varlıklarının gerçeğe uygun değeri arasındaki fark şerefiye olarak kayıtlara yansıtılır. İşletme birleşmesi ile ilgili satın alma muhasebesinin birleşmenin gerçekleştiği raporlama tarihinin sonunda tamamlanamadığı durumlarda, Banka muhasebeleştirme işleminin tamamlanamadığı kalemler için geçici tutarlar raporlar. Bu geçici raporlanan tutarlar, ölçüm döneminde düzeltilir ya da satın alım tarihinde muhasebeleştirilen tutarlar üzerinde etkisi olabilecek ve bu tarihte ortaya çıkan olaylar ve durumlar ile ilgili olarak elde edilen yeni bilgileri yansıtmak amacıyla fazladan varlık veya yükümlülük muhasebeleştirilir. Ölçme dönemi, birleşme tarihinden başlamak üzere bir yılı aşamaz.

Satın alım veya birleşme esnasında oluşan şerefiye tutarı, varsa, değer düşüklüğü karşılıkları düşüldükten sonra satın alım veya birleşme tarihindeki maliyet değeriyle muhasebeleştirilir. Değer düşüklüğü testi için, şerefiye Banka'nın birleşmenin getirdiği sinerjiden fayda sağlamayı bekleyen nakit üreten birimlerine (ya da nakit üreten birim gruplarına) dağıtılır. Şerefiyenin tahsis edildiği nakit üreten birimi, her yıl değer düşüklüğü testine tabi tutulur. Birimin değer düşüklüğüne uğradığını gösteren belirtilerin olması durumunda ise değer düşüklüğü testi daha sık yapılır. Nakit üreten birimin geri kazanılabilir tutarı defter değerinden düşük ise, değer düşüklüğü karşılığı ilk olarak birime tahsis edilen şerefiyeden ayrılır, ardından birim içindeki varlıkların defter değeri düşürülür. Şerefiye için ayrılan değer düşüklüğü karşılığı, doğrudan kar/zarar hesaplarında muhasebeleştirilir. Şerefiye değer düşüklüğü karşılığı sonraki dönemlerde iptal edilmez. İlgili nakit üreten birimin satışı sırasında, şerefiye için belirlenen tutar, satış işleminde kar/zararın hesaplamasına dahil edilir.

Bankacılık Düzenleme ve Denetleme Kurumu'nun 10 Şubat 2011 tarihli izninin 12 Şubat 2011 tarih ve 27844 sayılı Resmi Gazete'de yayımlanmasını müteakip, 14 Şubat 2011 tarihinde İstanbul Ticaret Sicili'ne yapılan tescil ile Fortis Bank A.Ş.'nin tüzel kişiliğinin sona erdirilmesi suretiyle tüm hak, alacak, borç ve yükümlülükleri (aktif ve pasifi) ile kül halinde Banka'ya devri yoluyla iki bankanın birleşmesi gerçekleştirilmiştir.

Söz konusu birleşme, TFRS 3 İşletme Birleşmeleri Standardı kapsamında satın alma yöntemi kullanılarak muhasebeleştirilmiştir. Bu çerçevede Banka, edinilen işletme olarak belirlenen Fortis Bank A.Ş.'nin birleşme tarihinde edinilen tanımlanabilir varlıklarını ve üstlenilen tanımlanabilir borçlarını gerçeğe uygun değeriyle ölçerek mali tablolarda ilgili kalemler içinde göstermiştir. Oluşan 48,783 TL tutarındaki gerçeğe uygun değer farkı mali tablolarda ilgili aktif ve borçların içinde yansıtılmış olup, özkaynaklar üzerindeki etkisi diğer sermaye yedekleri içinde yer almaktadır. Transfer edilen bedelin gerçeğe uygun değeri olan 2,385,482 TL ile edinilen tanımlanabilir varlıkların net tutarı olan 1,964,358 TL arasındaki 421,124 TL tutarındaki pozitif fark mali tablolarda şerefiye olarak yansıtılmış olup özkaynaklar üzerindeki etkisi diğer sermaye yedekleri içinde yer almaktadır.

TÜRK EKONOMİ BANKASI ANONİM ŞİRKETİ
1 OCAK – 31 ARALIK 2014 HESAP DÖNEMİNE AİT
FİNANSAL TABLOLARA İLİŞKİN AÇIKLAMA VE DİPNOTLAR
(Tutarlar aksi belirtilmedikçe Bin Türk Lirası (TL) olarak ifade edilmiştir.)

XII. Şerefiye ve Diğer Maddi Olmayan Duran Varlıklara İlişkin Açıklamalar (devamı)

Maddi olmayan duran varlıklar 31 Aralık 2004 tarihine kadar enflasyona göre düzeltilmiş tutarları ile izlenmekte olup, itfa payları, doğrusal amortisman yöntemi kullanılarak ayrılmaktadır. 31 Aralık 2004 tarihine kadar amortisman tabi varlıkların maliyetine ilave edilmiş varsa kur farkı, finansman giderleri ve yeniden değerlendirme artışı ilgili varlığın maliyetinden düşülerek bulunan yeni değerler üzerinden enflasyona göre düzeltme işlemine tabi tutulmuş olup, bu tarihten sonra elde etme değerleri ve varlığın kullanılabilir hale getirilebilmesi için gerekli diğer doğrudan giderlerin ilavesi suretiyle bulunmuş maliyet bedeli ile izlenmekte ve varsa değer düşüklüğü için karşılık ayrılmakta ve doğrusal amortisman yöntemi kullanılarak itfa edilmektedir.

Banka'nın diğer maddi olmayan duran varlıklar olarak sınıfladığı başlıca varlıklar bilgisayar yazılımlarıdır. Söz konusu varlıkların faydalı ömürleri, varlığın beklenen kullanım süresi, teknik, teknolojik veya diğer türdeki eskime ve varlıktan beklenen ekonomik faydayı elde etmek için gerekli olan bakım masrafları gibi hususlar dikkate alınarak 3 - 5 yıl arasında belirlenmektedir. Banka'da yaygın olarak kullanılmakta olan bilgisayar programları Banka bünyesinde ve çalışanları tarafından hazırlanmakta olup, bu yazılımlarla ilgili giderler aktifleştirilmemektedir.

Muhasebe tahminlerinde itfa süresi, itfa yöntemi veya kalıntı değer bakımından cari dönemde veya sonraki dönemlerde önemli etkilerinin olması beklenen bir değişiklik yoktur.

XIII. Maddi Duran Varlıklara İlişkin Açıklamalar

Gayrimenkuller 31 Aralık 2004 tarihine kadar enflasyona göre düzeltilmiş maliyet değerleri ile bu tarihten sonra elde etme değerleri ve varlığın kullanılabilir hale getirilebilmesi için gerekli diğer doğrudan giderlerin ilavesi suretiyle bulunmuş maliyet bedeli ile izlenmekte ve varsa değer düşüklüğü için karşılık ayrılmaktadır. Binalar için normal amortisman yöntemi uygulanmakta olup, faydalı ömür elli yıl olarak esas alınmıştır.

Diğer maddi duran varlıklar 31 Aralık 2004 tarihine kadar enflasyona göre düzeltilmiş maliyet tutarları ile bu tarihten sonra elde etme tutarları ve varlığın kullanılabilir hale getirilebilmesi için gerekli diğer doğrudan giderlerin ilavesi suretiyle bulunmuş maliyet bedeli ile izlenmekte, varsa değer düşüklüğü için karşılık ayrılmakta ve doğrusal amortisman yöntemi kullanılarak amortisman tabi tutulmaktadır. Bilanço tarihi itibarıyla aktifte bir hesap döneminden daha az bir süre bulunan varlıklara ilişkin olarak, bir tam yıl için öngörülen amortisman tutarının, varlığın aktifte kalış süresiyle orantılanması suretiyle bulunan tutar kadar amortisman ayrılmaktadır. Cari dönem içinde uygulanan amortisman yönteminde değişiklik yapılmamıştır. Kullanılan amortisman oranları ilgili aktiflerin ekonomik ömürlerine tekabül eden oranlara yaklaşık olup, aşağıda belirtildiği gibidir:

	%
Binalar	2
Nakil Vasıtaları	10-20
Mobilya, Mefruşat ve Büro Makinaları, Diğer Menkuller	2-50

Maddi duran varlıkların elden çıkarılmasından kaynaklanan kar veya zarar, net elden çıkarma hasılatı ile ilgili maddi duran varlığın net defter değerinin farkı olarak gelir tablosuna yansıtılmaktadır.

Maddi duran varlığın onarım maliyetlerinden varlığın ekonomik ömrünü uzatıcı nitelikte olanlar aktifleştirilmekte, diğer onarım maliyetleri ise gider olarak kayıtlara yansıtılmaktadır.

Maddi duran varlıklar üzerinde rehin, ipotek veya tedbir bulunmamaktadır.

Maddi duran varlıklarla ilgili alım taahhüdü bulunmamaktadır.

Muhasebe tahminlerinde, cari dönemde önemli bir etkisi olan ya da sonraki dönemlerde önemli bir etkisi olması beklenen değişiklikler bulunmamaktadır.

Gayrimenkullerin değer düşüklüğüne uğramış olabileceğini gösteren herhangi bir belirtinin olması durumunda, Banka gayrimenkullerin gerçeğe uygun değerlerinin tespiti için ekspertiz yaptırmaktadır.

TÜRK EKONOMİ BANKASI ANONİM ŞİRKETİ
1 OCAK – 31 ARALIK 2014 HESAP DÖNEMİNE AİT
FİNANSAL TABLOLARA İLİŞKİN AÇIKLAMA VE DİPNOTLAR
(Tutarlar aksi belirtilmedikçe Bin Türk Lirası (TL) olarak ifade edilmiştir.)

XIV. Kiralama İşlemlerine İlişkin Açıklamalar

Finansal kiralama yoluyla edinilen sabit kıymetler, kiralama işlemlerine ilişkin 17 Sayılı TMS çerçevesinde muhasebeleştirilmektedir. Bu kapsamda tümü yabancı para borçlardan oluşan finansal kiralama işlemleri işlemin yapıldığı tarihteki kurla çevrilerek aktifte bir varlık pasifte bir borç olarak kaydedilmektedir. Yabancı para borçlar dönem sonu değerlendirme kuru ile Türk Parası'na çevrilerek gösterilmiştir. Kur artışlarından/azalışlarından kaynaklanan farklar ilgili dönem içerisinde gider/gelir yazılmıştır. Kiralamadan doğan finansman maliyetleri kiralama süresi boyunca sabit bir faiz oranı oluşturacak şekilde döneme yayılır.

Finansal kiralama işlemi her muhasebe döneminde faiz giderine ek olarak amortisman tabii varlıklar için amortisman giderine yol açmaktadır. Kullanılan amortisman oranı Maddi Duran Varlıklara İlişkin 16 Sayılı Türkiye Muhasebe Standardı'na uygun olarak ekonomik ömürler dikkate alınarak hesaplanmaktadır.

Banka, faaliyetleri dahilindeki kira anlaşmalarına istinaden yaptığı kira ödemelerini kira süresi boyunca, eşit tutarlarda gider kaydetmektedir.

Banka'nın kiralayıcı konumunda bulunduğu finansal kiralama işlemleri yoktur.

XV. Karşılıklar ve Koşullu Yükümlülükler İlişkin Açıklamalar

Geçmiş olaylardan kaynaklanan mevcut bir yükümlülüğün bulunması, yükümlülüğün yerine getirilmesinin muhtemel olması ve yükümlülük tutarının güvenilir bir şekilde ölçülebilmesi durumunda finansal tablolarda karşılık ayrılır. Karşılıklar, bilanço tarihi itibarıyla yükümlülüğün yerine getirilmesi için yapılacak harcamanın Banka yönetimi tarafından yapılan en iyi tahminine göre hesaplanır ve etkisinin önemli olduğu durumlarda bugünkü değerine indirmek için iskonto edilir. Kredi ve diğer alacaklar için ayrılan özel ve genel karşılıklar dışındaki karşılıklar ve koşullu yükümlülükler "Karşılıklar, Koşullu Borçlar ve Koşullu Varlıklara İlişkin Türkiye Muhasebe Standardı"na ("TMS 37") uygun olarak muhasebeleştirilmektedir.

Türkiye'de faaliyet gösteren 12 bankanın mevduat, kredi ve kredi kartı hizmetleri alanında anlaşma ve uyumlu eylem içerisinde bulunmak suretiyle 4054 sayılı Rekabetin Korunması Hakkında Kanun'un 4. maddesini ihlal edip etmediğinin tespiti amacıyla yürütülen soruşturma Rekabet Kurulu tarafından 8 Mart 2013 tarihinde tamamlanmıştır. Soruşturma sonucunda Banka'ya 10,669 TL idari para cezası verilmesine oyçokluğu ile, Ankara İdare Mahkemelerinde yargı yolu açık olmak üzere karar verilmiştir. İdari para cezası, 22 Temmuz 2013 tarihinde gerekçeli kararın tebliğinden sonra 5326 sayılı Kabahatler Kanunu'nun 17. Maddesi uyarınca dörtte üçü nispetinde 8,002 TL olarak 16 Ağustos 2013 tarihinde ödenmiştir. 19 Eylül 2013 tarihinde Rekabet Kurulu'nun, Banka'ya idari para cezası ödenmesini öngören sözkonusu kararına karşı, Ankara İdare Mahkemesi nezdinde iptal davası açılmış olup; bağlantı kararı üzerine yetkili kılınan Ankara 2. İdare Mahkemesi'nin 2014/7E sayılı dosyası üzerinden dava süreci devam etmektedir.

XVI. Çalışanların Haklarına İlişkin Yükümlülükler İlişkin Açıklamalar

Tanımlanmış Fayda Planları

Türkiye'de mevcut kanunlar çerçevesinde, Banka istifa ya da kötü hal dışında görevine son verdiği, emeklilik hakkı kazanan personeline, evlilik nedeni ile evlilik tarihinden itibaren 1 yıl içinde ayrılan bayan personeline ve askerlik hizmeti nedeniyle ayrılan personeline beher çalışma yılı için 30 günlük ücret üzerinden kıdem tazminatı ödemekle yükümlüdür. Ayrıca, Banka istifa ya da kötü hal dışında görevine son verdiği personeline beher çalışma yılı üzerinden hesaplanacak ihbar süresi için ihbar tazminatı ödemekle yükümlüdür. 19 Sayılı Çalışanlara Sağlanan Faydalara İlişkin Türkiye Muhasebe Standardı'na göre bir yıllık çalışma hizmetini tamamlayan ve emeklilik sebebiyle çalışma süresi biten veya kendi isteğiyle ayrılma veya çıkarılma durumları haricinde kalan çalışanlar için toplam fayda hesaplanmaktadır.

Türkiye'de herhangi bir fon ayırma yükümlülüğü bulunmadığı için bu fayda planları için bir fon oluşturulmamıştır. Çalışanların cari veya önceki dönemlerde yerine getirmiş oldukları hizmetlerin maliyeti tanımlanmış fayda planı çerçevesinde bağımsız aktüerler tarafından yıllık olarak öngörülen yükümlülük yöntemiyle hesaplanmaktadır.

Yükümlülüğün belirlenmesinde Banka bağımsız aktüerlerden yararlanmakta, iskonto oranı, çalışan devir hızı ve gelecekteki maaş artışları gibi konularda varsayımlarda bulunmaktadır. Bu varsayımlar yıllık olarak gözden geçirilmektedir. 31 Aralık 2014 itibarıyla kıdem tazminatı yükümlülüğü 97,662 TL'dir (31 Aralık 2013: 85,927 TL).

	31 Aralık 2014	31 Aralık 2013
İskonto Oranı (%)	8.60	9.92
Tahmini Enflasyon Oranı (%)	5.00	6.45
Enflasyon oranı üzeri maaş artış oranı (%)	1.00	1.00

TÜRK EKONOMİ BANKASI ANONİM ŞİRKETİ
1 OCAK – 31 ARALIK 2014 HESAP DÖNEMİNE AİT
FİNANSAL TABLOLARA İLİŞKİN AÇIKLAMA VE DİPNOTLAR
(Tutarlar aksi belirtilmedikçe Bin Türk Lirası (TL) olarak ifade edilmiştir.)

XVI. Çalışanların Haklarına İlişkin Yükümlülüklerle İlişkin Açıklamalar (devamı)

Kamu Gözetimi, Muhasebe ve Denetim Standartları Kurumu tarafından, 12 Mart 2013 tarih ve 28585 sayılı Resmi Gazete’de yayınlanan “Çalışanlara Sağlanan Faydalara İlişkin Türkiye Muhasebe Standardı (“TMS 19”) Hakkında Tebliğ (Sıra No: 9)” ile aktüeryal varsayımlardaki değişiklikler ya da aktüeryal varsayım ile gerçekleşen arasındaki farklar nedeniyle oluşan aktüeryal kazanç ve kayıpların muhasebeleştirilmesinde 31 Aralık 2012 tarihinden sonra başlayan hesap dönemleri için uygulanmak üzere değişikliğe gidilmiştir. 1 Ocak -31 Aralık 2014 hesap dönemine ilişkin 11,396 TL aktüeryal kazanç (1 Ocak - 31 Aralık 2013: 19,201 TL aktüeryal kazanç) “Diğer Kapsamlı Gelir” olarak finansallarda sınıflandırılmış olup 31 Aralık 2014 tarihi itibarıyla “Diğer Sermaye Yedekleri” altında biriken toplam aktüeryal gelir 20,246 TL (31 Aralık 2013: 8,850 TL aktüeryal gelir) tutarına ulaşmıştır.

“Genel Bilgiler” altında detayları verilen Banka ile Fortis Bank A.Ş. birleşmesi sonucunda Banka’ya katılan çalışanlar, 506 sayılı Sosyal Sigortalar Kanunu’nun geçici 20. maddesine göre Mayıs 1964 tarihinde kurulmuş olan “Türk Dış Ticaret Bankası Mensupları Emekli Sandığı” (“Emekli Sandığı”)nın üyesidir. Emekli Sandığı’nın teknik finansal tabloları Sigorta Murakabe Kanunu’nun 38. maddesi ve bu maddeye istinaden çıkarılan “Aktüerler Yönetmeliği” hükümlerine göre aktüerler siciline kayıtlı bir aktüer tarafından denetlenmektedir. Emekli Sandığı’nın 31 Aralık 2014 itibarıyla 2,166 çalışan ve 959 emekli (31 Aralık 2013 itibarıyla 2,401 çalışan ve 918 emekli) üyesi bulunmaktadır.

1 Kasım 2005 tarih 25983 mükerrer sayılı Resmi Gazete’de yayımlanan 5411 Sayılı Bankacılık Kanunu (“Bankacılık Kanunu”)’nun geçici 23 üncü maddesinin birinci fıkrası, banka sandıklarının Bankacılık Kanunu’nun yayım tarihinden itibaren 3 yıl içinde Sosyal Güvenlik Kurumu’na (“SGK”) devredilmesini hükmetmekte ve bu devrin esaslarını düzenlemekteydi. Bankacılık Kanunu’nun söz konusu maddesinin birinci fıkrası Anayasa Mahkemesi’nin 22 Mart 2007 tarihli kararı ile iptal edilerek, yürürlüğü kararın yayım tarihi olan 31 Mart 2007 tarihinden itibaren durdurulmuş ve ilgili fıkranın iptaline ilişkin gerekçeli karar 15 Aralık 2007 tarih ve 26731 sayılı Resmi Gazete’de yayımlanmıştır.

Anayasa Mahkemesi’nin iptale ilişkin gerekçeli kararının yayınlanmasının hemen akabinde Türkiye Büyük Millet Meclisi (“TBMM”) banka sandık iştirakçilerinin SGK’ya devredilmesini öngören yeni yasal düzenlemeler üzerinde çalışmaya başlamış ve Sosyal Güvenlik Kanunu’nun devre ilişkin esasları düzenleyen ilgili maddeleri 8 Mayıs 2008 tarih ve 26870 sayılı Resmi Gazete’de yayımlanarak yürürlüğe girmiş ve devrin 1 Ocak 2008’den itibaren başlayan 3 yıllık bir dönem içinde tamamlanacağını hüküm altına alınmıştır. Bakanlar Kurulu, 14 Mart 2011 tarihinde Resmi Gazete’de yayımlanan kararı ile devir süresini 2 yıl uzatmıştır. 8 Mart 2012 tarihli Resmi Gazete’de yayımlanan 6283 sayılı Sosyal Sigortalar ve Genel Sağlık Sigortası Kanununda Değişiklik Yapılmasına Dair Kanun ile yukarıda belirtilen 2 yıllık uzatım süresi, 4 yıla çıkarılmıştır. Bahse konu devir süresi, 3 Mayıs 2013 tarih, 28636 sayılı Resmi Gazete’de yayımlanan 8 Nisan 2013 tarihli Bakanlar Kurulu Kararı ile bir yıl uzatılmış iken, bu defa, 30 Nisan 2014 tarih, 28987 sayılı Resmi Gazete’de yayımlanan 24 Şubat 2014 tarihli Bakanlar Kurulu Kararı ile bir yıl daha uzatılmıştır.

İlgili mevzuat uyarınca Sandık iştirakçileri ile aylık ve/veya gelir bağlanmış olanlar ve bunların hak sahiplerinin SGK’ya devrinden sonra bu kişilerin tabi oldukları vakıf senedinde bulunmasına rağmen karşılanmayan diğer sosyal hakları ve ödemeleri, sandıklar ve sandık iştirakçilerini istihdam eden kuruluşlarca karşılanmaya devam edilecektir.

Bu çerçevede Emekli Sandığı’nın, bağımsız bir danışmanlık şirketince ilgili mevzuat hükümleri dikkate alınarak aktüeryal değerlendirilmesi yapılmış olup 31 Aralık 2014 tarihi itibarıyla karşılık ayrılması gereken teknik veya fiili açık bulunmamaktadır. Banka’nın, Emekli Sandığı’ndan yapılan geri ödemeler ve gelecekte yapılacak katkılardaki azalışlar şeklinde ortaya çıkan ekonomik yararların bugünkü değerini elde etmeye yönelik yasal bir hakkı olmadığından ötürü, bilançosunda muhasebeleştirildiği bir varlık bulunmamaktadır.

Ayrıca Banka yönetimi, yukarıda belirtilen çerçevede yapılacak devir sırasında ve sonrasında oluşabilecek olası yükümlülük tutarının Emekli Sandığı’nın varlıklarıyla karşılanabilecek düzeyde olacağını ve Banka’ya herhangi bir ilave yük getirmeyeceğini öngörmektedir.

Tanımlanmış Katkı Planları

Fortis Bank A.Ş. ile gerçekleşen birleşme sonucunda Banka’ya katılan çalışanların üyesi oldukları ikinci bir vakıf olan Güvenlik Vakfı, Vakfeden Banka Yönetim Kurulu’nca da tasdik edilen Vakıf Olağanüstü Genel Kurulu Kararına istinaden 31 Mart 2014 tarihinde gerekli yasal prosedürlerin tamamlanmasının ardından Vakıf nezdindeki emeklilik taahhütlerini Bireysel Emeklilik Sistemine aktarmıştır. Bu tarihten itibaren Banka’nın Güvenlik Vakfı’na yaptığı katkı payı ödemesi de son bulmuştur.

TÜRK EKONOMİ BANKASI ANONİM ŞİRKETİ
1 OCAK – 31 ARALIK 2014 HESAP DÖNEMİNE AİT
FİNANSAL TABLOLARA İLİŞKİN AÇIKLAMA VE DİPNOTLAR
(Tutarlar aksi belirtilmedikçe Bin Türk Lirası (TL) olarak ifade edilmiştir.)

XVII. Vergi Uygulamalarına İlişkin Açıklamalar

Kurumlar Vergisi

21 Haziran 2006 tarihli Resmi Gazete ile ilan edilen 5520 sayılı Kurumlar Vergisi Kanunu'nun 32. maddesine göre kurumlar vergisi oranı %20'dir.

Vergi mevzuatı uyarınca üçer aylık dönemler itibarıyla oluşan kazançlar üzerinden %20 oranında geçici vergi hesaplanarak ödenmekte, ödenen tutarlar yıllık kazanç üzerinden hesaplanan vergiden mahsup edilmektedir. Diğer taraftan yurtdışı şubelerde elde edilen kazançlar üzerinden ilgili ülkelerde ödenen kurumlar vergisi ve benzeri vergiler de Türkiye'de tarh olunan kurumlar vergisinden mahsup edilmektedir.

En az iki yıl süre ile elde tutulan iştirak hisseleri ile gayrimenkullerin satışından doğan karların %75'lik kısmı, Kurumlar Vergisi Kanunu'nda öngörüldüğü şekilde sermayeye eklenmeleri veya 5 yıl süreyle pasifte özel bir fon hesabında tutulmaları şartıyla, diğer taraftan bankaların alacaklarından dolayı elde ettikleri gayrimenkullerin satışından doğan kazançların %75'lik kısmı da kurumlar vergisinden istisnadır.

Kurumlar vergisi, ilgili olduğu hesap döneminin sonunu takip eden dördüncü ayın biriyle yirmi beşinci günü akşamına kadar beyan edilmekte ve ilgili ayın sonuna kadar tek taksitte ödenmektedir.

Kurumlar Vergisi Kanunu'na göre beyanname üzerinde gösterilen mali zararlar beş yılı aşmamak kaydıyla dönemin kurumlar vergisi matrahından indirilebilir. Beyanlar ve ilgili muhasebe kayıtları vergi dairesince beş yıl içerisinde incelenebilmekte ve vergi hesapları kontrol edilebilmektedir.

Ertelenmiş Vergi Yükümlülüğü / Aktifi

Banka, finansal tablolara yansıtıldıkları dönemlerden sonraki dönemlerde vergiye tabi tutulan gelir ve gider kalemlerinden kaynaklanan zamanlama farkları üzerinden ertelenmiş vergi aktifi veya yükümlülüğü hesaplamakta ve kayıtlarına yansıtmaktadır.

31 Aralık 2014 ve 31 Aralık 2013 tarihleri itibarıyla ise, Gelir Vergilerine İlişkin 12 Sayılı Türkiye Muhasebe Standardı ve BDDK'nın 8 Aralık 2004 tarihli BDDK.DZM.2/13/1-a-3 nolu genelgesinde belirtilen değişiklikler uyarınca Banka vergi mevzuatına göre, sonraki dönemlerde indirilebilecek mali kar elde edilmesi mümkün görüldüğü müddetçe, genel kredi karşılıkları dışında kalan indirilebilir geçici farklar üzerinden ertelenmiş vergi aktifi, bütün vergilendirilebilir geçici farklar üzerinden ise ertelenmiş vergi yükümlülüğü hesaplanmıştır. Ertelenmiş vergi aktif ve yükümlülükleri netleştirilmek suretiyle finansal tablolara yansıtılmıştır.

Netleştirme sonucunda oluşan net ertelenmiş vergi aktifi bilançoda ertelenmiş vergi aktifi, net ertelenmiş vergi yükümlülüğü ise ertelenmiş vergi pasifi olarak gösterilmektedir. Ertelenmiş vergi geliri ilişikteki gelir tablosunda ertelenmiş vergi karşılığı satırında gösterilmiş olup bu tutar 60,999 TL'dir (31 Aralık 2013: 103,991 TL ertelenmiş vergi gideri). Ertelenmiş verginin doğrudan özkaynaklar ile ilişkilendirilen varlıklarla ilgili olan aşağıdaki tabloda gösterilen kısmı özkaynaklar hesap grubunda yer alan ilgili hesaplarla netleştirilmektedir.

	Cari dönem	Önceki dönem
Satılmaya hazır menkul değerlerden	(18,722)	38,810
Riskten korunma muhasebesinden	23,076	(20,463)
Aktüeryal kazanç ve kayıplardan	(2,849)	(4,800)
Toplam	1,505	13,547

Ayrıca BDDK'nın söz konusu genelgesi uyarınca ertelenmiş vergi aktif ve pasifinin netleştirilmesi neticesinde gelir bakiyesi kalması halinde, ertelenmiş vergi gelirlerinin kar dağıtımına ve sermaye artırımına konu edilmemesi gerekmektedir.

XVIII. Borçlanmalara İlişkin İlave Açıklamalar

Kullanıma ve satışa hazır hale getirilmesi önemli ölçüde zaman isteyen varlıklar söz konusu olduğunda, satın alınması, yapımı veya üretimi ile doğrudan ilişki kurulabilen borçlanma maliyetleri, ilgili varlık kullanıma veya satışa hazır hale getirilene kadar varlığın maliyetine dahil edilmektedir. Yatırımla ilgili kredinin henüz harcanmamış kısmının geçici süre ile finansal yatırımlarda değerlendirilmesiyle elde edilen finansal yatırım geliri aktifleştirmeye uygun borçlanma maliyetlerinden mahsup edilir.

Diğer tüm borçlanma maliyetleri, oluştuğu dönemlerde gelir tablosuna kaydedilmektedir.

Banka'nın kendisinin ihraç ettiği menkul kıymetler iç verim oranı yöntemi kullanılarak iskonto edilmiş değeri ile muhasebeleştirilmektedir.

Banka hisse senedine dönüştürülebilir tahvil ihraç etmemiştir.

TÜRK EKONOMİ BANKASI ANONİM ŞİRKETİ
1 OCAK – 31 ARALIK 2014 HESAP DÖNEMİNE AİT
FİNANSAL TABLOLARA İLİŞKİN AÇIKLAMA VE DİPNOTLAR
(Tutarlar aksi belirtilmedikçe Bin Türk Lirası (TL) olarak ifade edilmiştir.)

XIX. İhraç Edilen Hisse Senetlerine İlişkin Açıklamalar

Bankacılık Düzenleme ve Denetleme Kurumu'nun 10 Şubat 2011 tarihli izninin 12 Şubat 2011 tarih ve 27844 sayılı Resmi Gazete'de yayımlanmasını müteakip, 14 Şubat 2011 tarihinde İstanbul Ticaret Sicili'ne yapılan tescil ile Fortis Bank A.Ş.'nin tüzel kişiliğinin sona erdirilmesi suretiyle tüm hak, alacak, borç ve yükümlülükleri (aktif ve pasifi) ile kül halinde Banka'ya devri yoluyla iki bankanın birleştirilmesi gerçekleştirilmiştir. Birleşme dolayısıyla Banka kayıtlı sermaye tavanı 1,400,000 TL'den 2,204,390 TL'ye, 1,100,000 TL'lik çıkarılmış sermayesi de 1,104,390 TL artışla 2,204,390 TL'ye yükseltilmiştir.

XX. Aval ve Kabullere İlişkin Açıklamalar

Aval ve kabuller, müşterilerin ödemeleri ile eşzamanlı olarak gerçekleştirilmekte ve olası borç ve taahhütler olarak bilanço dışı işlemlerde gösterilmektedir.

XXI. Devlet Teşviklerine İlişkin Açıklamalar

Banka'nın kullandığı devlet teşviki bulunmamaktadır.

TÜRK EKONOMİ BANKASI ANONİM ŞİRKETİ
1 OCAK – 31 ARALIK 2014 HESAP DÖNEMİNE AİT
FİNANSAL TABLOLARA İLİŞKİN AÇIKLAMA VE DİPNOTLAR
(Tutarlar aksi belirtilmedikçe Bin Türk Lirası (TL) olarak ifade edilmiştir.)

XXII. Raporlamanın Bölümlemeye Göre Yapılmasına İlişkin Açıklamalar

Banka'nın organizasyonel olarak faaliyet gösterdiği iş kulvarlarına göre gelir tablosu ve bilanço toplamı bilgileri:

Cari Dönem	Bireysel Bankacılık	Kurumsal Bankacılık	Kobi Bankacılığı	Hazine/ Genel Müdürlük	Toplam
Net faiz gelirleri	377,536	208,975	893,452	1,084,542	2,564,505
Net ücret ve komisyon geliri ve diğer faaliyet gelirleri	223,494	153,419	430,871	283,968	1,091,752
Ticari kar/zarar	269	594	(1,005)	(356,539)	(356,681)
Temettü gelirleri	-	-	-	19,278	19,278
Kredi ve diğer alacaklar değer düşüş karşılığı (-)	145,306	31,650	283,474	105,173	565,603
Diğer faaliyet giderleri (-)	353,185	44,133	458,668	1,102,210	1,958,196
Vergi öncesi kar	102,808	287,205	581,176	(176,134)	795,055
Vergi karşılığı (-)	-	-	-	172,495	172,495
Net dönem karı	102,808	287,205	581,176	(348,629)	622,560

Cari Dönem	Bireysel Bankacılık	Kurumsal Bankacılık	Kobi Bankacılığı	Hazine/ Genel Müdürlük	Toplam
Bölüm Varlıkları	11,193,768	9,764,889	20,839,272	21,016,715	62,814,644
İştirak, Bağlı Ortaklıklar ve Birlikte Kontrol Edilen Ortaklıklar	-	-	-	177,245	177,245
Toplam Aktifler	11,193,768	9,764,889	20,839,272	21,193,960	62,991,889
Bölüm Yükümlülükleri	22,988,933	9,472,711	6,826,822	17,800,444	57,088,910
Özkaynaklar	-	-	-	5,902,979	5,902,979
Toplam Pasifler	22,988,933	9,472,711	6,826,822	23,703,423	62,991,889

Önceki Dönem (31.12.2013)	Bireysel Bankacılık	Kurumsal Bankacılık	Kobi Bankacılığı	Hazine/ Genel Müdürlük	Toplam
Net faiz gelirleri	332,308	199,948	759,062	680,921	1,972,239
Net ücret ve komisyon geliri ve diğer faaliyet gelirleri	166,804	137,698	251,097	278,884	834,483
Ticari kar/zarar	(442)	(3,407)	(1,271)	76,824	71,704
Temettü gelirleri	-	-	-	4,940	4,940
Kredi ve diğer alacaklar değ. düş. karşılığı (-)	160,378	(8,878)	112,020	218,825	482,345
Diğer faaliyet giderleri (-)	292,867	40,855	406,179	961,956	1,701,857
Vergi öncesi kar	45,425	302,262	490,689	(139,212)	699,164
Vergi karşılığı (-)	-	-	-	164,116	164,116
Net dönem karı	45,425	302,262	490,689	(303,328)	535,048

Önceki Dönem (31.12.2013)	Bireysel Bankacılık	Kurumsal Bankacılık	Kobi Bankacılığı	Hazine/ Genel Müdürlük	Toplam
Bölüm Varlıkları	9,431,252	8,075,811	17,004,574	18,729,125	53,240,762
İştirak, Bağlı Ortaklıklar ve Birlikte Kontrol Edilen Ortaklıklar	-	-	-	167,866	167,866
Toplam Aktifler	9,431,252	8,075,811	17,004,574	18,896,991	53,408,628
Bölüm Yükümlülükleri	19,489,191	8,767,630	5,934,189	13,931,180	48,122,190
Özkaynaklar	-	-	-	5,286,438	5,286,438
Toplam Pasifler	19,489,191	8,767,630	5,934,189	19,217,618	53,408,628

TÜRK EKONOMİ BANKASI ANONİM ŞİRKETİ
1 OCAK – 31 ARALIK 2014 HESAP DÖNEMİNE AİT
FİNANSAL TABLOLARA İLİŞKİN AÇIKLAMA VE DİPNOTLAR
(Tutarlar aksi belirtilmedikçe Bin Türk Lirası (TL) olarak ifade edilmiştir.)

XXIII. Diğer Hususlara İlişkin Açıklamalar

Banka'nın 25 Mart 2014 tarihinde yapılan Olağan Genel Kurul Toplantısı'nda alınan karara göre, 2013 yılı net bilanço karını teşkil eden 535,048 TL'den, Yönetim Kurulu'nun önerdiği şekilde 26,752 TL Yasal Yedek Akçeler'e, 0.43 tam TL kurucu itfa senedi sahiplerine dağıtılan kar, 0.05 tam TL Yasal Yedek Akçeler'e ayrıldıktan sonra bakiye karın tamamı Olağanüstü Yedek Akçe olarak ayrılmıştır.

XXIV. Sınıflandırmalar

Cari yıl itibarıyla Banka, önceki dönemlerde "Kredi ve Diğer Alacaklar Karşılığı" altında göstermekte olduğu geçmiş yıllara ait özel karşılıklardan cari dönem iptallerini ve tahsili gecikmiş alacak portföy satışından elde edilen gelirlerini "Diğer faaliyet gelirleri" hesabında sınıflandırmıştır. Cari dönemdeki bu gösterimle uyum sağlamak amacıyla 31 Aralık 2013 tarihli gelir tablosunda ilgili hesaplar arasında 87,327 TL sınıflandırma işlemi yapılmıştır.

DÖRDÜNCÜ BÖLÜM

MALİ BÜNYEYE İLİŞKİN BİLGİLER

I. Sermaye Yeterliliği Standart Oranına İlişkin Açıklamalar

Sermaye yeterliliği standart oranının tespitinde kullanılan risk ölçüm yöntemleri; Sermaye yeterliliği standart oranının hesaplanması 6 Eylül 2014 tarih ve 29111 sayılı Resmi Gazete'de yayımlanmış olan “Bankaların Sermaye Yeterliliğinin Ölçülmesine ve Değerlendirilmesine İlişkin Yönetmelik”, “Kredi Riski Azaltım Tekniklerine İlişkin Tebliğ” ve “Menkul Kıymetleştirmeye İlişkin Risk Ağırlıklı Tutarların Hesaplanması Hakkında Tebliğ” ile 5 Eylül 2013 tarih ve 28756 sayılı Resmi Gazete’de yayımlanmış olan “Bankaların Özkaynaklarına İlişkin Yönetmelik” çerçevesinde yapılmaktadır. Banka'nın konsolide olmayan sermaye yeterliliği standart oranı 31 Aralık 2014 itibarıyla %13.96 (31 Aralık 2013: %14.23) olarak gerçekleşmiştir.

Sermaye yeterliliği standart oranının hesaplanmasında hesap ve kayıt düzenine ilişkin mevzuata uygun olarak düzenlenen veriler “Alım Satım Hesapları” ve “Bankacılık Hesapları” olarak ayrıştırılarak kredi riski ve piyasa riski hesaplamasına tabi tutulur.

Alım Satım Hesapları ve Özkaynak hesabında sermayeden indirilen değer olarak dikkate alınan tutarlar risk ağırlıklı varlıklar, gayrinakdi krediler ve yükümlülüklerin hesaplanmasına dahil edilmez. Risk ağırlıklı varlıkların hesaplanmasında, tükenme ve değer kaybı ile karşı karşıya olan varlıklar, ilgili amortismanlar ve karşılıklar düşüldükten sonra kalan net tutarlar üzerinden hesaplama alınır.

Gayrinakdi krediler ile ilgili işlemlerde karşı taraftan olan alacaklar, “Bankaların Sermaye Yeterliliğinin Ölçülmesine ve Değerlendirilmesine İlişkin Yönetmelik”in 5’inci maddesinde belirtilen oranlar ile krediye dönüştürülüp “Kredi Riski Azaltım Tekniklerine İlişkin Tebliğ” uyarınca risk azaltımına tabi tutularak Yönetmelik’in 6’ncı maddesinde belirtilen ilgili risk sınıfına dahil edilir ve aynı yönetmeliğin Ek-1’i uyarınca risk sınıfının ağırlığı ile ağırlıklandırılır.

Bankacılık hesaplarında yer alan Türev Finansal Araçlar’ın kredi riskine esas tutarlarının hesaplanmasında, karşı taraftan olan alacaklar, “Bankaların Sermaye Yeterliliğinin Ölçülmesine ve Değerlendirilmesine İlişkin Yönetmelik”in Ek-2’sinde belirtilen oranlar ile krediye dönüştürülüp “Kredi Riski Azaltım Tekniklerine İlişkin Tebliğ” uyarınca risk azaltımına tabi tutularak “Bankaların Sermaye Yeterliliğinin Ölçülmesine ve Değerlendirilmesine İlişkin Yönetmelik”in 6’ncı maddesinde belirtilen ilgili risk sınıfına dahil edilir ve aynı yönetmeliğin Ek-1’i uyarınca risk sınıfının ağırlığı ile ağırlıklandırılır.

“Bankaların Sermaye Yeterliliğinin Ölçülmesine ve Değerlendirilmesine İlişkin Yönetmelik”in 5’inci maddesi 7’nci fıkrası uyarınca repo işlemleri, menkul kıymet veya emtia ödünç verme veya ödünç alma işlemleri için “Karşı Taraf Kredi Riski” hesaplanmaktadır.

TÜRK EKONOMİ BANKASI ANONİM ŞİRKETİ
1 OCAK – 31 ARALIK 2014 HESAP DÖNEMİNE AİT
FİNANSAL TABLOLARA İLİŞKİN AÇIKLAMA VE DİPNOTLAR
(Tutarlar aksi belirtilmedikçe Bin Türk Lirası (TL) olarak ifade edilmiştir.)

I. Sermaye Yeterliliği Standart Oranına İlişkin Açıklamalar (devamı)

Sermaye yeterliliği standart oranına ilişkin bilgiler:

Cari Dönem-31.12.2014	Risk Ağırlıkları									
	%0	%10	%20	%50	%75	%100	%150	%200	%250	%1250
Kredi Riskine Esas Tutar										
Risk Sınıfları										
Merkezi yönetimlerden veya merkez bankalarından şarta bağlı olan ve olmayan alacaklar	14,071,345	-	-	-	-	108,456	-	-	96,746	-
Bölgesel yönetimlerden veya yerel yönetimlerden şarta bağlı olan ve olmayan alacaklar	-	-	346,119	-	-	-	-	-	-	-
İdari birimlerden ve ticari olmayan girişimlerden şarta bağlı olan ve olmayan alacaklar	-	-	-	-	-	2	-	-	-	-
Çok taraflı kalkınma bankalarından şarta bağlı olan ve olmayan alacaklar	-	-	-	-	-	-	-	-	-	-
Uluslararası teşkilatlardan şarta bağlı olan ve olmayan alacaklar	-	-	-	-	-	-	-	-	-	-
Bankalar ve aracı kurumlardan şarta bağlı olan ve olmayan alacaklar	-	-	1,313,765	1,060,726	-	459,380	4,621	-	-	-
Şarta bağlı olan ve olmayan kurumsal alacaklar	-	-	-	-	-	20,385,120	-	-	-	-
Şarta bağlı olan ve olmayan perakende alacaklar	-	-	-	-	19,596,979	407,035	-	-	-	-
Şarta bağlı olan ve olmayan gayrimenkul ipoteğiyle teminatlandırılmış alacaklar	-	-	-	5,848,221	-	-	-	-	-	-
Tahsili gecikmiş alacaklar	-	-	-	20,149	-	254,414	125,331	-	-	-
Kurulca riski yüksek olarak belirlenen alacaklar	-	-	-	7,753	-	2,127	1,526,331	2,715,622	1,705	-
İpotek teminatl menkul kıymetler	-	-	-	-	-	-	-	-	-	-
Menkul kıymetleştirme pozisyonları	-	-	-	-	-	-	-	-	-	-
Bankalar ve aracı kurumlardan olan kısa vadeli alacaklar ile kısa vadeli kurumsal alacaklar	-	-	-	-	-	-	-	-	-	-
Kolektif yatırım kuruluşu niteliğindeki yatırımlar	-	-	-	-	-	-	-	-	-	-
Diğer alacaklar	770,710	-	29,849	-	2	1,292,129	-	-	-	-
Toplam Riske Maruz Varlıklar	14,842,055	-	1,689,733	6,936,849	19,596,981	22,908,663	1,656,283	2,715,622	98,451	-
Toplam Risk Ağırlıklı Varlıklar	-	-	337,947	3,468,425	14,697,736	22,908,663	2,484,425	5,431,244	246,128	-

TÜRK EKONOMİ BANKASI ANONİM ŞİRKETİ
1 OCAK – 31 ARALIK 2014 HESAP DÖNEMİNE AİT
FİNANSAL TABLOLARA İLİŞKİN AÇIKLAMA VE DİPNOTLAR
(Tutarlar aksi belirtilmedikçe Bin Türk Lirası (TL) olarak ifade edilmiştir.)

I. Sermaye Yeterliliği Standart Oranına İlişkin Açıklamalar (devamı)

Sermaye yeterliliği standart oranına ilişkin bilgiler: (devamı)

Önceki Dönem-31.12.2013	Risk Ağırlıkları									
	%0	%10	%20	%50	%75	%100	%150	%200	%250	%1250
Kredi Riskine Esas Tutar										
Risk Sınıfları										
Merkezi yönetimlerden veya merkez bankalarından şarta bağlı olan ve olmayan alacaklar	10,777,742	-	-	-	-	143,176	-	-	-	-
Bölgesel yönetimlerden veya yerel yönetimlerden şarta bağlı olan ve olmayan alacaklar	-	-	284,303	-	-	-	-	-	-	-
İdari birimlerden ve ticari olmayan girişimlerden şarta bağlı olan ve olmayan alacaklar	-	-	-	-	-	4,286	-	-	-	-
Çok taraflı kalkınma bankalarından şarta bağlı olan ve olmayan alacaklar	-	-	-	-	-	-	-	-	-	-
Uluslararası teşkilatlardan şarta bağlı olan ve olmayan alacaklar	-	-	-	-	-	-	-	-	-	-
Bankalar ve aracı kurumlardan şarta bağlı olan ve olmayan alacaklar	-	-	829,610	861,663	-	375,412	12,863	-	-	-
Şarta bağlı olan ve olmayan kurumsal alacaklar	-	-	-	-	-	20,121,169	-	-	-	-
Şarta bağlı olan ve olmayan perakende alacaklar	-	-	-	-	11,830,769	-	-	-	-	-
Şarta bağlı olan ve olmayan gayrimenkul ipoteğiyle teminatlandırılmış alacaklar	-	-	-	4,762,102	-	-	-	-	-	-
Tahsili gecikmiş alacaklar	-	-	-	-	-	323,122	16,923	-	-	-
Kurulca riski yüksek olarak belirlenen alacaklar	-	-	-	-	-	568,702	1,249,767	2,775,002	40,018	-
İpotek teminatlı menkul kıymetler	-	-	-	-	-	-	-	-	-	-
Menkul kıymetleştirme pozisyonları	-	-	-	-	-	-	-	-	-	-
Bankalar ve aracı kurumlardan olan kısa vadeli alacaklar ile kısa vadeli kurumsal alacaklar	-	-	-	-	-	-	-	-	-	-
Kolektif yatırım kuruluşu niteliğindeki yatırımlar	-	-	-	-	-	-	-	-	-	-
Diğer alacaklar	680,115	-	13,553	-	-	2,584,590	-	-	-	-
Toplam Riske Maruz Varlıklar	11,457,857	-	1,127,466	5,623,765	11,830,769	24,120,457	1,279,553	2,775,002	40,018	-
Toplam Risk Ağırlıklı Varlıklar	-	-	225,493	2,811,883	8,873,077	24,120,457	1,919,330	5,550,004	100,045	-

TÜRK EKONOMİ BANKASI ANONİM ŞİRKETİ
1 OCAK – 31 ARALIK 2014 HESAP DÖNEMİNE AİT
FİNANSAL TABLOLARA İLİŞKİN AÇIKLAMA VE DİPNOTLAR
(Tutarlar aksi belirtilmedikçe Bin Türk Lirası (TL) olarak ifade edilmiştir.)

I. Sermaye Yeterliliği Standart Oranına İlişkin Açıklamalar (devamı)

Sermaye yeterliliği standart oranına ilişkin özet bilgi:

	Cari Dönem	Önceki Dönem
Kredi Riski İçin Gerekli Sermaye Yükümlülüğü (Krd. Riskine Esas Tutar*0.08) (KRSY)	3,965,965	3,488,023
Piyasa Riski İçin Gerekli Sermaye Yükümlülüğü (PRSY)	59,032	69,240
Operasyonel Risk İçin Gerekli Sermaye Yükümlülüğü (ORSY) (*)	337,591	300,586
Özkaynak	7,614,824	6,860,593
Özkaynak/((KRSY+PRSY+ORSY) *12.5)*100	13.96	14.23
Ana Sermaye/((KRSY+PRSY+ORSY) *12.5)*100	10.26	-
Çekirdek Sermaye/((KRSY+PRSY+ORSY) *12.5)*100	10.26	-

(*) Operasyonel risk, Temel Gösterge Yöntemi'ne göre hesaplanmıştır.

Özkaynak kalemlerine ilişkin bilgiler :

	Cari Dönem
Çekirdek Sermaye	31.12.2014
Bankanın tasfiyesi halinde alacak hakkı açısından diğer tüm alacaklardan sonra gelen ödenmiş sermaye	2,404,652
Hisse senedi ihraç primleri	2,565
Hisse senedi iptal kârları	-
Yedek akçeler	2,801,333
Türkiye Muhasebe Standartları (TMS) uyarınca özkaynaklara yansıtılan kazançlar	91,991
Kâr	632,057
Net Dönem Kârı	622,560
Geçmiş Yıllar Kârı	9,497
Muhtemel riskler için ayrılan serbest karşılıklar	-
İştirakler, bağlı ortaklıklar ve birlikte kontrol edilen ortaklıklardan bedelsiz olarak edinilen ve dönem kârı içerisinde muhasebeleştirilmeyen hisseler	527
İndirimler Öncesi Çekirdek Sermaye	5,933,125
Çekirdek Sermayeden Yapılacak İndirimler	-
Net dönem zararı ile geçmiş yıllar zararı toplamının yedek akçelerle karşılanamayan kısmı ile TMS uyarınca özkaynaklara yansıtılan kayıplar(-)	18,811
Faaliyet kiralaması geliştirme maliyetleri (-)	79,750
Şerefiye veya diğer maddi olmayan duran varlıklar ve bunlara ilişkin ertelenmiş vergi yükümlülükleri (-)	238,870
Net ertelenmiş vergi varlığı/vergi borcu (-)	-
Kanununun 56 nci maddesinin dördüncü fıkrasına aykırı olarak edinilen paylar (-)	-
Bankanın kendi çekirdek sermayesine yapmış olduğu doğrudan veya dolaylı yatırımlar (-)	-
Ortaklık paylarının %10 veya daha azına sahip olunan ve konsolide edilmeyen bankalar ve finansal kuruluşların özkaynak unsurlarına yapılan yatırımların net uzun pozisyonları toplamının, bankanın çekirdek sermayesinin %10'nunu aşan kısmı (-)	-
Ortaklık paylarının %10'dan daha fazlasına sahip olunan ve konsolide edilmeyen bankalar ve finansal kuruluşların çekirdek sermaye unsurlarına yapılan yatırımların net uzun pozisyonlarının çekirdek sermayenin %10'nunu aşan kısmı (-)	-
İpotek hizmeti sunma haklarının çekirdek sermayenin %10'nunu aşan kısmı (-)	-
Geçici farklara dayanan ertelenmiş vergi varlıklarının çekirdek sermayenin %10'nunu aşan kısmı (-)	-
Bankaların Özkaynaklarına İlişkin Yönetmeliğin Geçici 2 nci maddesinin ikinci fıkrası uyarınca çekirdek sermayenin %15'ini aşan tutarlar (-)	-
Ortaklık paylarının %10'dan daha fazlasına sahip olunan ve konsolide edilmeyen bankalar ve finansal kuruluşların çekirdek sermaye unsurlarına yapılan yatırımların net uzun pozisyonlarından kaynaklanan aşım tutarı (-)	-
İpotek hizmeti sunma haklarından kaynaklanan aşım tutarı (-)	-
Geçici farklara dayanan ertelenmiş vergi varlıklarından kaynaklanan aşım tutarı (-)	-
Kurulca belirlenecek diğer kalemler (-)	-
Yeterli ilave ana sermaye veya katkı sermaye bulunmaması halinde çekirdek sermayeden indirim yapılacak tutar (-)	-
Çekirdek Sermayeden Yapılan İndirimler Toplamı	337,431
Çekirdek Sermaye Toplamı	5,595,694

TÜRK EKONOMİ BANKASI ANONİM ŞİRKETİ
1 OCAK – 31 ARALIK 2014 HESAP DÖNEMİNE AİT
FİNANSAL TABLOLARA İLİŞKİN AÇIKLAMA VE DİPNOTLAR
(Tutarlar aksi belirtilmedikçe Bin Türk Lirası (TL) olarak ifade edilmiştir.)

I. Sermaye Yeterliliği Standart Oranına İlişkin Açıklamalar (devamı)

Özkaynak kalemlerine ilişkin bilgiler : (devamı)

	Cari Dönem
	31.12.2014
İLAVE ANA SERMAYE	-
Çekirdek sermayeye dahil edilmeyen imtiyazlı paylara tekbül eden sermaye ve bunlara ilişkin ihraç primleri	-
Kurumca uygun görülen borçlanma araçları ve bunlara ilişkin ihraç primleri (1.1.2014 tarihi sonrası ihraç edilenler/temin edilenler)	-
Kurumca uygun görülen borçlanma araçları ve bunlara ilişkin ihraç primleri (1.1.2014 tarihi öncesi ihraç edilenler)	232,440
İndirimler Öncesi İlave Ana Sermaye	232,440
İlave Ana Sermayeden Yapılacak İndirimler	-
Bankanın kendi ilave ana sermayesine yapmış olduğu doğrudan veya dolaylı yatırımlar (-)	-
Ortaklık paylarının %10 veya daha azına sahip olunan ve konsolide edilmeyen bankalar ve finansal kuruluşların özkaynak unsurlarına yapılan yatırımların net uzun pozisyonları toplamının, bankanın çekirdek sermayesinin %10'nunu aşan kısmı (-)	-
Ortaklık paylarının %10 veya daha fazlasına sahip olunan ve konsolide edilmeyen bankalar ve finansal kuruluşların ilave ana sermaye ile katkı sermaye unsurlarına yapılan yatırımların net uzun pozisyonları toplamının, bankanın çekirdek sermayesinin %10'nunu aşan kısmı (-)	-
Kurulca belirlenecek diğer kalemler (-)	-
Yeterli katkı sermaye bulunmaması halinde ilave ana sermayeden indirim yapılacak tutar (-)	-
İlave ana sermayeden yapılan indirimler toplamı	-
İlave Ana Sermaye Toplamı	232,440
Ana Sermayeden Yapılacak İndirimler	-
Şerefîye veya diğer maddi olmayan duran varlıklar ve bunlara ilişkin ertelenmiş vergi yükümlülüklerinin Bankaların Özkaynaklarına İlişkin Yönetmeliğin Geçici 2 nci maddesinin birinci fıkrası uyarınca çekirdek sermayeden indirilmeyen kısmı (-)	232,440
Net ertelenmiş vergi varlığı/vergi borcunun Bankaların Özkaynaklarına İlişkin Yönetmeliğin Geçici 2 nci maddesinin birinci fıkrası uyarınca çekirdek sermayeden indirilmeyen kısmı (-)	-
Ana Sermaye Toplamı	5,595,694
KATKI SERMAYE	-
Kurumca uygun görülen borçlanma araçları ve bunlara ilişkin ihraç primleri (1.1.2014 tarihi sonrası ihraç edilen/temin edilenler)	-
Kurumca uygun görülen borçlanma araçları ve bunlara ilişkin ihraç primleri (1.1.2014 tarihi öncesi ihraç edilenler temin edilenler)	1,419,147
Bankanın sermaye artırımlarında kullanılması hissedarlarca taahhüt edilen bankaya rehn edilmiş kaynaklar	-
Genel Karşılıklar	609,538
İndirimler Öncesi Katkı Sermaye	2,028,685
Katkı Sermayeden Yapılacak İndirimler	-
Bankanın kendi katkı sermayesine yapmış olduğu doğrudan veya dolaylı yatırımlar (-)	-
Ortaklık paylarının %10 veya daha azına sahip olunan ve konsolide edilmeyen bankalar ve finansal kuruluşların özkaynak unsurlarına yapılan yatırımların net uzun pozisyonları toplamının, bankanın çekirdek sermayesinin %10'nunu aşan kısmı (-)	-
Ortaklık paylarının %10 veya daha fazlasına sahip olunan ve konsolide edilmeyen bankalar ve finansal kuruluşların ilave ana sermaye ile katkı sermaye unsurlarına yapılan yatırımların net uzun pozisyonları toplamının, bankanın çekirdek sermayesinin %10'nunu aşan kısmı(-)	-
Kurulca belirlenecek diğer kalemler (-)	-
Katkı Sermayeden Yapılan İndirimler Toplamı	-
Katkı Sermaye Toplamı	2,028,685

TÜRK EKONOMİ BANKASI ANONİM ŞİRKETİ
1 OCAK – 31 ARALIK 2014 HESAP DÖNEMİNE AİT
FİNANSAL TABLOLARA İLİŞKİN AÇIKLAMA VE DİPNOTLAR
(Tutarlar aksi belirtilmedikçe Bin Türk Lirası (TL) olarak ifade edilmiştir.)

I. Sermaye Yeterliliği Standart Oranına İlişkin Açıklamalar (devamı)

Özkaynak kalemlerine ilişkin bilgiler : (devamı)

	Cari Dönem
	31.12.2014
SERMAYE	7,624,379
Kanununun 50 ve 51 inci maddeleri hükümlerine aykırı olarak kullanılan krediler (-)	6,347
Kanununun 57 nci maddesinin birinci fıkrasındaki sınırı aşan tutarlar ile bankaların alacaklarından dolayı edinmek zorunda kaldıkları ve aynı madde uyarınca elden çıkarmaları gereken emtia ve gayrimenkullerden edinim tarihinden itibaren beş yıl geçmesine rağmen elden çıkarılmayanların net defter değerleri(-)	3,192
Yurt dışında kurulu olanlar da dahil olmak üzere, bankalara, finansal kuruluşlara veya bankanın nitelikli pay sahiplerine kullanılan krediler veya bunlarca ihraç edilen borçlanma araçlarına yapılan yatırımlar(-)	-
Bankaların Sermaye Yeterliliğinin Ölçülmesine ve Değerlendirilmesine İlişkin Yönetmeliğin 20 nci maddesinin ikinci fıkrasına istinaden özkaynaklardan düşülecek tutar (-)	-
Kurulca belirlenecek diğer hesaplar (-)	16
Ortaklık paylarının yüzde %10 veya daha azına sahip olunan ve konsolide edilmeyen bankalar ve finansal kuruluşların özkaynak unsurlarına yapılan yatırımların net uzun pozisyonları toplamının, bankanın çekirdek sermayesinin yüzde onunu aşan kısmının, Bankaların Özkaynaklarına İlişkin Yönetmeliğin Geçici 2 nci maddesinin birinci fıkrası uyarınca çekirdek sermayeden, ilave ana sermayeden ve katkı sermayeden indirilmeyen kısmı (-)	-
Ortaklık paylarının %10'dan daha fazlasına sahip olunan ve konsolide edilmeyen bankalar ve finansal kuruluşların doğrudan ya da dolaylı olarak ilave ana sermaye ve katkı sermaye unsurlarına yapılan yatırımların net uzun pozisyonlarının toplam tutarının Bankaların Özkaynaklarına İlişkin Yönetmeliğin Geçici 2 nci maddesinin birinci fıkrası uyarınca, ilave ana sermayeden ve katkı sermayeden indirilmeyen kısmı (-)	-
Ortaklık paylarının %10'dan daha fazlasına sahip olunan ve konsolide edilmeyen bankalar ve finansal kuruluşların çekirdek sermaye unsurlarına yapılan yatırımların net uzun pozisyonlarının, geçici farklara dayanan ertelenmiş vergi varlıklarının ve ipotek hizmeti sunma haklarının Bankaların Özkaynaklarına İlişkin Yönetmeliğin Geçici 2 nci maddesinin ikinci fıkrasının (1) ve (2) nci alt bentleri uyarınca çekirdek sermayeden indirilecek tutarlarının, Yönetmeliğin Geçici 2 nci maddesinin birinci fıkrası uyarınca çekirdek sermayeden indirilmeyen kısmı (-)	-
ÖZKAYNAK	7,614,824
Uygulanacak İndirim Esaslarında Aşım Tutarının Altında Kalan Tutarlar	-
Ortaklık paylarının %10 veya daha azına sahip olunan ve konsolide edilmeyen bankalar ve finansal kuruluşların özkaynak unsurlarına yapılan yatırımların net uzun pozisyonlarından kaynaklanan tutar	9,226
Ortaklık paylarının %10'dan daha fazlasına sahip olunan ve konsolide edilmeyen bankalar ve finansal kuruluşların çekirdek sermaye unsurlarına yapılan yatırımların net uzun pozisyonlarından kaynaklanan tutar	-
İpotek hizmeti sunma haklarından kaynaklanan tutar	-
Geçici farklara dayanan ertelenmiş vergi varlıklarından kaynaklanan tutar	96,746

Özkaynak hesaplamasında geçici uygulamaya tabi unsurlara ilişkin bilgiler:

	Cari Dönem Özkaynak	
	Hesaplamasında Dikkate	Alınan Tutar
	Alınan Tutar	Toplam tutar
Azınlıkların çekirdek sermayedeki payları	-	-
Üçüncü kişilerin ilave ana sermayedeki payları	-	-
Üçüncü kişilerin katkı sermayedeki payları	-	-
Kurumca uygun görülen borçlanma araçları ve bunlara ilişkin ihraç primleri (01.01.2014 tarihi öncesi ihraç edilenler) (*)	1,651,587	1,651,587

(*) Bankaların Özkaynaklarına İlişkin Yönetmeliğin 7. ve 8. maddelerinde yer alan şartlara haiz olmayıp, 1 Ocak 2015 tarihinden itibaren her bir yıl %10 oranında azaltılarak dikkate alınacak borçlanma araçlarını içermektedir.

TÜRK EKONOMİ BANKASI ANONİM ŞİRKETİ
1 OCAK – 31 ARALIK 2014 HESAP DÖNEMİNE AİT
FİNANSAL TABLOLARA İLİŞKİN AÇIKLAMA VE DİPNOTLAR
(Tutarlar aksi belirtilmedikçe Bin Türk Lirası (TL) olarak ifade edilmiştir.)

I. Sermaye Yeterliliği Standart Oranına İlişkin Açıklamalar (devamı)

Önceki dönem özkaynak kalemlerine ilişkin bilgiler :

	Önceki Dönem 31.12.2013
ANA SERMAYE	
Ödenmiş Sermaye	2,204,390
Nominal Sermaye	2,204,390
Sermaye Taahhütleri (-)	-
Ödenmiş Sermaye Enflasyon Düzeltme Farkı	200,262
Hisse Senedi İhraç Primleri	2,565
Hisse Senedi İptal Karları	-
Yedek Akçeler	2,245,489
Yedek Akçeler Enflasyona Göre Düzeltme Farkı	-
Kâr	544,545
Net Dönem Kârı	535,048
Geçmiş Yıllar Kârı	9,497
Muhtemel Riskler İçin A. Serb. Karşılıkların Ana Sermayenin %25'ine Kadar Olan Kısmı	-
İştirak ve Bağlı Ortaklık Hisseleri ile Gayrim. Satış Kazançları	101,391
Birincil Sermaye Benzeri Borçlar	212,970
Zararın Yedek Akçelerle Karşılanamayan Kısmı (-)	-
Net Dönem Zararı	-
Geçmiş Yıllar Zararı	-
Faaliyet Kiralaması Geliştirme Maliyetleri (-)	76,969
Maddi Olmayan Duran Varlıklar (-)	473,933
Ana Sermayenin %10'unu Aşan Ertelemiş Vergi Varlığı Tutarı (-)	-
Kanununun 56 ncı maddesinin Üçüncü Fıkrasındaki Aşım Tutarı (-)	-
Ana Sermaye Toplamı	4,960,710
KATKI SERMAYE	
Genel Karşılıklar	537,702
Menkuller Yeniden Değerleme Değer Artışı Tutarının %45'i	-
Gayrimenkuller Yeniden Değerleme Değer Artışı Tutarının %45'i	-
İştirakler, Bağlı Ortaklıklar ve Birlikte Kontrol Edilen Ortaklıklardan Bedelsiz Olarak Edinilen ve Dönem Karı İçerisinde Muhasebeleştirilmeyen Hisseler	527
Birincil Sermaye Benzeri Borçların Ana Sermaye Hesaplamasında Dikkate Alınmayan Kısmı	-
İkincil Sermaye Benzeri Borçlar	1,462,838
Satılmaya Hazır Men. Değ. ile İştirak ve Bağlı Ortaklıklara İlişkin Değer Artışı Tutarının %45'i	(93,699)
Sermaye Yedeklerinin, Kâr Yedeklerinin ve Geçmiş Yıllar K/Z'nin Enflasyona Göre Düzeltme Farkları (Yedek Akçelerin Enflasyona Göre Düzeltme Farkı hariç)	-
Katkı Sermaye Toplamı	1,907,368
SERMAYE	6,868,078
SERMAYEDEN İNDİRİLEN DEĞERLER	7,485
Sermayesinin Yüzde On ve Daha Fazlasına Sahip Olunan Bankalar ile Finansal Kuruluşlardan (Yurt İçi, Yurt Dışı) Konsolide Edilmeyenlerdeki Ortaklık Payları	-
Sermayesinin Yüzde Onundan Azına Sahip Olunan Bankalar ile Finansal Kuruluşlardaki (Yurt İçi, Yurt Dışı) Banka'nın Ana Sermaye ve Katkı Sermaye Toplamının Yüzde On ve Daha Fazlasını Aşan Tutardaki Ortaklık Payları Toplamı	-
Bankalara, Finansal Kuruluşlara (Yurt İçi, Yurt Dışı) veya Nitelikli Pay Sahiplerine Kullanılan İkincil Sermaye Benzeri Borç Niteliğini Haiz Krediler ile Bunlardan Satın Alınan Birincil veya İkincil Sermaye Benzeri Borç Niteliğini Haiz Borçlanma Araçları	-
Kanununun 50 ve 51 inci Maddeleri Hükümlerine Aykırı Olarak Kullanılan Krediler	6,763
Bankaların, Gayrimenkullerinin Net Defter Değerleri Toplamının Özkaynaklarının Yüzde Ellisini Aşan Kısmı İle Alacaklarından Dolayı Edinmek Zorunda Kaldıkları ve Kanununun 57 nci Maddesi Uyarınca Elden Çıkarılması Gereken Emtia ve Gayrimenkullerden Edinim Tarihinden İtibaren Beş Yıl Geçmesine Rağmen Elden Çıkarılmayanların Net Defter Değerleri	631
Özkaynaktan Düşülmesi Tercih Edilen Menkul Kıymetleştirme Pozisyonları	-
Diğer	91
Toplam Özkaynak	6,860,593

TÜRK EKONOMİ BANKASI ANONİM ŞİRKETİ
1 OCAK – 31 ARALIK 2014 HESAP DÖNEMİNE AİT
FİNANSAL TABLOLARA İLİŞKİN AÇIKLAMA VE DİPNOTLAR
(Tutarlar aksi belirtilmedikçe Bin Türk Lirası (TL) olarak ifade edilmiştir.)

I. Sermaye Yeterliliği Standart Oranına İlişkin Açıklamalar (devamı)

Özkaynak hesaplamasına dahil edilecek borçlanma araçlarına ilişkin bilgiler:

İhraççı	IFC	IFC	BNP Paribas	BNP Paribas	EBRD	BNP Paribas	EBRD
Borçlanma aracının kodu (CUSIP, ISIN vb.)	-	-	XS0700889081	XS0808626013	XS0780562665	XS0947781315	XS0947781828
Borçlanma aracının tabi olduğu mevzuat	Türkiye	Türkiye	Türkiye	Türkiye	Türkiye	Türkiye	Türkiye
Özkaynak Hesaplamasında Dikkate Alınma Durumu							
1/1/2015'ten itibaren %10 oranında azaltılarak dikkate alınma uygulamasına tabi olma durumu	Evet	Evet	Evet	Evet	Evet	Evet	Evet
Konsolide veya konsolide olmayan bazda veya hem konsolide hem konsolide olmayan bazda geçerlilik durumu	Geçerli	Geçerli	Geçerli	Geçerli	Geçerli	Geçerli	Geçerli
Borçlanma aracının türü	Kredi	Kredi	Borçlanma aracı	Borçlanma aracı	Borçlanma aracı	Borçlanma aracı	Borçlanma aracı
Özkaynak hesaplamasında dikkate alınan tutar (En son raporlama tarihi itibarıyla - Milyon TL)	232.4	-	483.7	281.4	151.1	351.8	151.1
Borçlanma aracının nominal değeri (Milyon TL)	232.4	116.2	492.5	281.4	151.1	351.8	151.1
Borçlanma aracının muhasebesel olarak takip edildiği hesap	34700001	34701030	34701100	34701100	34701100	34701100	34701100
Borçlanma aracının ihraç tarihi	31.07.2007	29.06.2005	04.11.2011	20.07.2012	14.05.2012	27.06.2013	28.06.2013
Borçlanma aracının vade yapısı (Vadesiz/Vadeli)	Vadesiz	Vadeli	Vadeli	Vadeli	Vadeli	Vadeli	Vadeli
Borçlanma aracının başlangıç vadesi	Vadesiz	15.07.2015	04.11.2023	20.07.2024	14.05.2024	27.06.2023	28.06.2023
İhraççının BDDK onayına bağlı geri ödeme hakkının olup olmadığı	Var	Var	Var	Var	Var	Var	Var
Geri ödeme opsiyonu tarihi, şarta bağlı geri ödeme opsiyonları ve geri ödenecek tutar	31.07.2017	15.07.2010	04.11.2018	20.07.2019	14.05.2019	27.06.2018	28.06.2018
Müteakip geri ödeme opsiyonu tarihleri	-	-	-	-	-	-	-
Faiz/temettü ödemeleri							
Sabit ya da değişken faiz/ temettü ödemeleri	Değişken	Değişken	Değişken	Değişken	Değişken	Değişken	Değişken
Faiz oranı ve faiz oranına ilişkin endeks değeri	LIBOR + %3.5	LIBOR + %3.18	Euribor+%4.75	Euribor+%4.75	LIBOR + %5.75	Euribor + %2.10	LIBOR + %3.40
Temettü ödemesini durduran herhangi bir kısıtlamanın var olup olmadığı	Yok	Yok	Yok	Yok	Yok	Yok	Yok
Tamamen isteğe bağlı, kısmen isteğe bağlı ya da mecburi olma özelliği	Mecburi	Mecburi	Mecburi	Mecburi	Mecburi	Mecburi	Mecburi
Faiz artırımını geri ödemeyi teşvik edecek bir unsurun olup olmadığı	Var	Yok	Yok	Yok	Yok	Yok	Yok
Birikimsiz ya da birikimli olma özelliği	Yok	Yok	Yok	Yok	Yok	Yok	Yok
Hisse senedine dönüştürülebilirlik özelliği							
Hisse senedine dönüştürülebilirlik, dönüştürmeye sebep olacak tetikleyici olay/olaylar	geri ödeme opsiyonu kullanımı (*)	-	-	-	-	-	-
Hisse senedine dönüştürülebilirlik, tamamen ya da kısmen dönüştürme özelliği	tamamen	-	-	-	-	-	-
Hisse senedine dönüştürülebilirlik, dönüştürme oranı	(*)	-	-	-	-	-	-
Hisse senedine dönüştürülebilirlik, mecburi ya da isteğe bağlı dönüştürme özelliği	isteğe bağlı	-	-	-	-	-	-
Hisse senedine dönüştürülebilirlik, dönüştürülebilir araç türleri	hisse senedi	-	-	-	-	-	-
Hisse senedine dönüştürülebilirlik, dönüştürülecek borçlanma aracının ihraççısı	TEB	-	-	-	-	-	-
Değer azaltma özelliği							
Değer azaltma özelliğine sahipse, azaltıma sebep olacak tetikleyici olay/olaylar	-	-	-	-	-	-	-
Değer azaltma özelliğine sahipse, tamamen ya da kısmen değer azaltımı özelliği	-	-	-	-	-	-	-
Değer azaltma özelliğine sahipse, sürekli ya da geçici olma özelliği	-	-	-	-	-	-	-
Değeri geçici olarak azaltılabiliyorsa, değer artırım mekanizması	-	-	-	-	-	-	-
Tasfiye halinde alacak hakkı açısından hangi sırada olduğu (Bu borçlanma aracının hemen üstünde yer alan araç)	katkı sermaye	mevduat ve diğer tüm alacaklar	mevduat ve diğer tüm alacaklar	mevduat ve diğer tüm alacaklar	mevduat ve diğer tüm alacaklar	mevduat ve diğer tüm alacaklar	mevduat ve diğer tüm alacaklar
Bankaların Özkaynaklarına İlişkin Yönetmeliğin 7 nci ve 8 inci maddelerinde yer alan şartlardan haiz olunmayan olup olmadığı	Haiz değil	Haiz değil	Haiz değil	Haiz değil	Haiz değil	Haiz değil	Haiz değil
Bankaların Özkaynaklarına İlişkin Yönetmeliğin 7 nci ve 8 inci maddelerinde yer alan şartlardan hangilerini haiz olunmadığı (**)	Madde 7/2 (ç), (f), (i), (j)	Madde 8/2 (ğ)	Madde 8/2 (ğ)	Madde 8/2 (ğ)	Madde 8/2 (ğ)	Madde 8/2 (ğ)	Madde 8/2 (ğ)

TÜRK EKONOMİ BANKASI ANONİM ŞİRKETİ
1 OCAK – 31 ARALIK 2014 HESAP DÖNEMİNE AİT
FİNANSAL TABLOLARA İLİŞKİN AÇIKLAMA VE DİPNOTLAR
(Tutarlar aksi belirtilmedikçe Bin Türk Lirası (TL) olarak ifade edilmiştir.)

I. Sermaye Yeterliliği Standart Oranına İlişkin Açıklamalar (devamı)

Özkaynak hesaplamasına dahil edilecek borçlanma araçlarına ilişkin bilgiler: (devamı)

- (*) Banka'nın IFC'den 31 Temmuz 2007 tarihinde temin ettiği ilave ana sermaye borçlanma aracı, geri ödeme opsiyon tarihinde, 31 Temmuz 2017, geri ödenmemesi durumunda, IFC'ye hisse senedine dönüştürme hakkı tanıyacak şekilde yapılandırılmıştır. Dönüştürme oranı/değeri, hakkın kullanılması durumunda geçerli olan piyasa verileri üzerinden hesaplanacaktır.
- (**) Madde 7/2 altında geçen (ç) fıkrası borçlanma aracının faiz artırımını gibi geri ödemeyi teşvik edecek unsur içermesini; (f) fıkrası borçlanma aracının bankaya faiz ve temettü ödemelerinin iptali konusunda yetki vermesini, (i) ve (j) fıkraları borçlanma aracının hisse senedine dönüşme/silinme ve değer azaltma koşullarını içermektedir. Madde 8/2 altında geçen (ğ) fıkrası borçlanma aracının silinmesi veya hisse senedine dönüşmesi koşullarını içermektedir.

İçsel sermaye yeterliliği değerlendirme süreci kapsamında içsel sermaye gereksiniminin cari ve gelecek faaliyetler açısından yeterliliğinin değerlendirilmesi amacıyla uygulanan yaklaşıma ilişkin bilgiler:

Banka, maruz kaldığı veya gelecekte kalabileceği risklerin tanımlanmasını ve değerlendirilmesini, sözkonusu riskleri karşılamak için yeterli görülen sermayenin sağlanmasını ve risklerin izlenmesi ve yönetilmesine yönelik doğru risk yönetimi tekniklerinin geliştirilmesini ve uygulanmasını temin etmek amacıyla "Sermaye Gereksinimi İçsel Değerlendirme Süreci (Değerlendirme Süreci)" oluşturmuştur. "Bankaların İç Sistemleri ve İçsel Sermaye Yeterliliği Değerlendirme Süreci Hakkında Yönetmelik'in 56. Maddesinde belirtildiği üzere Değerlendirme Sürecinin tasarlanması ve yürütülmesi sorumluluğu Grup Risk Yönetimi'ne (GRY) aittir. Değerlendirme Sürecine yönelik en uygun kapsam ve yaklaşım için gerekli durumlarda GRY, İç Denetim, İç Kontrol ve Mali İşler birimlerinin de katkılarını talep ve sürece dahil eder. Değerlendirme süreci, sayısallaştırılabilen ve sayısallaştırılamayan riskler dahil olmak üzere risk odaklıdır, geleceğe yöneliktir, ve risk türleri ile gerekli sermaye seviyesi arasında açık bir ilinti oluşturur. Değerlendirme sürecinde dikkate alınan risk türleri değerlendirme raporunda ve Risk Yönetimi Yönetmeliği'nde tanımlanmıştır.

Süreç ve değerlendirme raporu Risk Politikaları Komitesi ve Denetim Komitesi tarafından onaylandıktan sonra Yönetim Kurulu'na sunulur.

II. Kredi Riskine İlişkin Açıklamalar

Kredi riski Banka'nın ilişki içinde bulunduğu karşı tarafın; Banka ile yaptığı sözleşme gereklerine uymayarak yükümlülüğünü kısmen veya tamamen zamanında yerine getirememesinden oluşabilecek risk ve zararları ifade etmektedir.

Kredi tahsisi her bir borçlu ve borçlular grubu bazında belirlenen limitler dahilinde yapılmaktadır. Kredi tahsisi sürecinde Banka'nın içsel derecelendirme süreci çerçevesinde birçok mali ve mali olmayan kriter dikkate alınmaktadır. Coğrafi bölgeler ve sektörler bu kriterler içindedir. Kredilerin sektörel dağılımı yakından izlenmektedir. Banka kredi politikası gereği firmaların derecelendirilmesi kredi limitleri ve teminatlandırma süreci birlikte dikkate alınmakta, maruz kalınan kredi risklerinin izlenmesi gerçekleştirilmektedir.

Hazine işlemlerinden ve müşteri bazlı ticari işlemlerden kaynaklanan risk ve limitler günlük olarak takip edilmektedir. Ayrıca muhabir bankaların derecelerine göre tahsis edilen limitleri ile Banka'nın özkaynakları dahilinde alabileceği maksimum riskin kontrolü de günlük olarak yapılmaktadır. Günlük olarak yapılan işlemlerle ilgili olarak risk limitleri belirlenmekte, bilanço dışı işlemlerle ilgili olarak risk yoğunluğu sistemsel olarak takip edilmektedir.

"Bankalarca Kredilerin ve Diğer Alacakların Niteliklerinin Belirlenmesi ve Bunlar İçin Ayrılacak Karşılıklara İlişkin Usul ve Esaslar Hakkında Yönetmelik'te öngörüldüğü şekilde kredi ve diğer alacakların borçlularının kredi değerlilikleri düzenli aralıklarla izlenmektedir. Açılan krediler için alınan hesap durumu belgelerinin çoğunluğu denetlenmiş finansal tablolardan alınmaktadır. Denetlenmemiş belgeler ise kredinin tahsis zamanı ile şirket finansal tablolarının denetlenme tarihlerinin zamanlama farklılığından kaynaklanmakta olup, finansal tablolar denetlendiği zaman firmalardan temin edilmektedir. Kredi limitleri, denetlenmiş hesap vaziyetlerine göre belirlenmekte, işlemlerin niteliklerine ve şirketlerin mali yapılarına göre kredi komitesi kararı gereğince teminat unsurları oluşturulmaktadır.

TÜRK EKONOMİ BANKASI ANONİM ŞİRKETİ
1 OCAK – 31 ARALIK 2014 HESAP DÖNEMİNE AİT
FİNANSAL TABLOLARA İLİŞKİN AÇIKLAMA VE DİPNOTLAR
(Tutarlar aksi belirtilmedikçe Bin Türk Lirası (TL) olarak ifade edilmiştir.)

II. Kredi Riskine İlişkin Açıklamalar (devamı)

Muhasebe uygulamasında, çeşitli nedenlerle anapara veya faiz ödemelerinin tahsili, vadelerinden veya ödenmesi gereken tarihlerden itibaren otuz günden fazla geciken ancak 1 Kasım 2006 tarih ve 26333 sayılı Resmî Gazete’de yayımlanmış olan ve 7 Şubat 2014 tarihli ve 28906 Resmî Gazetelerde yayımlanan yönetmelik ile değişiklik yapılan “Bankalarca Kredilerin ve Diğer Alacakların Niteliklerinin Belirlenmesi ve Bunlar İçin Ayrılacak Karşılıklara İlişkin Usul ve Esaslar Hakkında Yönetmelik”te belirtilen Üçüncü Grup kredi olarak sınıflandırma için gerekli gecikme süresi koşulunu taşımayan krediler “tahsili gecikmiş” olarak nitelendirilir; aynı Yönetmelik’te belirtilen üçüncü, dördüncü ve beşinci gruplarda belirtilen tüm alacaklar, tahakkuk ettirilen faizlerin ve borçlu üzerindeki faiz benzeri yüklerin ana paraya ilave edilip edilmediğine veya yeniden finanse edilip edilmediğine bakılmaksızın, bu Yönetmeliğin uygulanmasında “değer kaybına uğramış” krediler olarak kabul edilir.

Banka, “Bankalarca Kredilerin ve Diğer Alacakların Niteliklerinin Belirlenmesi ve Bunlar İçin Ayrılacak Karşılıklara İlişkin Usul ve Esaslar Hakkında Yönetmelik” uyarınca III., IV. ve V. grup kredileri için özel karşılık ayırmaktadır.

Kredi riski azaltımının etkileri dikkate alınmaksızın mahsup işlemleri sonrası maruz kalınan risklerin toplam tutarı ile farklı risk sınıfları ve türlerine göre ayrıştırılmış risklerin ilgili döneme ilişkin ortalama tutarı:

Risk Sınıfları	Cari Dönem Ortalama Risk	
	Risk Tutarı (*)	Tutarı (*, **)
Merkezi yönetimlerden veya merkez bankalarından şarta bağlı olan ve olmayan alacaklar	14,185,386	13,124,431
Bölgesel yönetimlerden veya yerel yönetimlerden şarta bağlı olan ve olmayan alacaklar	381,286	343,111
İdari Birimlerden ve Ticari Olmayan Girişimlerden şarta bağlı olan ve olmayan alacaklar	2	2,058
Çok taraflı kalkınma bankalarından şarta bağlı olan ve olmayan alacaklar	-	-
Uluslararası teşkilatlardan şarta bağlı olan ve olmayan alacaklar	-	-
Bankalar ve aracı kurumlardan şarta bağlı olan ve olmayan alacaklar	2,854,892	2,876,048
Şarta bağlı olan ve olmayan kurumsal alacaklar	21,416,730	22,870,262
Şarta bağlı olan ve olmayan perakende alacaklar	20,449,422	15,992,636
Şarta bağlı olan ve olmayan gayrimenkul ipotegiyle teminatlandırılmış alacaklar	5,848,221	5,260,052
Tahsili gecikmiş alacaklar	400,881	378,017
Kurulca riski yüksek olarak belirlenen alacaklar	4,253,538	4,144,424
İpotek teminatlolu menkul kıymetler	-	-
Menkul kıymetleştirme pozisyonları	-	-
Bankalar ve aracı kurumlardan olan kısa vadeli alacaklar ile kısa vadeli kurumsal alacaklar	-	-
Kolektif yatırım kuruluşu niteliğindeki yatırımlar	-	-
Diğer alacaklar	2,092,748	2,094,381

(*) Kredi Riski Azaltımı öncesi, krediye dönüşüm oranı sonrası risk tutarları verilmiştir.

(**) Ortalama risk tutarı, aylık dönem sonlarında hazırlanan raporlardaki değerlerin aritmetik ortalaması alınarak tespit edilmiştir.

Banka’nın vadeli işlem ve benzeri diğer sözleşmeler cinsinden tutulan pozisyonları için Yönetim Kurulu tarafından işlem limitleri tahsis edilmekte ve işlemler bu limitler dahilinde gerçekleştirilmektedir.

Vadeli işlemlerde hak ve edimlerin yerine getirilmesi genellikle vadede mümkündür. Ancak riskin minimuma indirilmesi amacıyla mevcut pozisyonların ters pozisyonları gerektiğinde piyasalardan alınarak risk kapatılmaktadır.

Tazmin edilen gayrinakdi krediler, vadesi geldiği halde ödenmeyen krediler gibi aynı risk ağırlığına tabi tutulmaktadır.

Kredilerden yenilenen ve yeniden itfa planına bağlanan kredi ve diğer alacaklar tutar olarak Banka finansal tablolarını önemli ölçüde etkileyecek büyüklükte olmadığından mevzuatta belirlenen izlenme yöntemi dışında ilave bir yöntem geliştirilmemiştir.

Banka’nın yurtdışı mali kurum ve ülke riskleri genellikle uluslararası derecelendirme şirketleri tarafından yatırım seviyesinde olan yani minimum yükümlülüklerini yerine getirememesi riski taşımayan mali kurum ve ülkeler üzerinde alınmaktadır. Bu nedenle karşılaşılabilecek muhtemel riskler Banka’nın mali yapısı dikkate alındığında önemli bir risk oluşturmamaktadır.

TÜRK EKONOMİ BANKASI ANONİM ŞİRKETİ
1 OCAK – 31 ARALIK 2014 HESAP DÖNEMİNE AİT
FİNANSAL TABLOLARA İLİŞKİN AÇIKLAMA VE DİPNOTLAR
(Tutarlar aksi belirtilmedikçe Bin Türk Lirası (TL) olarak ifade edilmiştir.)

II. Kredi Riskine İlişkin Açıklamalar (devamı)

Banka'nın, uluslararası bankacılık piyasasında aktif bir katılımcı olarak diğer finansal kurumların finansal faaliyetleri ile birlikte değerlendirildiğinde önemli ölçüde kredi riski yoğunluğu bulunmamaktadır.

31 Aralık 2014 itibarıyla, Banka'nın ilk büyük 100 ve 200 nakdi kredi müşterisinden olan alacak tutarı 4,861,886 TL ve 6,782,394 TL olup, toplam canlı nakdi krediler içindeki payı sırasıyla %10.81 ve %15.07'dir.

31 Aralık 2014 itibarıyla, Banka'nın ilk büyük 100 ve 200 gayrinakdi kredi müşterisinden olan alacak tutarı sırasıyla 4,558,356 TL ve 5,753,602 TL olup, toplam gayrinakdi krediler içindeki payı %38.43 ve %48.51'dir.

31 Aralık 2014 itibarıyla, Banka'nın ilk büyük 100 ve 200 kredi müşterisinden olan nakdi ve gayrinakdi alacak tutarının toplam bilanço içi varlıklar ve nazım hesaplar içindeki payı sırasıyla %4.50 ve %6.29'dur.

31 Aralık 2014 itibarıyla, Banka tarafından üstlenilen kredi riski için ayrılan genel karşılık tutarı 609,538 TL'dir (31 Aralık 2013: 537,702 TL).

Aşağıdaki tablo finansal tablo kalemlerinin maksimum kredi riski duyarlılıklarını göstermektedir:

	Cari Dönem	Önceki Dönem
Türkiye Cumhuriyet Merkez Bankası	7,666,370	6,117,942
Bankalardan alacaklar	802,978	324,288
Diğer para piyasaları	550,169	-
Alım satım amaçlı finansal varlıklar	87,567	653,630
Alım satım amaçlı türev finansal araçlar	590,742	698,700
Riskten korunma amaçlı türev finansal araçlar	60,800	112,245
Satılmaya hazır menkul kıymetler	4,312,769	4,258,648
Vadeye kadar elde tutulacak menkul kıymetler	317,360	292,956
Verilen krediler	45,392,210	38,134,957
Toplam	59,780,965	50,593,366
Şarta bağlı yükümlülükler	11,860,941	11,342,019
Taahhütler	12,633,845	11,451,278
Toplam	24,494,786	22,793,297
Toplam Kredi Riski Duyarlılığı	84,275,751	73,386,663

31 Aralık 2014 ve 31 Aralık 2013 tarihleri itibarıyla finansal varlık sınıfı bazında kredi kalitesi aşağıdaki gibidir:

Cari Dönem	Vadesi geçmemiş ve değer kaybına uğramamış olanlar	Vadesi geçmiş veya değer kaybına uğramış olanlar, net	Toplam
Verilen krediler			
Ticari krediler	29,333,974	1,366,356	30,700,330
Tüketici kredileri	11,451,287	710,433	12,161,720
Kredi Kartları	2,386,647	143,513	2,530,160
Diğer Krediler	-	-	-
Toplam	43,171,908	2,220,302	45,392,210

Önceki Dönem	Vadesi geçmemiş ve değer kaybına uğramamış olanlar	Vadesi geçmiş veya değer kaybına uğramış olanlar, net	Toplam
Verilen krediler			
Ticari krediler	24,031,477	1,069,474	25,100,951
Tüketici kredileri	9,738,680	632,355	10,371,035
Kredi Kartları	2,463,627	199,344	2,662,971
Diğer Krediler	-	-	-
Toplam	36,233,784	1,901,173	38,134,957

TÜRK EKONOMİ BANKASI ANONİM ŞİRKETİ
1 OCAK – 31 ARALIK 2014 HESAP DÖNEMİNE AİT
FİNANSAL TABLOLARA İLİŞKİN AÇIKLAMA VE DİPNOTLAR
(Tutarlar aksi belirtilmedikçe Bin Türk Lirası (TL) olarak ifade edilmiştir.)

II. Kredi Riskine İlişkin Açıklamalar (devamı)

Vadesi veya anlaşma koşulları yeniden gözden geçirilen finansal varlıkların kayıtlı değeri :

	Cari Dönem	Önceki Dönem
Verilen krediler		
Ticari krediler	740,105	609,055
Tüketici kredileri	233,525	440,937
Kredi Kartları	2,295	3,642
Toplam	975,925	1,053,634

Kredi Derecelendirme Sistemi

Kredi riski, TEBCORE adı verilen ve Banka'nın derecelendirme skalasına bağlanan içsel değerlendirme (rating) sistemine göre değerlendirilmekte olup, temerrüde düşme olasılıklarına göre krediler en iyi dereceden en düşük dereceye göre sınıflandırılmaktadır. 31 Aralık 2014 tarihi itibarıyla Bireysel ve İşletme Bankacılığı kredileri Banka'nın içsel değerlendirme (rating) sistemi kapsamı dışında tutulmakta olup bu krediler toplam nakdi ve gayrinakdi kredi portföyünün %39.57'ini oluşturmaktadır.

Rating modellerine tabi risklerin dağılımı aşağıdaki gibidir:

Kategori	Kategori Açıklaması	Toplam İçindeki Payı %
1. Kategori	Borçlunun çok güçlü bir finansal yapıya sahip olduğu durum	35.54
2. Kategori	Borçlunun iyi bir finansal yapıya sahip olduğu durum	27.68
3. Kategori	Borçlunun finansal yapısının orta düzeyde olduğu durum	31.96
4. Kategori	Borçlunun finansal yapısının orta vadede dikkat edilmesi gereken düzeyde olduğu durum	4.82
Toplam		100.00

TÜRK EKONOMİ BANKASI ANONİM ŞİRKETİ
1 OCAK – 31 ARALIK 2014 HESAP DÖNEMİNE AİT
FİNANSAL TABLOLARA İLİŞKİN AÇIKLAMA VE DİPNOTLAR
(Tutarlar aksi belirtilmedikçe Bin Türk Lirası (TL) olarak ifade edilmiştir.)

II. Kredi Riskine İlişkin Açıklamalar (devamı)

Önemli Bölgelerdeki Önemlilik Arz Eden Risklere İlişkin Profil:

	Risk Sınıfları																Diğer alacaklar	Toplam	
	Merkezi yönetimlerden veya merkez bankalarından şarta bağlı olan ve olmayan alacaklar	Bölgesel yönetimlerden veya yerel yönetimlerden şarta bağlı olan ve olmayan alacaklar	İdari Birimlerden ve Ticari Olmayan Girişimlerden şarta bağlı olan ve olmayan alacaklar	Çok taraflı kalkınma bankalarından şarta bağlı olan ve olmayan alacaklar	Uluslararası kuruluşlardan şarta bağlı olan ve olmayan alacaklar	Bankalar ve aracı kurumlarından şarta bağlı olan ve olmayan alacaklar	Şarta bağlı olan ve olmayan kurumsal perakende alacaklar	Şarta bağlı olan ve olmayan gayrimenkul ipoteğiyle teminatlandırılmış alacaklar	Tahsili gecikmiş alacaklar	Kurulca riski olarak belirlenen yüksek riskli menkul kıymetler	İpotek teminatlı menkul kıymetleştirmeye pozisyonları	Bankalar ve aracı kurumlardan olan kısa vadeli alacaklar ile kurumsal kısa vadeli alacaklar	Kolektif yatırım kuruluşu niteliğindeki yatırımlar						
Cari Dönem																			
Yurtiçi	242,252	75,622	-	-	-	790,846	15,689,494	13,365,478	2,854,301	468,752	7,615,519	-	-	-	-	-	1,050,906	42,153,170	
Avrupa Birliği Ülkeleri	-	-	-	-	-	174,765	25,024	3,623	1,708	9	6,659	-	-	-	-	-	-	211,788	
OECD Ülkeleri (*)	-	-	-	-	-	62,336	11	2,007	460	-	1,248	-	-	-	-	-	-	66,062	
Kıyı Bankacılığı Bölgeleri	108,069	-	-	-	-	173	179,707	30,948	26,710	2,245	76,211	-	-	-	-	-	326	424,389	
ABD, Kanada	-	-	-	-	-	-	-	-	-	-	-	-	-	-	-	-	-	-	
Diğer Ülkeler	-	-	-	-	-	15,533	25,954	933	1,137	-	1,797	-	-	-	-	-	-	45,354	
İştirak, Bağlı Ortaklık ve Birlikte Kontrol Edilen Ortaklıklar	-	-	-	-	-	-	-	-	-	-	-	-	-	-	-	-	-	177,240	177,240
Dağıtılmamış Varlıklar/ Yükümlülükler(**)	-	636	2	-	-	235,767	5,496,540	2,037,006	39,794	-	29,573	-	-	-	-	-	-	69,687	7,909,005
Toplam	350,321	76,258	2	-	-	1,279,420	21,416,730	15,439,995	2,924,110	471,006	7,731,007	-	-	-	-	-	-	1,298,159	50,987,008

(*) AB ülkeleri, ABD ve Kanada dışındaki OECD ülkeleri

(**) Tutarlı bir esasa göre bölümlere dağıtılamayan varlık ve yükümlülükler

(***) Kredi Riski Azaltımı öncesi, krediye dönüşüm oranı sonrası risk tutarları verilmiştir.

TÜRK EKONOMİ BANKASI ANONİM ŞİRKETİ
1 OCAK – 31 ARALIK 2014 HESAP DÖNEMİNE AİT
FİNANSAL TABLOLARA İLİŞKİN AÇIKLAMA VE DİPNOTLAR
(Tutarlar aksi belirtilmedikçe Bin Türk Lirası (TL) olarak ifade edilmiştir.)

II. Kredi Riskine İlişkin Açıklamalar (devamı)

Önemli Bölgelerdeki Önemlilik Arz Eden Risklere İlişkin Profil: (devamı)

	Risk Sınıfları																Diğer alacaklar	Toplam
	Merkezi yönetimlerden veya merkez bankalarından şarta bağlı olan ve olmayan alacaklar	Bölgesel yönetimlerden veya yerel yönetimlerden şarta bağlı olan ve olmayan alacaklar	İdari Birimlerden ve Ticari Olmayan Girişimlerden şarta bağlı olan ve olmayan alacaklar	Çok taraflı kalkınma bankalarından şarta bağlı olan ve olmayan alacaklar	Uluslararası kuruluşlardan şarta bağlı olan ve olmayan alacaklar	Bankalar ve aracı kurumlarından şarta bağlı olan ve olmayan alacaklar	Şarta bağlı olan ve olmayan kurumsal alacaklar	Şarta bağlı olan ve olmayan perakende alacaklar	Şarta bağlı olan ve olmayan gayrimenkul ipoteğiyle teminatlandırılmış gecikmiş alacaklar	Tahsili gecikmiş alacaklar	Kurulca riski olarak belirlenen yüksek riskli menkul kıymetler	İpotek teminatl menkul kıymetleştireme pozisyonları	Bankalar ve aracı kurumlardan olan kısa vadeli alacaklar ile kurumsal kısa vadeli alacaklar	Kolektif yatırım kuruluşu niteliğindeki yatırımlar				
Önceki Dönem																		
Yurtiçi	351	56,531	-	-	-	507,777	16,392,923	7,153,335	2,317,559	348,298	8,062,169	-	-	-	-	2,224,026	37,062,969	
Avrupa Birliği Ülkeleri	-	-	-	-	-	111,176	10,808	-	67	137	-	-	-	-	-	6,687	128,875	
OECD Ülkeleri (*)	-	-	-	-	-	98,469	-	-	-	-	-	-	-	-	-	780	99,249	
Kıyı Bankacılığı Bölgeleri	142,825	-	-	-	-	3,928	123,107	28,479	18,812	26	-	-	-	-	-	-	317,177	
ABD, Kanada	-	-	-	-	-	-	-	-	-	-	-	-	-	-	-	-	-	
Diğer Ülkeler	-	-	-	-	-	10,933	89,105	6,519	759	45	-	-	-	-	-	-	107,361	
İştirak, Bağlı Ortaklık ve Birlikte Kontrol Edilen Ortaklıklar	-	-	-	-	-	-	-	-	-	-	-	-	-	-	-	167,861	167,861	
Dağıtılmamış Varlıklar/ Yükümlülükler(**)	-	631	4,286	-	-	319,755	4,620,302	1,854,145	43,853	-	31,621	-	-	-	-	205,603	7,080,196	
Toplam	143,176	57,162	4,286	-	-	1,052,038	21,236,245	9,042,478	2,381,050	348,506	8,093,790	-	-	-	-	2,604,957	44,963,688	

(*) AB ülkeleri, ABD ve Kanada dışındaki OECD ülkeleri

(**) Tutarlı bir esasa göre bölümlere dağıtılamayan varlık ve yükümlülükler

(***) Kredi Riski Azaltımı öncesi, krediye dönüşüm oranı sonrası risk tutarları verilmiştir.

TÜRK EKONOMİ BANKASI ANONİM ŞİRKETİ
1 OCAK – 31 ARALIK 2014 HESAP DÖNEMİNE AİT
FİNANSAL TABLOLARA İLİŞKİN AÇIKLAMA VE DİPNOTLAR
(Tutarlar aksi belirtilmedikçe Bin Türk Lirası (TL) olarak ifade edilmiştir.)

II. Kredi Riskine İlişkin Açıklamalar (devamı)

Sektörlere veya Karşı Taraflara Göre Risk Profili:

Cari Dönem	Risk Sınıfları														Diğer alacaklar	TP (*)	YP	Toplam	
	Merkezi yönetimlerden veya merkez bankalarından şarta bağlı olan ve olmayan alacaklar	Bölgesel yönetimlerden veya yerel yönetimlerden şarta bağlı olan ve olmayan alacaklar	İdari Birimlerden ve Ticari Olmayan Girişimlerden şarta bağlı olan ve olmayan alacaklar	Çok taraflı kalkınma bankalarından şarta bağlı olan ve olmayan alacaklar	Uluslararası kuruluşlardan şarta bağlı olan ve olmayan alacaklar	Bankalar ve aracı kurumlardan şarta bağlı olan ve olmayan alacaklar	Şarta bağlı olan ve olmayan kurumsal alacaklar	Şarta bağlı olan ve olmayan perakende alacaklar	Şarta bağlı gayrimenkul ipoteliyle teminatlandırılmış alacaklar	Tahsili gecikmiş alacaklar	Kurucu riski yüksek olarak belirlenen alacaklar	İpotek teminatlı menkul kıymetler	Menkul kıymetleştirme pozisyonları	Bankalar ve aracı kurumlardan olan kısa vadeli alacaklar ile Kurumsal alacaklar					Kolektif yatırım kuruluşu niteliğindeki yatırımlar
Tarım	-	-	-	-	-	-	1,070,930	1,048,089	219,959	27,094	1,953	-	-	-	-	-	2,178,137	189,888	2,368,025
Çiftçilik ve Hayvancılık	-	-	-	-	-	-	1,048,706	1,035,227	216,788	27,025	1,612	-	-	-	-	-	2,147,437	181,921	2,329,358
Ormancılık	-	-	-	-	-	-	-	-	-	-	-	-	-	-	-	-	-	-	-
Balıkçılık	-	-	-	-	-	-	22,224	12,862	3,171	69	341	-	-	-	-	-	30,700	7,967	38,667
Sanayi	-	1	-	-	-	-	12,187,799	4,957,685	472,910	137,744	70,506	-	-	-	-	-	11,489,331	6,337,314	17,826,645
Madencilik ve Taşocakçılığ	-	-	-	-	-	-	443,856	289,702	28,197	9,077	4,395	-	-	-	-	-	543,846	231,381	775,227
İmalat Sanayi	-	1	-	-	-	-	11,608,085	4,641,952	441,108	128,568	65,411	-	-	-	-	-	10,846,385	6,038,740	16,885,125
Elektrik, Gaz, Su	-	-	-	-	-	-	135,858	26,031	3,605	99	700	-	-	-	-	-	99,100	67,193	166,293
İnşaat	-	-	-	-	-	-	2,539,689	938,834	193,648	36,419	13,486	-	-	-	-	-	2,408,850	1,313,226	3,722,076
Hizmetler	350,321	76,257	2	-	-	1,279,420	5,058,379	3,283,411	466,391	119,826	183,295	-	-	-	-	977,806	9,225,280	2,569,828	11,795,108
Toptan ve Perakende Ticaret	-	10,510	-	-	-	-	1,961,209	1,175,922	136,897	35,637	9,595	-	-	-	-	838	2,747,693	582,915	3,330,608
Otel ve Lokanta Hizmetleri	-	-	-	-	-	-	556,566	225,254	87,488	4,302	15,304	-	-	-	-	-	533,113	355,801	888,914
Ulaştırma Ve Haberleşme	-	-	-	-	-	-	1,089,504	719,171	68,246	47,428	10,781	-	-	-	-	5	1,459,260	475,875	1,935,135
Mali Kuruluşlar	350,321	-	-	-	-	1,279,420	139,038	39,715	7,245	444	10,519	-	-	-	-	976,589	2,452,958	350,333	2,803,291
Gayrimenkul ve Kira. Hizm.	-	2,906	-	-	-	-	758,792	606,889	110,127	19,474	3,986	-	-	-	-	-	826,744	675,430	1,502,174
Serbest Meslek Hizmetleri	-	1,937	2	-	-	-	268,667	330,567	33,303	9,148	109,377	-	-	-	-	19	678,943	74,077	753,020
Eğitim Hizmetleri	-	1	-	-	-	-	33,946	52,741	8,809	408	9,544	-	-	-	-	180	91,938	13,691	105,629
Sağlık ve Sosyal Hizmetler	-	60,903	-	-	-	-	250,657	133,152	14,276	2,985	14,189	-	-	-	-	175	434,631	41,706	476,337
Diğer	-	-	-	-	-	-	559,933	5,211,976	1,571,202	149,923	7,461,767	-	-	-	-	320,353	14,450,993	824,161	15,275,154
Toplam	350,321	76,258	2	-	-	1,279,420	21,416,730	15,439,995	2,924,110	471,006	7,731,007	-	-	-	-	1,298,159	39,752,591	11,234,417	50,987,008

(*) Döviz endeksli krediler TP kolonunda gösterilmiştir.

(**) Kredi Riski Azaltımı öncesi, krediye dönüşüm oranı sonrası risk tutarları verilmiştir.

TÜRK EKONOMİ BANKASI ANONİM ŞİRKETİ
1 OCAK – 31 ARALIK 2014 HESAP DÖNEMİNE AİT
FİNANSAL TABLOLARA İLİŞKİN AÇIKLAMA VE DİPNOTLAR
(Tutarlar aksi belirtilmedikçe Bin Türk Lirası (TL) olarak ifade edilmiştir.)

II. Kredi Riskine İlişkin Açıklamalar (devamı)

Sektörlere veya Karşı Taraflara Göre Risk Profili:

Önceki Dönem	Risk Sınıfları														Diğer alacaklar	TP (*)	YP	Toplam
	Merkezi yönetimlerden veya merkez bankalarından şarta bağlı olan ve olmayan alacaklar	Bölgesel yönetimlerden veya yerel yönetimlerden şarta bağlı olan ve olmayan alacaklar	İdari Birimlerden ve Ticari Olmayan Girişimlerden şarta bağlı olan ve olmayan alacaklar	Çok taraflı kalkınma bankalarından şarta bağlı olan ve olmayan alacaklar	Uluslararası kuruluşlardan şarta bağlı olan ve olmayan alacaklar	Bankalar ve aracı kurumlardan şarta bağlı olan ve olmayan alacaklar	Şarta bağlı olan ve olmayan kurumsal alacaklar	Şarta bağlı olan ve olmayan perakende alacaklar	Şarta bağlı olan ve olmayan teminatlandırılmış alacaklar	Tahsili gecikmiş alacaklar	Kurula riski yüksek olarak belirlenen alacaklar	İpotek teminatl menkul kıymetleştireme pozisyonları	Menkul kıymetleştireme pozisyonları	Bankalar ve aracı kurumlardan olan kısa vadeli alacaklar ile niteliğindeki yatırımlar				
Tarım	-	-	-	-	-	-	1,563,044	175,545	166,131	21,208	354	-	-	-	-	1,761,622	164,660	1,926,282
Çiftçilik ve Hayvancılık	-	-	-	-	-	-	1,544,286	170,108	164,850	20,717	330	-	-	-	-	1,738,525	161,766	1,900,291
Ormançılık	-	-	-	-	-	-	-	-	-	-	-	-	-	-	-	-	-	-
Balıkçılık	-	-	-	-	-	-	-	18,758	5,437	1,281	491	24	-	-	-	23,097	2,894	25,991
Sanayi	-	9	-	-	-	-	11,329,370	2,780,573	370,712	109,351	12,778	-	-	-	-	9,078,303	5,524,490	14,602,793
Madencilik ve Taşocakçılığı	-	-	-	-	-	-	363,840	172,912	21,210	3,902	364	-	-	-	-	462,759	99,469	562,228
İmalat Sanayi	-	9	-	-	-	-	10,744,741	2,598,702	347,270	105,347	12,388	-	-	-	-	8,485,289	5,323,168	13,808,457
Elektrik, Gaz, Su	-	-	-	-	-	-	220,789	8,959	2,232	102	26	-	-	-	-	130,255	101,853	232,108
İnşaat	-	-	-	-	-	-	2,665,600	467,895	162,217	26,409	5,174	-	-	-	-	1,897,838	1,429,457	3,327,295
Hizmetler	143,176	57,140	4,286	-	-	1,051,813	5,340,075	1,798,517	284,272	71,002	11,710	-	-	-	401,240	6,110,552	3,052,679	9,163,231
Toptan ve Perakende Ticaret	-	6,929	-	-	-	-	2,010,955	576,928	97,573	24,117	2,463	-	-	-	-	2,152,469	566,496	2,718,965
Otel ve Lokanta Hizmetleri	-	-	-	-	-	-	511,091	94,670	48,033	3,330	382	-	-	-	-	412,874	244,632	657,506
Ulaştırma Ve Haberleşme	-	-	-	-	-	-	1,340,343	302,695	44,660	28,895	1,000	-	-	-	-	1,136,838	580,760	1,717,598
Mali Kuruluşlar	143,176	-	-	-	-	1,051,813	133,565	434,633	1,743	1,974	6,457	-	-	-	401,235	1,151,336	1,023,260	2,174,596
Gayrimenkul ve Kira. Hizm.	-	2,500	-	-	-	-	837,008	242,359	61,479	7,678	718	-	-	-	-	581,813	569,929	1,151,742
Serbest Meslek Hizmetleri	-	2,307	4,286	-	-	-	262,516	79,224	17,279	2,941	514	-	-	-	-	319,092	49,975	369,067
Eğitim Hizmetleri	-	1	-	-	-	-	37,654	14,911	2,164	205	45	-	-	-	-	52,823	2,157	54,980
Sağlık ve Sosyal Hizmetler	-	45,403	-	-	-	-	206,943	53,097	11,341	1,862	131	-	-	-	-	303,307	15,470	318,777
Diğer	-	13	-	-	-	225	338,156	3,819,948	1,397,718	120,536	8,063,774	-	-	-	2,203,717	15,637,027	307,060	15,944,087
Toplam	143,176	57,162	4,286	-	-	1,052,038	21,236,245	9,042,478	2,381,050	348,506	8,093,790	-	-	-	2,604,957	34,485,342	10,478,346	44,963,688

(*) Döviz endeksli krediler TP kolonunda gösterilmiştir.

(**) Kredi Riski Azaltımı öncesi, krediye dönüşüm oranı sonrası risk tutarları verilmiştir.

TÜRK EKONOMİ BANKASI ANONİM ŞİRKETİ
1 OCAK – 31 ARALIK 2014 HESAP DÖNEMİNE AİT
FINANSAL TABLOLARA İLİŞKİN AÇIKLAMA VE DİPNOTLAR
(Tutarlar aksi belirtilmedikçe Bin Türk Lirası (TL) olarak ifade edilmiştir.)

II. Kredi Riskine İlişkin Açıklamalar (devamı)

Vade Unsuru Taşıyan Risklerin Kalan Vadelerine Göre Dağılımı:

Cari Dönem Risk Sınıfları	Vadeye Kalan Süre				
	1 ay	1-3 ay	3-6 ay	6-12 ay	1 yıl üzeri
Merkezi yönetimlerden veya merkez bankalarından şarta bağlı olan ve olmayan alacaklar	126,656	-	-	-	387
Bölgesel yönetimlerden veya yerel yönetimlerden şarta bağlı olan ve olmayan alacaklar	47	252	591	669	74,062
İdari Birimlerden ve Ticari Olmayan Girişimlerden şarta bağlı olan ve olmayan alacaklar	-	-	-	-	-
Çok taraflı kalkınma bankalarından şarta bağlı olan ve olmayan alacaklar	-	-	-	-	-
Uluslararası teşkilatlardan şarta bağlı olan ve olmayan alacaklar	-	-	-	-	-
Bankalar ve aracı kurumlardan şarta bağlı olan ve olmayan alacaklar	493,954	106,911	70,949	121,921	76,834
Şarta bağlı olan ve olmayan kurumsal alacaklar	5,151,061	1,056,480	1,151,736	2,873,019	5,684,481
Şarta bağlı olan ve olmayan perakende alacaklar	5,009,067	922,867	694,118	1,313,515	5,458,896
Şarta bağlı olan ve olmayan gayrimenkul ipoteğiyle teminatlandırılmış alacaklar	430,679	44,912	61,265	127,019	2,220,311
Tahsili gecikmiş alacaklar	-	-	-	-	-
Kurulca riski yüksek olarak belirlenen alacaklar	-	-	-	85,483	7,615,951
İpotek teminatlı menkul kıymetler	-	-	-	-	-
Menkul kıymetleştirme pozisyonları	-	-	-	-	-
Bankalar ve aracı kurumlardan olan kısa vadeli alacaklar ile kısa vadeli kurumsal alacaklar	-	-	-	-	-
Kolektif yatırım kuruluşu niteliğindeki yatırımlar	-	-	-	-	-
Diğer alacaklar	37,389	-	-	-	-
Genel Toplam	11,248,853	2,131,422	1,978,659	4,521,626	21,130,922

Önceki Dönem Risk Sınıfları	Vadeye Kalan Süre				
	1 ay	1-3 ay	3-6 ay	6-12 ay	1 yıl üzeri
Merkezi yönetimlerden veya merkez bankalarından şarta bağlı olan ve olmayan alacaklar	142,825	-	-	-	351
Bölgesel yönetimlerden veya yerel yönetimlerden şarta bağlı olan ve olmayan alacaklar	94	571	28	3,402	52,436
İdari Birimlerden ve Ticari Olmayan Girişimlerden şarta bağlı olan ve olmayan alacaklar	-	-	-	-	-
Çok taraflı kalkınma bankalarından şarta bağlı olan ve olmayan alacaklar	-	-	-	-	-
Uluslararası teşkilatlardan şarta bağlı olan ve olmayan alacaklar	-	-	-	-	-
Bankalar ve aracı kurumlardan şarta bağlı olan ve olmayan alacaklar	428,163	28,513	44,220	77,025	18,034
Şarta bağlı olan ve olmayan kurumsal alacaklar	5,758,704	854,950	1,213,569	2,483,728	5,659,876
Şarta bağlı olan ve olmayan perakende alacaklar	3,390,102	242,399	371,002	614,629	3,042,517
Şarta bağlı olan ve olmayan gayrimenkul ipoteğiyle teminatlandırılmış alacaklar	328,219	21,986	40,659	84,166	1,861,987
Tahsili gecikmiş alacaklar	-	-	-	-	-
Kurulca riski yüksek olarak belirlenen alacaklar	-	291,255	246,215	383,811	7,140,888
İpotek teminatlı menkul kıymetler	-	-	-	-	-
Menkul kıymetleştirme pozisyonları	-	-	-	-	-
Bankalar ve aracı kurumlardan olan kısa vadeli alacaklar ile kısa vadeli kurumsal alacaklar	-	-	-	-	-
Kolektif yatırım kuruluşu niteliğindeki yatırımlar	-	-	-	-	-
Diğer alacaklar	1,083,010	137,368	102,417	-	-
Genel Toplam	11,131,117	1,577,042	2,018,110	3,646,761	17,776,089

TÜRK EKONOMİ BANKASI ANONİM ŞİRKETİ
1 OCAK – 31 ARALIK 2014 HESAP DÖNEMİNE AİT
FİNANSAL TABLOLARA İLİŞKİN AÇIKLAMA VE DİPNOTLAR
(Tutarlar aksi belirtilmedikçe Bin Türk Lirası (TL) olarak ifade edilmiştir.)

II. Kredi Riskine İlişkin Açıklamalar (devamı)

Risk sınıflarına ilişkin bilgiler:

Sermaye Yeterliliğinin Ölçülmesine ve Değerlendirilmesine İlişkin Yönetmeliğin 6 ncı maddesinde belirtilen risk sınıflarından olan Merkezi yönetimlerden veya merkez bankalarından alacaklar için Ekonomik İşbirliği ve Kalkınma Örgütü (OECD) tarafından yayımlanan ülke riski sınıflandırması esas alınmaktadır.

Yurtdışında bulunan banka ve aracı kurumlardan olan alacaklara bunların kurulu olduğu ülkenin merkezi yönetiminden alacakları için uygulanan daha düşük bir risk ağırlığı uygulanmamakla birlikte, derecelendirilmemiş bankalar ve aracı kurumlardan olan kalan vadesi 3 ay ve daha kısa alacaklara %20, kalan vadesi 3 ay ve daha uzun alacaklara %50 risk ağırlığı uygulanmaktadır. Kurumsal alacaklar için, merkezi yönetimden alacaklara uygulanan risk ağırlığı ile %100 risk ağırlığından yüksek olamı uygulanmaktadır.

Ekonomik İşbirliği ve Kalkınma Örgütü (OECD) tarafından yayımlanan ülke riski sınıflandırmasını esas alan, kredi kalitesi kademesi ve risk ağırlıkları eşleştirmesi aşağıdaki tabloda gösterilmiştir:

OECD Kredi Kalitesi Kademesi	Merkezi Yönetimlerden veya Merkez Bankalarından Alacaklar	Bankalardan ve Aracı Kurumlardan Alacaklar		Kurumsal Alacaklar
		Kalan vadesi 3 aydan küçük alacaklar	Kalan vadesi 3 aydan büyük alacaklar	
0	%0	%20	%50	%100
1	%0	%20	%50	%100
2	%20	%20	%50	%100
3	%50	%50	%50	%100
4	%100	%100	%100	%100
5	%100	%100	%100	%100
6	%100	%100	%100	%100
7	%150	%150	%150	%150

Risk Ağırlığına Göre Risk Tutarları:

Cari Dönem:

Risk Ağırlığı	%0	%10	%20	%50	%75	%100	%150	%200	%250	%1250	Özkaynaklardan İndirilenler
Kredi Riski Azaltımı Öncesi Tutar	14,750,893	-	1,704,429	6,942,269	20,037,713	23,962,526	1,671,202	2,715,622	98,451	-	560,615
Kredi Riski Azaltımı Sonrası Tutar	14,842,055	-	1,689,733	6,936,849	19,596,981	22,908,663	1,656,283	2,715,622	98,451	-	560,615

Önceki Dönem:

Risk Ağırlığı	%0	%10	%20	%50	%75	%100	%150	%200	%250	%1250	Özkaynaklardan İndirilenler
Kredi Riski Azaltımı Öncesi Tutar	11,457,857	-	1,135,516	5,725,797	12,056,635	25,261,006	1,280,103	2,775,002	40,018	-	558,470
Kredi Riski Azaltımı Sonrası Tutar	11,457,857	-	1,127,466	5,623,766	11,830,769	24,120,458	1,279,553	2,775,002	40,018	-	558,470

TÜRK EKONOMİ BANKASI ANONİM ŞİRKETİ
1 OCAK – 31 ARALIK 2014 HESAP DÖNEMİNE AİT
FİNANSAL TABLOLARA İLİŞKİN AÇIKLAMA VE DİPNOTLAR
(Tutarlar aksi belirtilmedikçe Bin Türk Lirası (TL) olarak ifade edilmiştir.)

II. Kredi Riskine İlişkin Açıklamalar (devamı)

Önemli Sektörlere veya Karşı Taraf Türüne Göre Muhtelif Bilgiler:

Cari Dönem Önemli Sektörler / Karşı Taraflar	Krediler		Değer Ayarlamaları	Karşılıklar
	Değer Kaybına Uğramış	Tahsili Gecikmiş		
Tarım	59,304	184,683	1,947	37,178
Çiftçilik ve Hayvancılık	58,944	178,991	1,887	36,868
Ormancılık	-	4,912	52	-
Balıkçılık	360	780	8	310
Sanayi	332,135	497,667	5,247	224,756
Madencilik ve Taşocakçılığı	23,526	24,544	259	16,594
İmalat Sanayi	308,325	470,806	4,964	207,999
Elektrik, Gaz, Su	284	2,317	24	163
İnşaat	70,669	106,228	1,120	42,585
Hizmetler	233,176	387,906	4,090	141,923
Toptan ve Perakende Ticaret	81,914	124,056	1,308	55,257
Otel ve Lokanta Hizmetleri	9,632	44,256	467	5,954
Ulaştırma Ve Haberleşme	89,051	93,867	990	53,342
Mali Kuruluşlar	960	2,581	27	592
Gayrimenkul ve Kira. Hizm.	25,904	62,907	663	10,663
Serbest Meslek Hizmetleri	16,915	33,447	353	10,132
Eğitim Hizmetleri	948	4,839	51	599
Sağlık ve Sosyal Hizmetler	7,852	21,953	231	5,384
Diğer	425,127	642,937	6,781	273,088
Toplam	1,120,411	1,819,421	19,185	719,530

Önceki Dönem Önemli Sektörler / Karşı Taraflar	Krediler		Değer Ayarlamaları	Karşılıklar
	Değer Kaybına Uğramış	Tahsili Gecikmiş		
Tarım	48,380	126,551	3,407	28,206
Çiftçilik ve Hayvancılık	47,639	120,715	3,250	27,917
Ormancılık	-	4,494	121	-
Balıkçılık	741	1,342	36	289
Sanayi	280,572	383,807	10,333	170,819
Madencilik ve Taşocakçılığı	17,885	28,606	770	13,266
İmalat Sanayi	262,400	354,569	9,546	157,357
Elektrik, Gaz, Su	287	632	17	196
İnşaat	54,568	85,179	2,293	27,918
Hizmetler	187,888	333,335	8,974	115,355
Toptan ve Perakende Ticaret	65,600	99,021	2,666	42,067
Otel ve Lokanta Hizmetleri	7,538	35,631	959	3,998
Ulaştırma Ve Haberleşme	75,593	96,728	2,604	47,017
Mali Kuruluşlar	614	2,339	63	477
Gayrimenkul ve Kira. Hizm.	16,052	39,239	1,056	8,270
Serbest Meslek Hizmetleri	16,213	38,610	1,040	10,085
Eğitim Hizmetleri	849	3,512	95	530
Sağlık ve Sosyal Hizmetler	5,429	18,255	491	2,911
Diğer	296,713	632,256	17,024	185,778
Toplam	868,121	1,561,128	42,031	528,076

Değer Ayarlamaları ve Kredi Karşılıkları Değişimine İlişkin Bilgiler

	Dönem İçinde			Aktiften Silinenler	Diğer Ayarlamalar*	31.12.2014 Bakiyesi
	31.12.2013 Bakiyesi	Ayrılan Karşılık Tutarları	Karşılık İptalleri			
Özel Karşılıklar	528,076	511,908	(145,977)	(174,477)	-	719,530
Genel Karşılıklar	537,702	80,131	(8,295)	-	-	609,538

(*) Kur farklarına, faaliyet birleşmelerine, devralma işlemlerine ve bağlı ortaklıkların elden çıkartılmasına göre belirlenenler.

TÜRK EKONOMİ BANKASI ANONİM ŞİRKETİ
1 OCAK – 31 ARALIK 2014 HESAP DÖNEMİNE AİT
FINANSAL TABLOLARA İLİŞKİN AÇIKLAMA VE DİPNOTLAR
(Tutarlar aksi belirtilmedikçe Bin Türk Lirası (TL) olarak ifade edilmiştir.)

II. Kredi Riskine İlişkin Açıklamalar (devamı)

Değer Ayarlamaları ve Kredi Karşılıkları Değişimine İlişkin Bilgiler:

	31.12.2012	Dönem İçinde				31.12.2013
	Bakiyesi	Ayrılan Karşılık	Karşılık	Aktiften	Diğer	Bakiyesi
		Tutarları	İptalleri	Silinenler	Ayarlamalar*	
Özel Karşılıklar	385,767	365,723	(109,167)	(114,247)	-	528,076
Genel Karşılıklar	405,305	229,549	(97,152)	-	-	537,702

(*) Kur farklarına, faaliyet birleşmelerine, devralma işlemlerine ve bağlı ortaklıkların elden çıkartılmasına göre belirlenenler.

III. Piyasa Riskine İlişkin Açıklamalar

Banka'nın risk yönetimi alanındaki faaliyetleri "Bankaların İç Sistemleri Hakkında Yönetmelik" ve "Bankaların Sermaye Yeterliliğinin Ölçülmesine ve Değerlendirilmesine İlişkin Yönetmelik" ile uyumlu şekilde Yönetim Kurulu'nun sorumluluğunda yürütülmektedir.

Banka Yönetim Kurulu taşıdığı temel riskleri göz önünde bulundurarak bu risklere ilişkin limitleri belirlemekte ve söz konusu limitleri piyasa koşulları ve Banka stratejileri doğrultusunda dönemsel olarak revize etmektedir. Ayrıca Banka Yönetim Kurulu, risk yönetimi bölümü ile üst düzey yönetimin, Banka'nın maruz kaldığı çeşitli riskleri tanımlama, ölçme, kontrol etme ve yönetme hususlarında gerekli tedbirleri almalarını sağlamıştır.

Bilanço içi ve bilanço dışı hesaplarda Banka tarafından tutulan pozisyonların finansal piyasalardaki dalgalanmalarından kaynaklanan faiz ve kur riskleri ölçülmekte, sermaye yükümlülüğünün hesaplamasında aşağıdaki tabloda yer verilen standart metot ile hesaplanan riske maruz değer dikkate alınmaktadır. Standart metot dışında içsel model kullanılarak hesaplanan piyasa riski değeri (Riske Maruz Değer), senaryo analizi ve stres testleri kullanılarak desteklenmekte olup, tarihsel simülasyon yöntemi ile günlük olarak hesaplanmakta ve üst yönetime raporlanmaktadır.

a) i) Piyasa Riskine İlişkin Bilgiler:

	Tutar
(I) Genel Piyasa Riski İçin Hesaplanan Sermaye Yükümlülüğü - Standart Metot	20,403
(II) Spesifik Risk İçin Hesaplanan Sermaye Yükümlülüğü - Standart Metot	786
Menkul kıymetleştirme Pozisyonlarına İlişkin Spesifik Risk İçin Gerekli Sermaye Yükümlülüğü- Standart Metot	-
(III) Kur Riski İçin Hesaplanan Sermaye Yükümlülüğü - Standart Metot	7,402
(IV) Emtia Riski İçin Hesaplanan Sermaye Yükümlülüğü - Standart Metot	-
(V) Takas Riski İçin Hesaplanan Sermaye Yükümlülüğü - Standart Metot	-
(VI) Opsiyonlardan Kaynaklanan Piyasa Riski İçin Hesaplanan Sermaye Yükümlülüğü - Standart Metot	1,124
(VII) Karşı Taraf Kredi Riski İçin Hesaplanan Sermaye Yükümlülüğü - Standart Metot	29,317
(VIII) Risk Ölçüm Modeli Kullanan Bankalarda Piyasa Riski İçin Hesaplanan Sermaye Yükümlülüğü	-
(IX) Piyasa Riski İçin Hesaplanan Toplam Sermaye Yükümlülüğü (I+II+III+IV+V+VI+VII)	59,032
(X) Piyasa Riskine Esas Tutar (12.5 x VIII) ya da (12.5 x IX)	737,900

ii) Dönem içerisinde ay sonları itibarıyla hesaplanan piyasa riskine ilişkin ortalama piyasa riski tablosu:

	Cari Dönem			Önceki Dönem		
	Ortalama	En Yüksek	En Düşük	Ortalama	En Yüksek	En Düşük
Faiz Oranı Riski	20,310	24,856	16,612	17,433	23,084	12,486
Hisse Senedi Riski	-	-	-	-	-	-
Kur Riski	7,284	13,219	4,265	6,807	15,529	3,803
Emtia Riski	-	-	-	-	-	-
Takas Riski	-	-	-	-	-	-
Opsiyon Riski	851	1,131	525	1,139	2,254	570
Karşı Taraf Kredi Riski	35,101	56,384	27,985	31,168	49,993	17,344
Toplam Riske Maruz Değer (*)	794,310	1,088,155	658,613	706,824	906,625	479,850

(*) "Toplam Riske Maruz Değer", piyasa riskleri için hesaplanan sermaye yükümlülükleri toplamının 12.5 ile çarpılması suretiyle hesaplanmıştır.

TÜRK EKONOMİ BANKASI ANONİM ŞİRKETİ
1 OCAK – 31 ARALIK 2014 HESAP DÖNEMİNE AİT
FİNANSAL TABLOLARA İLİŞKİN AÇIKLAMA VE DİPNOTLAR
(Tutarlar aksi belirtilmedikçe Bin Türk Lirası (TL) olarak ifade edilmiştir.)

III. Piyasa Riskine İlişkin Açıklamalar (devamı)

b) Karşı taraf kredi riskine ilişkin bilgiler:

Türev işlem yapmak isteyen müşterilerin limit talepleri, ilgili iş koluna göre farklı kredi komitelerinde değerlendirilir. Kredi komitesi tarafından onaylanan limit tutarları risk ağırlıklı limitlerdir. Risk ağırlıklı limitler kapsamında takip edilecek risk tutarı hesaplanırken, işlemin nominal tutarına; işlemin vadesine, tipine, para birimine, yapılaş amacına göre değişen ve her bir risk faktörünün tarihsel hareketliliği üzerine kurulan oranlarla çarpılır. Güncellemeler, piyasalarda yüksek dalgalanmaların sıklıkla yaşandığı zamanlar haricinde genellikle yıllık bazda yapılır. Diğer bir deyişle, piyasalarda yüksek dalgalanmalar olması durumunda, mevcut tablolar risk hesaplamalarını yeterli bir şekilde karşılamıyorsa, tüm tablolar yıllık süreyi beklemeden tekrar gözden geçirilir.

Tablo hesaplamalarında, farklı tarihsel periyotlar göz önüne alınarak analizler düzenlenir. Veri seti içine geçmişte yüksek dalgalanma olan bir periyot var ise, geçmişte yüksek dalgalanmaların olduğu periyotta ve sonuçlarda alınan tarihsel dönem kritik olabilmektedir. Ayrıca, tarihsel dalgalanmalarda, benzer çalışma kastedilen bir veri için de ayrıca düzenlenmektedir. Süreçte, BNPP tarafından sağlanan referanslar da ayrıca göz önüne alınmaktadır. En sonunda, tüm sonuçlar önce iş kolları, sonrasında da Piyasa Riski Komitesinde tartışılır. Son karar Risk Politikası Komitesi tarafından alınır ve alternatiflerin arasından biri seçilerek uygulamaya alınır.

Türev ürün müşterisi işlemi yapılaş amacına göre ikiye ayrılmaktadır. Bu ayrışma sırasında müşteri, yapmış olduğu farklı işlemlerle değerlendirilmeyip, hangi gruba girdiği müşteri özelinde tüm işlemlerini kapsayacak şekilde karar verilir. İlgili Krediler Bölümü, müşterinin Alım/Satım Amaçlı Türev Limiti ya da Korunma Amaçlı Türev Limiti kapsamında değerlendirileceğine karar verir.

Prensipte, tüm bireysel müşteriler, alım/satım amaçlı olarak değerlendirilmekte ve %100 nakit ve benzeri teminatla çalışılmaktadır. Ticari ve Kurumsal müşteriler ise firma bazında değerlendirilerek alınan karar neticesinde farklı teminat koşullarıyla çalışılmaktadır. Müşteriler ile belirlenen teminat şartlarına göre günlük bazda riskler takip edilmekte, içsel olarak belirlenen kurallar çerçevesinde gerekli görülen durumlarda ek teminat talepleri yapılmaktadır.

Bankalar ile gerçekleştirilen türev işlemlerde ise karşı kurumdan ISDA, CSA ve GMRA anlaşmaları talep edilmektedir. Prensip olarak bu anlaşmaların imzalanmadığı bankalarla türev işlemler gerçekleştirilmemektedir. Sözleşme şartları dikkate alınarak türev işlem gerçekleştirilen bankalar ile günlük bazda teminat yönetimi gerçekleştirilmektedir. Bu şekilde olası karşı taraf riski minimize edilmektedir.

Açık olan tüm türev işlemleri piyasa verileri kullanılarak günlük olarak değerlendirilmekte ve oluşan evalüasyon tutarları sisteme yüklenmektedir. Yeni bir işlem yapıldığında ilgili risk ağırlıkları ile hesaplanan risk tutarı sisteme otomatik olarak yansımaktadır. Diğer bir deyişle yapılan tüm türev işlemlerine ilişkin karşı taraf riski bankacılık sistemi üzerinden takip edilmektedir. Bu çerçevede müşteri işlemleri için gerekli teminat tutarı, işlemin evalüasyon tutarı ve risk ağırlıklı nominal tutarı, teminat şartı ve Banka tarafından belirlenen limit takip kuralları dikkate alınarak günlük olarak takip edilir.

Yapılan işlemlerin işlem bazında sermaye tüketiminin ne kadar olacağını öngörülebilmesi amacıyla simülasyonlar yapılmaktadır. Türev işlem gerçekleştirilen müşteri ve bankaların ratingleri ve Basel II portföyleri her ay tekrar güncellenmekte, tüm bunlar sermaye gereksinimi hesaplamasında ve teminat koşullarının değerlendirilmesinde dikkate alınmaktadır.

Karşı Taraf Riskine İlişkin Nicel Bilgiler:

	Alım/Satım Hesapları	Bankacılık Hesapları	Toplam
Faiz Oranına Dayalı Sözleşmeler	7,009	24,573	31,582
Döviz Kuruna Dayalı Sözleşmeler	272,497	100,265	372,762
Emtiaya Dayalı Sözleşmeler	-	-	-
Hisse Senedine Dayalı Sözleşmeler	-	-	-
Diğer	-	-	-
Pozitif Gerçeğe Uygun Brüt Değer	402,830	83,944	486,774
Netleştirilmenin Faydaları	-	-	-
Netleştirilmiş Cari Risk Tutarı	-	-	-
Tutulmuş Teminatlar	-	-	-
Türevlere İlişkin Net Pozisyon	682,336	208,781	891,117

c) Sermaye gereksinimi BDDK tarafından izin verilen bir risk ölçüm modeli ile hesaplanmamaktadır.

TÜRK EKONOMİ BANKASI ANONİM ŞİRKETİ
1 OCAK – 31 ARALIK 2014 HESAP DÖNEMİNE AİT
FİNANSAL TABLOLARA İLİŞKİN AÇIKLAMA VE DİPNOTLAR
(Tutarlar aksi belirtilmedikçe Bin Türk Lirası (TL) olarak ifade edilmiştir.)

IV. Operasyonel Riske İlişkin Açıklamalar

- a) Operasyonel risk hesaplamasında temel gösterge yöntemi kullanılmaktadır. Piyasa riski ölçümleri aylık olarak yapılmaktadır.
- b) Temel gösterge yönteminin kullanılması durumunda aşağıdaki tabloda yer alan bilgiler:

	31.12.2011	31.12.2012	31.12.2013	Toplam/Pozitif BG yılı sayısı	Oran (%)	Toplam
Brüt gelir	1,677,723	2,373,162	2,700,938	2,250,607	15	337,591
Operasyonel Riske Esas Tutar (Toplam*12,5)						4,219,889

	31.12.2010	31.12.2011	31.12.2012	Toplam/Pozitif BG yılı sayısı	Oran (%)	Toplam
Brüt gelir	1,960,837	1,677,723	2,373,162	2,003,907	15	300,586
Operasyonel Riske Esas Tutar (Toplam*12,5)						3,757,326

- c) Banka standart metot kullanmamaktadır.
- d) Banka standart yöntemde alternatif uygulama kullanmamaktadır.

TÜRK EKONOMİ BANKASI ANONİM ŞİRKETİ
1 OCAK – 31 ARALIK 2014 HESAP DÖNEMİNE AİT
FİNANSAL TABLOLARA İLİŞKİN AÇIKLAMA VE DİPNOTLAR
(Tutarlar aksi belirtilmedikçe Bin Türk Lirası (TL) olarak ifade edilmiştir.)

V. Kur Riskine İlişkin Açıklamalar:

Kur riski; döviz kurlarında meydana gelebilecek değişiklikler nedeniyle bankaların maruz kalabilecekleri zarar olasılığını ifade etmektedir. Kur riskine esas sermaye yükümlülüğü hesaplanırken Banka'nın, tüm döviz varlıkları, yükümlülükleri ve vadeli döviz işlemleri göz önünde bulundurulmakta, standart metot ile riske maruz değer hesaplanmaktadır.

Banka Yönetim Kurulu'nun belirlediği pozisyon limitleri günlük olarak izlenmekte, Banka'nın yabancı para işlemlerde oluşması muhtemel değer değişiklikleri de ayrıca gözlenmektedir.

Banka'nın risk yönetimi stratejisinin bir unsuru olarak yabancı para cinsinden her türlü borçlanmalar türev araçları ile riskine karşı korunmaktadır.

Banka Aktif Pasif Yönetimi ve Hazine Grubu Yönetim Kurulu'nca onaylanan limitler çerçevesinde, yurtiçi ve yurtdışı piyasalarda oluşabilecek Türk Parası veya yabancı para fiyat, likidite ve karşılanabilirlik risklerinin yönetimi ile sorumludur. Para piyasalarında oluşan risklerin ve bu riskleri yaratan işlemlerin kontrolü günlük olarak yapılmakta ve haftalık olarak Banka Aktif-Pasif Komitesi'ne raporlanmaktadır.

Banka, 31 Aralık 2014 tarihi itibarıyla 4,538,896 TL'si bilanço açık pozisyonundan (31 Aralık 2013: 2,269,211 TL açık pozisyon) ve 3,767,370 TL'si nazım hesap kapalı pozisyonundan (31 Aralık 2013: 2,713,582 TL kapalı pozisyon) oluşmak üzere 771,526 TL net açık yabancı para pozisyonu (31 Aralık 2013: 444,371 TL net kapalı) taşımaktadır.

Banka'nın 31 Aralık 2014 tarihi ile bu tarihten geriye doğru son beş iş günü kamuya duyurulan belli başlı tam TL cari döviz alış kurları:

	24.12.2014	25.12.2014	26.12.2014	29.12.2014	30.12.2014	31.12.2014
USD	2.3142	2.3139	2.3125	2.3172	2.3212	2.3244
JPY	0.0192	0.0193	0.0192	0.0192	0.0195	0.0195
EURO	2.8216	2.8288	2.8092	2.8242	2.8207	2.8144

Banka'nın belli başlı cari döviz alış kurlarının 31 Aralık 2014 tarihinden geriye doğru son otuz günlük basit aritmetik ortalama değerleri:

	Aylık Ortalama Döviz Alış Kuru
USD	2.2912
JPY	0.0192
EURO	2.8196

Kur riskine duyarlılık:

Banka büyük ölçüde EURO ve USD cinsinden kur riskine maruz kalmaktadır.

Aşağıdaki tablo Banka'nın USD ve EURO kurlarındaki %10'luk değişime olan duyarlılığını göstermektedir. Kullanılan %10'luk oran, kur riskinin üst düzey yönetime Banka içinde raporlanması sırasında kullanılan oran olup, söz konusu oran yönetimin döviz kurlarında beklediği olası değişikliği ifade etmektedir. USD'nin ve EURO'nun TL karşısında %10'luk değer kaybı kar ve özkaynak tutarlarını kısa pozisyon olması durumunda pozitif yönde, uzun pozisyon olması durumunda negatif yönde etkilemektedir.

Döviz kurundaki % değişim	Kar / zarar üzerindeki etki		Özkaynak üzerindeki etki (*)	
	31 Aralık 2014	31 Aralık 2013	31 Aralık 2014	31 Aralık 2013
USD 10 artış	11,166	8,212	2	1
USD 10 azalış	(11,166)	(8,212)	(2)	(1)
EURO 10 artış	(995)	(672)	1	-
EURO 10 azalış	995	672	(1)	-

(*) Özkaynak üzerindeki etki, döviz kurlarındaki değişimin gelir tablosunda yarattığı etkiyi içermemektedir.

Banka'nın döviz kurlarındaki değişime duyarlılığı cari dönem içerisinde kayda değer bir değişiklik göstermemiştir. Piyasa beklentileri doğrultusunda pozisyon açılması veya kapatılması dönem döviz kurlarındaki değişime duyarlılığı artırabilmektedir.

TÜRK EKONOMİ BANKASI ANONİM ŞİRKETİ
1 OCAK – 31 ARALIK 2014 HESAP DÖNEMİNE AİT
FİNANSAL TABLOLARA İLİŞKİN AÇIKLAMA VE DİPNOTLAR
(Tutarlar aksi belirtilmedikçe Bin Türk Lirası (TL) olarak ifade edilmiştir.)

V. Kur Riskine İlişkin Açıklamalar: (devamı)

Banka'nın kur riskine ilişkin bilgiler:

Cari Dönem	EURO	USD	DİĞER YP	TOPLAM
Varlıklar				
Nakit Değerler (Kasa, Efektif Deposu, Yoldaki Paralar, Satın Alınan Çekler) ve TC Merkez Bankası Bankalar	1,667,627	5,028,459	909,055	7,605,141
Gerçeğe Uygun Değer Farkı Kar veya Zarara Yansıtılan Finansal Varlıklar (****)	73,827	51,047	83,083	207,957
Para Piyasalarından Alacaklar	13,662	8,206	76	21,944
Satılmaya Hazır Finansal Varlıklar	-	-	-	-
Krediler (**)	260	1,859	6,149	8,268
İştirak, Bağlı Ortaklık ve Birlikte Kontrol Edilen Ortaklıklar (İş Ortaklıkları)	4,318,748	5,360,154	883,009	10,561,911
Vadeye Kadar Elde Tutulacak Yatırımlar	61,254	-	-	61,254
Riskten Korunma Amaçlı Türev Finansal Varlıklar	-	-	-	-
Maddi Duran Varlıklar	-	-	-	-
Maddi Olmayan Duran Varlıklar	-	-	-	-
Diğer Varlıklar	168,998	45,991	669	215,658
Toplam Varlıklar	6,304,376	10,495,716	1,882,041	18,682,133
Yükümlülükler				
Bankalar Mevduatı	579,382	8,098	89,389	676,869
Döviz Tevdiat Hesabı (*)	2,909,659	7,655,045	892,340	11,457,044
Para Piyasalarına Borçlar	-	-	-	-
Diğer Mali Kuruluşlar, Sağl. Fonlar	5,955,799	3,434,397	1,205,327	10,595,523
İhraç Edilen Menkul Değerler	-	294,904	-	294,904
Muhtelif Borçlar	62,818	118,284	613	181,715
Riskten Korunma Amaçlı Türev Finansal Borçlar	-	-	-	-
Diğer Yükümlülükler (***)	7,683	7,140	151	14,974
Toplam Yükümlülükler	9,515,341	11,517,868	2,187,820	23,221,029
Net Bilanço Pozisyonu	(3,210,965)	(1,022,152)	(305,779)	(4,538,896)
Net Nazım Hesap Pozisyonu	3,007,255	554,715	205,400	3,767,370
Türev Finansal Araçlardan Alacaklar (****)	7,723,873	13,958,277	1,009,202	22,691,352
Türev Finansal Araçlardan Borçlar (****)	4,716,618	13,403,562	803,802	18,923,982
Gayrinakdi Krediler (*****)	2,598,729	3,713,397	140,413	6,452,539
Önceki Dönem				
Toplam Varlıklar	6,784,916	7,608,071	1,886,138	16,279,125
Toplam Yükümlülükler	8,431,966	8,143,654	1,972,716	18,548,336
Net Bilanço Pozisyonu	(1,647,050)	(535,583)	(86,578)	(2,269,211)
Net Nazım Hesap Pozisyonu	2,203,401	390,560	119,621	2,713,582
Türev Finansal Araçlardan Alacaklar (****)	6,605,365	11,528,017	606,223	18,739,605
Türev Finansal Araçlardan Borçlar (****)	4,401,964	11,137,457	486,602	16,026,023
Gayrinakdi Krediler(*****)	3,069,829	3,383,713	135,892	6,589,434

(*) Döviz tevdiat hesapları 477,622 TL (31 Aralık 2013: 671,360 TL) tutarında kıymetli maden depo hesaplarını da içermektedir.

(**) Krediler, 2,641,281 TL (31 Aralık 2013: 2,508,336 TL) tutarında döviz endeksli kredi hesaplarını içermektedir.

(***) 107,973 TL (31 Aralık 2013: 39,826 TL) türev finansal işlem reeskont giderleri diğer yükümlülükler satırından düşülmüştür.

(****) Türev finansal araçlardan alacaklar satırına 472,776 TL (31 Aralık 2013: 626,064 TL), türev finansal araçlardan borçlar satırına da 432,243 TL (31 Aralık 2013: 549,644TL) tutarlarında vadeli aktif değer ve menkul değerler alım-satım taahhütleri eklenmiştir.

(*****) 66,674 TL (31 Aralık 2013: 32,146 TL) türev finansal işlem reeskont geliri Gerçeğe Uygun Değer Farkı Kar veya Zarara Yansıtılan Finansal Varlıklar satırından düşülmüştür.

(*****) Net bilanço dışı pozisyona etkisi bulunmamaktadır.

TÜRK EKONOMİ BANKASI ANONİM ŞİRKETİ
1 OCAK – 31 ARALIK 2014 HESAP DÖNEMİNE AİT
FİNANSAL TABLOLARA İLİŞKİN AÇIKLAMA VE DİPNOTLAR
(Tutarlar aksi belirtilmedikçe Bin Türk Lirası (TL) olarak ifade edilmiştir.)

VI. Faiz Oranı Riskine İlişkin Açıklamalar

Faiz oranı riski, faiz oranlarındaki hareketler nedeniyle Banka'nın pozisyon durumuna bağlı olarak maruz kalabileceği zarar olasılığını ifade etmekte olup, Aktif-Pasif Komitesi tarafından yönetilmektedir. Faiz oranı riskinde, varlıkların, yükümlülüklerin ve bilanço dışı kalemlerin faize duyarlılığı standart metot ile hesaplanmakta ve piyasa riski içinde sermaye yükümlülüğü rakamına dahil edilmektedir.

Faiz oranlarındaki dalgalanmaların yaratacağı etkilerden korunmak risk yönetimi bölümünün birinci önceliğidir. Bu çerçevede durasyon, vade ve duyarlılık analizi, Risk Yönetimi Bölümü tarafından hesaplanarak gerek Likidite Riski gerekse Aktif-Pasif Komitesi'ne sunulmaktadır.

Banka'nın bütçe beklentilerindeki makroekonomik gösterge tahminlerine göre faiz gelirlerine ilişkin simülasyonlar yapılmaktadır.

Banka yönetimi günlük olarak piyasadaki faiz oranlarını da takip ederek gerektiğinde Banka'nın faiz oranlarını değiştirebilmektedir.

Banka limitler dahilinde faiz oranı riski taşıdığından önemli derecede bir faiz oranı riski yaşaması beklenmemektedir.

Varlıkların, yükümlülüklerin ve nazım hesap kalemlerin faize duyarlılığı (Yeniden fiyatlandırmaya kalan süreler itibarıyla):

	1 Aya Kadar	1-3 Ay	3-12 Ay	1-5 Yıl	5 Yıl ve Üzeri	Faizsiz	Toplam
Cari Dönem Sonu							
Varlıklar							
Nakit Değerler (Kasa, Efektif Deposu, Yoldaki Paralar, Satın Alınan Çekler) ve TC Merkez Bankası	-	532,270	-	-	-	7,934,658	8,466,928
Bankalar	590,581	8,540	8,317	-	-	195,540	802,978
Gerçeğe Uygun Değer Farkı Kâr veya Zarara Yansıtılan Finansal Varlıklar	42,633	22,095	56,666	63,066	65,471	428,378	678,309
Para Piyasalarından Alacaklar	550,169	-	-	-	-	-	550,169
Satılmaya Hazır Finansal Varlıklar	580,530	1,006,119	1,731,083	957,176	16,890	20,971	4,312,769
Verilen Krediler (*)	13,219,948	2,826,095	7,313,662	16,548,223	5,049,464	434,818	45,392,210
Vadeye Kadar Elde Tutulan Yatırımlar	31,583	87,344	198,433	-	-	-	317,360
Diğer Varlıklar	-	-	10,370	50,383	48	2,410,365	2,471,166
Toplam Varlıklar	15,015,444	4,482,463	9,318,531	17,618,848	5,131,873	11,424,730	62,991,889
Yükümlülükler							
Bankalar Mevduatı	617,459	580,665	2,122	-	-	40,299	1,240,545
Diğer Mevduat	27,701,781	4,769,977	186,681	82,902	206	5,456,469	38,198,016
Para Piyasalarından Borçlar	1,756,987	-	-	-	-	-	1,756,987
Muhtelif Borçlar	-	-	-	-	-	1,122,666	1,122,666
İhraç Edilen Menkul Değerler	165,887	262,196	563,500	-	-	-	991,583
Diğer Mali Kuruluşlar. Sağl. Fonlar	2,504,430	4,835,946	3,283,830	110,604	112,671	-	10,847,481
Diğer Yükümlülükler	6,776	1,770	41,477	326,838	9,294	8,448,456	8,834,611
Toplam Yükümlülükler	32,753,320	10,450,554	4,077,610	520,344	122,171	15,067,890	62,991,889
Bilançodaki Uzun Pozisyon	-	-	5,240,921	17,098,504	5,009,702	-	27,349,127
Bilançodaki Kısa Pozisyon	(17,737,876)	(5,968,091)	-	-	-	(3,643,160)	(27,349,127)
Nazım Hesaplardaki Uzun Pozisyon	5,328,783	1,100,000	-	-	-	-	6,428,783
Nazım Hesaplardaki Kısa Pozisyon	-	-	(1,267,485)	(5,035,764)	(26,250)	-	(6,329,499)
Toplam Pozisyon	(12,409,093)	(4,868,091)	3,973,436	12,062,740	4,983,452	(3,643,160)	99,284

(*) 7,098,120 TL tutarındaki rotatif krediler "1 Aya Kadar" vade dilimi içerisinde, riskten korunma konusu kredilerin gerçeğe uygun değerlerindeki değişimlerinden dolayı oluşan 6,077 TL tutarındaki gelir reeskontu ise "1-5 Yıl" vade dilimi içerisinde gösterilmiştir.

Faizsiz kolonunda yer alan diğer varlıklar satırı, 315,128 TL tutarında maddi duran varlıkları, 475,472 TL tutarında maddi olmayan duran varlıkları, 177,240 TL tutarındaki bağlı ortaklıkları ve 5 TL tutarında mali olmayan birlikte kontrol edilen ortaklıkları, 79,466 TL tutarındaki satış amaçlı elde tutulan varlıkları, diğer yükümlülükler satırı ise 5,902,979 TL tutarındaki özkaynakları içermektedir.

TÜRK EKONOMİ BANKASI ANONİM ŞİRKETİ
1 OCAK – 31 ARALIK 2014 HESAP DÖNEMİNE AİT
FİNANSAL TABLOLARA İLİŞKİN AÇIKLAMA VE DİPNOTLAR
(Tutarlar aksi belirtilmedikçe Bin Türk Lirası (TL) olarak ifade edilmiştir.)

VI. Faiz Oranı Riskine İlişkin Açıklamalar (devamı)

Varlıkların, yükümlülüklerin ve nazım hesap kalemlerin faize duyarlılığı (Yeniden fiyatlandırmaya kalan süreler itibarıyla):

	1 Aya Kadar	1-3 Ay	3-12 Ay	1-5 Yıl	5 Yıl ve Üzeri	Faizsiz	Toplam
Önceki Dönem							
Varlıklar							
Nakit Değerler (Kasa, Efektif Deposu, Yoldaki Paralar, Satın Alınan Çekler) ve TC Merkez Bankası	-	-	-	-	-	6,811,610	6,811,610
Bankalar	93,692	4,048	2,045	-	-	224,503	324,288
Gerçeğe Uygun Değer Farkı Kâr veya Zarara Yansıtılan Finansal Varlıklar	6,222	81,065	514,508	61,016	14,872	674,647	1,352,330
Para Piyasalarından Alacaklar	-	-	-	-	-	-	-
Satılmaya Hazır Finansal Varlıklar	497,168	1,080,022	1,073,855	1,555,819	30,929	20,855	4,258,648
Verilen Krediler (*)	11,932,821	1,922,493	6,698,651	13,067,450	4,139,381	374,161	38,134,957
Vadeye Kadar Elde Tutulan Yatırımlar	28,988	80,163	183,805	-	-	-	292,956
Diğer Varlıklar	-	1,948	21,653	29,459	3,252	2,177,527	2,233,839
Toplam Varlıklar	12,558,891	3,169,739	8,494,517	14,713,744	4,188,434	10,283,303	53,408,628
Yükümlülükler							
Bankalar Mevduatı	1,330,881	28,478	8,182	-	-	116,470	1,484,011
Diğer Mevduat	19,667,238	7,272,654	487,812	68,409	-	5,307,850	32,803,963
Para Piyasalarına Borçlar	1,062,443	-	-	-	-	-	1,062,443
Muhtelif Borçlar	-	-	-	-	-	1,109,670	1,109,670
İhraç Edilen Menkul Değerler	-	278,005	432,271	-	-	-	710,276
Diğer Mali Kuruluşlar, Sağl. Fonlar	1,447,824	2,963,171	3,878,348	164,800	117,152	-	8,571,295
Diğer Yükümlülükler	17,433	17,370	40,792	42,180	3,301	7,545,894	7,666,970
Toplam Yükümlülükler	23,525,819	10,559,678	4,847,405	275,389	120,453	14,079,884	53,408,628
Bilançodaki Uzun Pozisyon	-	-	3,647,112	14,438,355	4,067,981	-	22,153,448
Bilançodaki Kısa Pozisyon	(10,966,928)	(7,389,939)	-	-	-	(3,796,581)	(22,153,448)
Nazım Hesaplardaki Uzun Pozisyon	634,851	2,411,576	-	-	-	-	3,046,427
Nazım Hesaplardaki Kısa Pozisyon	-	-	(1,619,693)	(1,156,183)	(158,017)	-	(2,933,893)
Toplam Pozisyon	(10,332,077)	(4,978,363)	2,027,419	13,282,172	3,909,964	(3,796,581)	112,534

(*) 6,850,037 TL tutarındaki rotatif krediler "1 Aya Kadar" vade dilimi içerisinde, riskten korunma konusu kredilerin gerçeğe uygun değerlerindeki değişimlerinden dolayı oluşan 3,404 TL tutarındaki gelir reeskontu ise "1-5 Yıl" vade dilimi içerisinde gösterilmiştir.

Faizsiz kolonunda yer alan diğer varlıklar satırı, 321,832 TL tutarında maddi duran varlıkları, 473,933 TL tutarında maddi olmayan duran varlıkları, 167,861 TL tutarındaki bağlı ortaklıkları ve 5 TL tutarında mali olmayan birlikte kontrol edilen ortaklıkları, 83,217 TL tutarındaki satış amaçlı elde tutulan varlıkları, diğer yükümlülükler satırı ise 5,286,438 TL tutarındaki özkaynakları içermektedir.

TÜRK EKONOMİ BANKASI ANONİM ŞİRKETİ
1 OCAK – 31 ARALIK 2014 HESAP DÖNEMİNE AİT
FİNANSAL TABLOLARA İLİŞKİN AÇIKLAMA VE DİPNOTLAR
(Tutarlar aksi belirtilmedikçe Bin Türk Lirası (TL) olarak ifade edilmiştir.)

VI. Faiz Oranı Riskine İlişkin Açıklamalar (devamı)

Parasal finansal araçlara uygulanan ortalama faiz oranları :

	EURO %	USD %	YEN %	TL %
Cari Dönem Sonu				
Varlıklar				
Nakit Değerler (Kasa, Efektif Deposu, Yoldaki Paralar, Satın Alınan Çekler) ve TC Merkez Bankası	-	-	-	1.51
Bankalar	0.20	0.09	-	10.93
Gerçeğe Uygun Değer Farkı Kar veya Zarara Yansıtılan Finansal Varlıklar	1.58	4.03	-	8.41
Para Piyasalarından Alacaklar	-	-	-	11.24
Satılmaya Hazır Finansal Varlıklar	2.43	3.59	-	9.44
Verilen Krediler	3.44	3.74	2.94	12.87
Vadeye Kadar Elde Tutulacak Finansal Varlıklar	-	-	-	12.58
Yükümlülükler				
Bankalar Mevduatı	0.30	-	-	4.67
Diğer Mevduat	1.20	1.99	1.75	9.91
Para Piyasalarına Borçlar	-	-	-	8.32
Muhtelif Borçlar	-	-	-	-
İhraç Edilen Menkul Değerler	-	1.16	-	9.10
Diğer Mali Kuruluşlardan Sağlanan Fonlar	1.17	1.77	2.23	8.09
Önceki Dönem Sonu				
Varlıklar				
Nakit Değerler (Kasa, Efektif Deposu, Yoldaki Paralar, Satın Alınan Çekler) ve TC Merkez Bankası	-	-	-	-
Bankalar	-	0.09	-	7.62
Gerçeğe Uygun Değer Farkı Kar veya Zarara Yansıtılan Finansal Varlıklar	2.86	5.44	-	9.49
Para Piyasalarından Alacaklar	-	-	-	-
Satılmaya Hazır Finansal Varlıklar	4.25	5.17	-	9.52
Verilen Krediler	4.18	4.30	3.46	11.77
Vadeye Kadar Elde Tut. Finansal Varlıklar	-	-	-	11.34
Yükümlülükler				
Bankalar Mevduatı	1.44	1.37	-	5.60
Diğer Mevduat	2.51	2.60	0.16	8.72
Para Piyasalarına Borçlar	-	-	-	6.68
Muhtelif Borçlar	-	-	-	-
İhraç Edilen Menkul Değerler	-	-	-	8.32
Diğer Mali Kuruluşlardan Sağlanan Fonlar	1.67	2.46	2.42	8.12

Bankacılık hesaplarından kaynaklanan faiz oranı riski:

- a) Bankacılık hesaplarından kaynaklanan faiz oranı riskinin niteliği ve kredi erken geri ödemeleri ve vadeli mevduatlar dışındaki mevduatların hareketine ilişkin olanlar da dahil önemli varsayımlar ile faiz oranı riskinin ölçüm sıklığı:

Bankacılık hesaplarından kaynaklanan faiz oranı riski farklı senaryolarla takip edilmekte olup, alınan sonuçlar ilgili komitelere sunularak maruz kalınan faiz riski farklı açılardan değerlendirilmektedir. Risk tutarı ile ilgili Yönetim Kurulu tarafından belirlenmiş bir limit bulunmaktadır. Bankanın piyasa beklentileri de göz önüne alınarak para birimi bazında aktif ve pasif arasında belli bir uyumun sağlanmasına özen gösterilmektedir.

Konut kredilerinin geçmiş dönemlerde faiz hareketlerine verdiği tepki incelenerek kredilerin erken geri ödenme oranları belirlenmiştir. Şubeler ve hesaplar bazında vadesiz mevduatların hareketleri analiz edilerek vadesiz mevduatların hesap bazında Banka'da ne kadar süre kaldığı tespit edilmiştir. Ulaşılan sonuçlara paralel olarak kabul edilen varsayımlar, faiz oranı hassasiyeti hesaplamalarında söz konusu ürünlere yansıtılmıştır.

TÜRK EKONOMİ BANKASI ANONİM ŞİRKETİ
1 OCAK – 31 ARALIK 2014 HESAP DÖNEMİNE AİT
FİNANSAL TABLOLARA İLİŞKİN AÇIKLAMA VE DİPNOTLAR
(Tutarlar aksi belirtilmedikçe Bin Türk Lirası (TL) olarak ifade edilmiştir.)

VI. Faiz Oranı Riskine İlişkin Açıklamalar (devamı)

Bankacılık hesaplarından kaynaklanan faiz oranı riski: (devamı)

- b) “Bankacılık Hesaplarından Kaynaklanan Faiz Oranı Riskinin Standart Şok Yöntemiyle Ölçülmesine ve Değerlendirilmesine İlişkin Yönetmelik” uyarınca faiz oranlarındaki dalgalanmalardan doğan ekonomik değer farkları:

Para Birimi	Uygulanan Şok (+/- x baz puan)	Kazançlar/ (Kayıplar)	Kazançlar/Özkaynaklar- (Kayıplar)/Özkaynaklar
TRY	(400)	787,367	%10.34
TRY	500	(850,320)	%(11.17)
EURO	(200)	24,024	%0.32
EURO	200	(21,301)	%(0.28)
USD	(200)	74,226	%0.97
USD	200	(64,730)	%(0.85)
Toplam (Negatif şoklar için)	(800)	885,617	%11.63
Toplam (Pozitif şoklar için)	900	(936,351)	%(12.30)

Bankacılık hesaplarından kaynaklanan hisse senedi pozisyon riski

Banka'nın mali tablolarında borsada işlem görmeyen hisse senetleri gerçeğe uygun değeri ile muhasebeleştirilmekle birlikte, gerçeğe uygun değerinin güvenilir bir şekilde ölçülebilmesi durumunda maliyet değeri ile kaydedilmiştir.

VII. Likidite Riskine İlişkin Açıklamalar

Likidite riski nakit akışındaki dengesizlik sonucunda nakit çıkışlarını tam olarak ve zamanında karşılayacak düzeyde ve nitelikte nakit mevcuduna veya nakit girişine sahip olunamaması sonucu oluşan risktir.

Likidite riski ayrıca piyasaya gerektiği gibi girilememesi, piyasalarda oluşan engeller ve bölünmeler nedeniyle pozisyonların uygun bir fiyatta, yeterli tutarlarda ve hızlı olarak kapatılamaması ve pozisyonlardan çıkılamaması sonucu da oluşabilir.

Banka politikaları, öncelikle her türlü borcun likit kaynaklarla her zaman karşılanabilecek nitelikte olduğu bir aktif yapısının sağlanması yönündedir. Bu kapsamda likidite problemi hiçbir dönemde yaşanmamıştır. Bu anlamda bunun sağlanmasını teminen Banka Yönetim Kurulu düzenli olarak likidite oranları ile ilgili standardı belirlemekte ve takip etmektedir.

Banka genel politikaları gereği varlık ve yükümlülüklerin vade yapıları ile faiz oranlarının uyumu her zaman Aktif-Pasif Yönetimi stratejileri dahilinde sağlanmakta, bilançodaki Türk parası ve yabancı para aktif pasif kalemlerinin getirisi ile maliyetinden doğan fark sürekli pozitif olarak yönetilmeye çalışılmaktadır. Söz konusu strateji doğrultusunda da vade riski Banka Yönetim Kurulu'nun tanımladığı limitler dahilinde yönetilmektedir.

Fonlama ve likidite kaynakları göz önünde bulundurulduğunda, Banka likidite ihtiyacının büyük bir bölümünü mevduatla karşılamakta olup, bu kaynağa ilave olarak sendikasyon ve prefinansman ürünlerini de kullanarak kaynak sağlayabilmektedir. Banka net borç veren konumunda bulunmaktadır.

Piyasadaki genel ve Banka'yla ilgili spesifik stres faktörler göz önüne alınarak, çeşitli senaryolar eşliğinde likidite pozisyonu değerlendirilir ve yönetilir. Bu senaryoların en önemlisi piyasa koşullarına göre net likit varlıklar/müşterilere borçlar oranının limitler dahilinde sürdürülmesidir.

Cari Dönem	Birinci Vade Dilimi (Haftalık)		İkinci Vade Dilimi (Aylık)	
31 Aralık 2014	YP	YP+TP	YP	YP+TP
Ortalama (%)	162	143	144	109
En Yüksek (%)	229	164	172	116
En Düşük (%)	126	125	124	104
Önceki Dönem	Birinci Vade Dilimi (Haftalık)		İkinci Vade Dilimi (Aylık)	
31 Aralık 2013	YP	YP+TP	YP	YP+TP
Ortalama (%)	142	161	112	115
En Yüksek (%)	185	193	146	129
En Düşük (%)	109	132	80	107

TÜRK EKONOMİ BANKASI ANONİM ŞİRKETİ
1 OCAK – 31 ARALIK 2014 HESAP DÖNEMİNE AİT
FINANSAL TABLOLARA İLİŞKİN AÇIKLAMA VE DİPNOTLAR
(Tutarlar aksi belirtilmedikçe Bin Türk Lirası (TL) olarak ifade edilmiştir.)

VII. Likidite Riskine İlişkin Açıklamalar (devamı)

Aktif ve pasif kalemlerin kalan vadelerine göre gösterimi :

Cari Dönem	Vadesiz	1 Aya Kadar	1-3 Ay	3-12 Ay	1-5 Yıl	5 Yıl ve Üzeri	Dağıtılmayan(*)	Toplam
Varlıklar								
Nakit Değerler (Kasa, Etkatif Deposu, Yoldaki Paralar, Satın Alınan Çekler) ve TC Merkez Bankası	1,994,317	6,472,611	-	-	-	-	-	8,466,928
Bankalar	195,540	590,581	8,540	8,317	-	-	-	802,978
Gerçeğe Uygun Değer Farkı Kâr veya Zarara Yansıtılan Finansal Varlıklar	-	140,264	118,084	197,951	147,625	74,385	-	678,309
Para Piyasalarından Alacaklar	-	550,169	-	-	-	-	-	550,169
Satılmaya Hazır Finansal Varlıklar	20,971	249,302	625,156	1,199,718	1,415,016	802,606	-	4,312,769
Verilen Krediler (**)	-	13,098,032	2,584,323	7,321,032	16,901,873	5,086,069	400,881	45,392,210
Vadeye Kadar Elde Tutulacak Yatırımlar	-	-	-	-	-	317,360	-	317,360
Diğer Varlıklar	-	-	-	10,370	50,383	48	2,410,365	2,471,166
Toplam Varlıklar	2,210,828	21,100,959	3,336,103	8,737,388	18,514,897	6,280,468	2,811,246	62,991,889
Yükümlülükler								
Bankalar Mevduatı	40,299	617,459	580,665	2,122	-	-	-	1,240,545
Diğer Mevduat	5,456,469	27,701,781	4,769,977	186,681	82,902	206	-	38,198,016
Diğer Mali Kuruluşlar, Sağl. Fonlar	-	1,836,933	3,844,300	3,200,762	421,285	1,544,201	-	10,847,481
Para Piyasalarına Borçlar	-	1,756,987	-	-	-	-	-	1,756,987
İhraç Edilen Menkul Değerler	-	165,887	262,196	563,500	-	-	-	991,583
Muhtelif Borçlar	-	1,122,666	-	-	-	-	-	1,122,666
Diğer Yükümlülükler	-	1,145,199	75,843	347,356	382,978	11,126	6,872,109	8,834,611
Toplam Yükümlülükler	5,496,768	34,346,912	9,532,981	4,300,421	887,165	1,555,533	6,872,109	62,991,889
Likidite Açığı	(3,285,940)	(13,245,953)	(6,196,878)	4,436,967	17,627,732	4,724,935	(4,060,863)	-
Önceki Dönem								
Toplam Varlıklar	1,791,995	17,410,845	2,216,474	8,376,876	16,182,591	4,968,207	2,461,640	53,408,628
Toplam Yükümlülükler	5,424,320	25,185,994	9,110,854	5,273,486	739,579	1,573,978	6,100,417	53,408,628
Likidite Açığı	(3,632,325)	(7,775,149)	(6,894,380)	3,103,390	15,443,012	3,394,229	(3,638,777)	-

(*) Bilançoyu oluşturan aktif hesaplardan sabit kıymetler, iştirak ve bağlı ortaklıklar, ayniyat mevcudu, peşin ödenmiş giderler ve takipteki alacaklar gibi bankacılık faaliyetlerinin sürdürülmesi için gereksinim duyulan, kısa zamanda nakde dönüşme şansı bulunmayan aktif nitelikli hesaplar buraya kaydedilir.

(**) 7,098,120 TL (31 Aralık 2013: 6,850,037 TL) tutarındaki rotatif krediler "1 Aya Kadar" vade dilimi içerisinde, riskten korunma konusu kredilerin gerçeğe uygun değerlerindeki değişimlerinden dolayı oluşan 6,077 TL (31 Aralık 2013: 3,404 TL) tutarındaki gelir reeskontu ise "1-5 Yıl" vade dilimi içerisinde gösterilmiştir.

Finansal yükümlülüklerin sözleşmeye bağlanmış kalan vadelerine göre gösterimi:

	Vadesiz	1 Aya Kadar	1-3 Ay	3-12 Ay	1-5 Yıl	5 Yıl ve Üzeri	Düzeltilmeler	Toplam
31 Aralık 2014 itibarıyla,								
Para Piyasalarına Borçlar	-	1,758,172	-	-	-	-	(1,185)	1,756,987
Mevduat	5,456,469	27,779,832	4,818,246	190,530	87,647	425	(135,133)	38,198,016
Bankalar Mevduatı	40,299	617,654	580,992	2,202	-	-	(602)	1,240,545
Diğer Mali Kuruluşlardan Sağlanan Fonlar	-	1,852,160	3,852,189	3,298,751	701,379	1,797,708	(654,706)	10,847,481
Toplam	5,496,768	32,007,818	9,251,427	3,491,483	789,026	1,798,133	(791,626)	52,043,029
31 Aralık 2013 itibarıyla,								
Para Piyasalarına Borçlar	-	1,062,666	-	-	-	-	(223)	1,062,443
Mevduat	5,307,850	19,712,320	7,359,152	496,829	73,687	-	(145,875)	32,803,963
Bankalar Mevduatı	116,470	1,331,298	28,556	8,591	-	-	(904)	1,484,011
Diğer Mali Kuruluşlardan Sağlanan Fonlar	-	1,016,195	1,409,771	4,115,659	906,174	1,915,467	(791,971)	8,571,295
Toplam	5,424,320	23,122,479	8,797,479	4,621,079	979,861	1,915,467	(938,973)	43,921,712

TÜRK EKONOMİ BANKASI ANONİM ŞİRKETİ
1 OCAK – 31 ARALIK 2014 HESAP DÖNEMİNE AİT
FİNANSAL TABLOLARA İLİŞKİN AÇIKLAMA VE DİPNOTLAR
(Tutarlar aksi belirtilmedikçe Bin Türk Lirası (TL) olarak ifade edilmiştir.)

VII. Likidite Riskine İlişkin Açıklamalar (devamı)

Banka'nın türev enstrümanlarının kontrata dayalı vade analizi aşağıdaki gibidir:

	1 Aya Kadar	1-3 Ay	3-12 Ay	1-5 Yıl	5 Yıl ve Üzeri	Toplam
31 Aralık 2014 itibarıyla,						
Riskten Korunma Amaçlı Türev Finansal Araçlar						
Gerçeğe Uygun Değer Riskinden Korunma Amaçlı İşlemler	-	14,542	452,124	225,274	-	691,940
Nakit Akış Riskinden Korunma Amaçlı İşlemler	23,264	99,107	365,013	543,056	68	1,030,508
Alım Satım Amaçlı İşlemler						
Vadeli döviz satım sözleşmesi	936,087	930,247	1,238,720	761,673	34,250	3,900,977
Swap para satım sözleşmesi	7,303,718	2,873,581	3,504,691	2,240,117	117,201	16,039,308
Swap faiz satım sözleşmesi	1,226	7,676	17,068	26,423	669	53,062
Futures para satım sözleşmesi	-	-	-	-	-	-
Para satım opsiyon sözleşmesi	2,602,410	1,993,020	4,179,510	12,714	-	8,787,654
Toplam	10,866,705	5,918,173	9,757,126	3,809,257	152,188	30,503,449
31 Aralık 2013 itibarıyla,						
Riskten Korunma Amaçlı Türev Finansal Araçlar						
Gerçeğe Uygun Değer Riskinden Korunma Amaçlı İşlemler	-	497,383	7,718	124,002	-	629,103
Nakit Akış Riskinden Korunma Amaçlı İşlemler	16,296	3,458	131,843	102,146	630	254,373
Alım Satım Amaçlı İşlemler						
Vadeli döviz satım sözleşmesi	1,689,767	937,028	1,407,110	371,446	-	4,405,351
Swap para satım sözleşmesi	2,968,384	3,314,337	2,727,239	1,016,684	-	10,026,644
Swap faiz satım sözleşmesi	14,002	16,075	42,538	38,654	3,100	114,369
Futures para satım sözleşmesi	-	-	-	-	-	-
Para satım opsiyon sözleşmesi	2,415,519	2,995,020	4,581,282	11,501	-	10,003,322
Toplam	7,103,968	7,763,301	8,897,730	1,664,433	3,730	25,433,162

Yukardaki tablolarda türev enstrümanların nakit çıkışları gösterilmiştir.

Menkul kıymetleştirme pozisyonları:

Banka 31 Aralık 2014 itibarıyla menkul kıymetleştirme yapmamaktadır (31 Aralık 2013: Bulunmamaktadır).

Kredi riski azaltım teknikleri:

- Bilanço içi ve bilanço dışı netleştirmeye ilgili süreç ve politikalar ile yapılan netleştirmeler ve bankanın netleştirmeyi kullanma düzeyi, Banka kredi riski azaltımı kapsamında bilanço içi ve bilanço dışı netleştirme yapmamaktadır.
- Teminatların değerlendirme ve yönetimine ilişkin uygulamalar,
Parasal teminatlar raporlama tarihi itibarıyla en güncel değerleri ile değerlendirilip, kredi riski azaltımı sürecine dahil olmaktadır. Gayrimenkul ipoteklerinin hukuki geçerliliği rehnin zamanında ve usulüne uygun tescili ile sağlanmakta; piyasa koşullarında önemlilik arz edecek değişimler izlenmektedir.
- Alınan ana teminat türleri,
Banka kredi riski azaltımı kapsamında ana teminat türü olarak nakit, devlet tahvili, hazine bonusu, fon, altın, banka garantisi, hisse senedi ve türlerini kullanmaktadır. Ayrı birer risk sınıfı altında raporlanan ikamet amaçlı ve ticari gayrimenkul ipotekleri diğer ana teminat türleridir.
- Ana garantörler ve kredi türevlerinin karşı tarafı ve bunların kredi değerliliği,
Banka kredi müşterisinin, diğer kuruluşlardan aldığı teminat garanti bulunması durumunda, kredi riski azaltımı sürecinde garanti veren kuruluşun kredi riski değeri dikkate alınmaktadır.
- Kredi azaltımındaki piyasa veya kredi riski yoğunlaşmalarına ilişkin bilgiler,
Banka teminat olarak ağırlıklı olarak piyasa ve kredi riski yoğunlaşma riski düşük olan nakit, devlet tahvili ve hazine bonusu gibi kıymetleri tercih etmektedir.

TÜRK EKONOMİ BANKASI ANONİM ŞİRKETİ
1 OCAK – 31 ARALIK 2014 HESAP DÖNEMİNE AİT
FİNANSAL TABLOLARA İLİŞKİN AÇIKLAMA VE DİPNOTLAR
(Tutarlar aksi belirtilmedikçe Bin Türk Lirası (TL) olarak ifade edilmiştir.)

VII. Likidite Riskine İlişkin Açıklamalar (devamı)

Kredi riski azaltım teknikleri: (devamı)

f) Risk Sınıfları Bazında Teminatlar:

Risk sınıfı	Tutar	Finansal Teminatlar	Diğer/Fiziki Teminatlar	Garantiler ve
				Kredi Türevleri
Merkezi yönetimlerden veya merkez bankalarından şarta bağlı olan ve olmayan alacaklar	350,321	-	-	-
Bölgesel yönetimlerden veya yerel yönetimlerden şarta bağlı olan ve olmayan alacaklar	69,224	35,494	-	-
İdari Birimlerden ve Ticari Olmayan Girişimlerden şarta bağlı olan ve olmayan alacaklar	2	-	-	-
Çok taraflı kalkınma bankalarından şarta bağlı olan ve olmayan alacaklar	-	-	-	-
Uluslararası teşkilatlardan şarta bağlı olan ve olmayan alacaklar	-	-	-	-
Bankalar ve aracı kurumlardan şarta bağlı olan ve olmayan alacaklar	1,259,428	93,937	-	-
Şarta bağlı olan ve olmayan kurumsal alacaklar	20,385,119	1,127,897	-	-
Şarta bağlı olan ve olmayan perakende alacaklar	15,104,769	461,735	-	-
Şarta bağlı olan ve olmayan gayrimenkul ipoteğiyle teminatlandırılmış alacaklar	2,924,110	-	-	-
Tahsili gecikmiş alacaklar	452,485	364	-	-
Kurulca riski yüksek olarak belirlenen alacaklar	7,731,007	-	-	-
İpotek teminatlmalı menkul kıymetler	-	-	-	-
Menkul kıymetleştirme pozisyonları	-	-	-	-
Bankalar ve aracı kurumlardan olan kısa vadeli alacaklar ile kısa vadeli kurumsal alacaklar	-	-	-	-
Kolektif yatırım kuruluşu niteliğindeki yatırımlar	-	-	-	-
Diğer alacaklar	1,298,103	58	-	-
Toplam	49,574,568	1,719,485	-	-

Önceki Dönem

Risk sınıfı	Tutar	Finansal Teminatlar	Diğer/Fiziki Teminatlar	Garantiler ve
				Kredi Türevleri
Merkezi yönetimlerden veya merkez bankalarından şarta bağlı olan ve olmayan alacaklar	143,176	-	-	-
Bölgesel yönetimlerden veya yerel yönetimlerden şarta bağlı olan ve olmayan alacaklar	56,861	1,533	-	-
İdari Birimlerden ve Ticari Olmayan Girişimlerden şarta bağlı olan ve olmayan alacaklar	4,286	-	-	-
Çok taraflı kalkınma bankalarından şarta bağlı olan ve olmayan alacaklar	-	-	-	-
Uluslararası teşkilatlardan şarta bağlı olan ve olmayan alacaklar	-	-	-	-
Bankalar ve aracı kurumlardan şarta bağlı olan ve olmayan alacaklar	991,461	128,187	-	-
Şarta bağlı olan ve olmayan kurumsal alacaklar	20,121,169	1,305,357	-	-
Şarta bağlı olan ve olmayan perakende alacaklar	8,873,076	281,814	-	-
Şarta bağlı olan ve olmayan gayrimenkul ipoteğiyle teminatlandırılmış alacaklar	2,381,051	-	-	-
Tahsili gecikmiş alacaklar	348,506	-	-	-
Kurulca riski yüksek olarak belirlenen alacaklar	8,093,402	1,226	-	-
İpotek teminatlmalı menkul kıymetler	-	-	-	-
Menkul kıymetleştirme pozisyonları	-	-	-	-
Bankalar ve aracı kurumlardan olan kısa vadeli alacaklar ile kısa vadeli kurumsal alacaklar	-	-	-	-
Kolektif yatırım kuruluşu niteliğindeki yatırımlar	-	-	-	-
Diğer alacaklar	2,587,301	17,656	-	-
Toplam	43,600,289	1,735,773	-	-

TÜRK EKONOMİ BANKASI ANONİM ŞİRKETİ
1 OCAK – 31 ARALIK 2014 HESAP DÖNEMİNE AİT
FİNANSAL TABLOLARA İLİŞKİN AÇIKLAMA VE DİPNOTLAR
(Tutarlar aksi belirtilmedikçe Bin Türk Lirası (TL) olarak ifade edilmiştir.)

VII. Likidite Riskine İlişkin Açıklamalar (devamı)

Risk yönetim hedef ve politikalarına ilişkin açıklamalar:

a) Risk yönetimine ilişkin stratejiler ve uygulamalar,

Risk Yönetimi sisteminin amacı, bankanın faaliyetleri sonucunda maruz kalınan risklerin tanımlanması, ölçülmesi, izlenmesi ve belirlenen politikalar, uygulama talimatları ve limitler vasıtasıyla kontrol edilmesini sağlamaktır.

Banka ve bağlı ortaklıklarının Risk Yönetimi fonksiyonları Grup Risk Yönetimi altında toplanmıştır. Grup Risk Yönetimi, TEB Grubu Yönetim Kurulları'na, Banka bünyesindeki Denetim Komitesi vasıtasıyla raporlama yapmakla ve bu yönetmelikte belirtilen ilkeler doğrultusunda Yönetim Kurulu adına genel gözetim, uyarı ve öneri görevlerini yerine getirmekle yükümlüdür.

Risk politikaları ve bunlara ilişkin uygulama usulleri, Yönetim Kurulu ve Genel Müdür ve Yardımcıları ve Grup Risk Yönetimi Başkanından oluşan "Üst Düzey Yönetim" tarafından oluşturulan yazılı standartları kapsar.

Risk politikaları ve bunlara ilişkin uygulama esasları, Bankacılık Kanunu, dış mevzuat ve genel bankacılık teamüllerine uygun olarak hazırlanarak, Üst Düzey Yönetim / Yönetim Kurulu onayına sunulur.

Bankadaki her birim için gerekli kriterleri içeren risk politikalarına uygunluğun ve TEB Grubu risk kültürünün tüm personel tarafından benimsenmesinin sağlanması tüm yöneticilerin asli görevidir.

b) Risk yönetim sisteminin yapısı ve organizasyonu,

Risk Yönetimi faaliyetleri, risk ölçümü, risklerin izlenmesi, risklerin kontrolü ve raporlanması aktivitelerinden oluşur. Risk Yönetimi faaliyetleri, Grup Risk Yönetimi ve personeli tarafından yürütülür.

Grup Risk Yönetimi Başkanı Yönetim Kurulu'na Denetim Komitesi vasıtasıyla raporlama yapar.

c) Risk raporlamaları ve ölçüm sistemlerinin kapsam ve niteliği,

Risk ölçümü ve izleme sonuçlarının Yönetim Kurulu'na ve Üst Düzey Yönetime düzenli olarak ve zamanında raporlanması amacıyla;

- Banka risklerinin; Yönetim Kurulu'na, Denetim Komitesi'ne, Genel Müdürlük'e, denetçilere, banka otoritelerine, derecelendirme kuruluşlarına ve neticede kamuya ayrıntılı ve güvenilir bir şekilde raporlanmasının temin edilmesi ve daha genel olarak risk yönetimini ilgilendiren konularda yasal merciler, denetim ve derecelendirme kuruluşları ile ilişkilerin sürdürülmesi,
- Sayısallaştırılabilen risklerin belirlenen limitler dahilinde kalmasının sağlanması, limit aşımına yönelik tespitlerde bulunulması ve beklenmeyen piyasa koşullarının temel faaliyet konularına etkisini değerlendirecek şekilde stres testi ve senaryo analizleri yapılarak sonuçların düzenli olarak ve zamanında Yönetim Kurulu'na veya Üst Düzey Yönetim'e raporlanması,
- Pozisyon ve fiyatlarla ilgili veri takibi; risk bakiyelerini izleme, limit aşımını tespit ve takip etmek, çeşitli senaryo analizleri yapmak, riske maruz tutarları belirleyip raporlamak, diğer faaliyet alanları ve birimlerle koordinasyonu,
- Banka'nın kullandığı risk ölçüm modellerinden günlük raporlar üretmek ve raporları analiz etmek, sayısallaştırılabilen risklerin belirlenen limitler dahilinde kalmasını sağlamak ve limitlere uyumun izlenmesi,
- Her bir risk için birim/kuruluş bazında belirlenen limitlerin toplulaştırılarak konsolide bazda izlenmesi hususlarının gerçekleştirilmesi izlenir.

Grup Risk Yönetimi tarafından, risk ölçüm ve izleme sonuçlarının akıbeti takip edilerek, doğrudan veya Denetim Komitesi vasıtasıyla Yönetim Kurulu'na sunulur.

i) Kredi Riski

Banka, Kurumsal ve KOBİ segmentleri için iç derecelendirme modellerine sahiptir. Başvuru ve davranışsal skorkartlar ise İşletme ve Bireysel segmentler için kullanılmaktadır.

TÜRK EKONOMİ BANKASI ANONİM ŞİRKETİ
1 OCAK – 31 ARALIK 2014 HESAP DÖNEMİNE AİT
FİNANSAL TABLOLARA İLİŞKİN AÇIKLAMA VE DİPNOTLAR
(Tutarlar aksi belirtilmedikçe Bin Türk Lirası (TL) olarak ifade edilmiştir.)

VII. Likidite Riskine İlişkin Açıklamalar (devamı)

Risk yönetim hedef ve politikalarına ilişkin açıklamalar: (devamı)

ii) Piyasa Riski

Döviz pozisyonu için, Yönetim Kurulu tarafından farklı kısımlarda limitler belirlenmiş olup, hesaplamalarda opsiyon işlemleri delta eşlenikleri ile dikkate alınmaktadır.

Düzenli olarak yapılan çalışmalar ile faize hassas tüm ürünler için, faiz oranlarındaki değişimlerden kaynaklı net faiz geliri etkisi hesaplanmakta ve sonuçlar yine Yönetim Kurulu tarafından belirlenen limitler dahilinde takip edilmektedir. Her bir para birimi bazında faiz oranlarına verilen şoklar değişmekle birlikte, yapılan senaryo analizlerinde gerek lineer gerekse ani şoklar değerlendirilmektedir. Ayrıca bu analizler hem mevcut bilanço hem de hedef bilanço rakamları için gerçekleştirilebilmektedir.

Ekonomik değer yaklaşımına göre piyasa faiz oranlarındaki değişimler Banka'nın varlık ve yükümlülüklerinin, ve bilanço dışı işlemlerinin değerini etkileyebilir. Banka'nın ekonomik değerinin faiz değişimlerine olan hassasiyeti hissedarlar, yönetim ve denetçiler için önemli bir konudur.

Bir ürünün ekonomik değeri; beklenen nakit akışlarının iskonto edilerek bugünkü değer tutarının bulunmasıdır.

Banka'nın ekonomik değeri; beklenen nakit akışlarının bugünkü değeri yani aktiflerin beklenen nakit akışlarından pasiflerin beklenen nakit akışlarının çıkarılması ve bilanço dışı işlemlerinin beklenen nakit akışlarının eklenmesidir. Ekonomik değer bakış açısı bankanın değerinin faizlerdeki dalgalanmalara olan hassasiyetini gösterir.

Özkaynağın Piyasa Değeri varlıkların piyasa değeri ile yükümlülüklerin piyasa değeri arasındaki fark olarak ifade edilir. Yönetim Kurulu, Özkaynağın Piyasa Değeri için de limit belirlemiş olup, bu limit takibinde tüm ürünlere özkaynağın piyasa değerine etkisini görebilmek için şok uygulanır. Uygulanan şoklar para birimleri bazında değişiklik göstermektedir.

Ekonomik değer yaklaşımı faizlerdeki değişimin gelecekteki tüm nakit akışlarına etkisini dikkate aldığı için faizlerdeki değişimin olası uzun vadedeki etkilerini kapsayıcı bir şekilde görülmesini sağlar.

Bu analizlere ek olarak Grup Risk Yönetimi mevcut pozisyonlar üzerinden, piyasa koşullarında meydana gelecek olağanüstü dalgalanmalar sonucu ortaya çıkacak olası kayıp tutarından haberdar olmak amacıyla stres testleri çalıştırır. BNP Paribas ve TEB Grup Risk Yönetimi tarafından hazırlanan stres testleri, senaryolara dayalı piyasa fiyatı değişiklikleri sonucu pozisyonlarda meydana gelen hassasiyeti ölçer. Hem tarihsel hem de varsayımlara dayanan senaryo analizleri gerçekleştirilir.

Hem kur hem de faiz üzerine, mevcut portföye etkisinin görülebilmesi amacıyla senaryo analizleri uygulanmaktadır.

Senaryo analizleri dışında farklı stres testleri de mevcut portföye uygulanmaktadır. Amaç geçmişte meydana gelen olayların mevcut pozisyonlar üzerindeki etkisini görebilmektir.

Bono portföyü için belirlenen nominal tutar limitleri, alım-satım portföyü için belirlenen Riske Maruz Değer ("RMD") limitleri ve faiz riskinin takibi için oluşturulan PV01 limitleri günlük olarak hesaplanarak takip edilmekte ve yönetime raporlanmaktadır.

Ayrıca bilançodaki tüm ürünler için gerek Faiz Oranı gerekse Likidite GAP hesaplamaları yapılmaktadır. Her iki çalışma için ürün bazında nakit akışları oluşturulurken yeniden fiyatlandırma ve vade tarihleri yanı sıra ürün bazında belirlenen kabuller de dikkate alınmaktadır.

Piyasa ve Likidite Riski Komiteleri için aylık rapor hazırlanır. Raporlar gün sonu pozisyonları ve aylık/yıllık kümüle kar/zarar rakamlarını ile ay içinde alınan belli başlı pozisyonları içerir.

Tüm limit ve risk pozisyonları Denetim Komitesi'ne ve Yönetim Kurulu'na da sunulur.

d) Riskten korunma ve risk azaltım politikaları ile bunların etkinliğinin sürekli kontrolüne ilişkin süreçler

Banka kredi riski azaltımında kullanılan teminatların yasal geçerliliğini temin eder ve sermaye yeterliliği düzenlenmesinde gerekli olan operasyonel standartlara uyum sağlar. Teminatların piyasa değeri düzenli olarak güncellenir. Tüm fiziki teminatlar sigortalanır. Teminat tutarlarında veya teminat kalitesindeki eksiklikler izleme sistemi aracılığı ile saptanır ve önlemler ilgili gruplar tarafından alınır.

TÜRK EKONOMİ BANKASI ANONİM ŞİRKETİ
1 OCAK – 31 ARALIK 2014 HESAP DÖNEMİNE AİT
FİNANSAL TABLOLARA İLİŞKİN AÇIKLAMA VE DİPNOTLAR
(Tutarlar aksi belirtilmedikçe Bin Türk Lirası (TL) olarak ifade edilmiştir.)

VIII. Finansal Varlık ve Borçların Gerçeğe Uygun Değeri ile Gösterilmesine İlişkin Açıklamalar

	Defter Değeri		Gerçeğe Uygun Değer	
	Cari Dönem	Önceki Dönem	Cari Dönem	Önceki Dönem
Finansal Varlıklar	51,375,486	43,010,849	51,465,416	43,276,801
Para Piyasalarından Alacaklar	550,169	-	550,169	-
Bankalar	802,978	324,288	802,978	324,288
Satılmaya Hazır Finansal Varlıklar	4,312,769	4,258,648	4,312,769	4,258,648
Vadeye Kadar Elde Tutulacak Yatırımlar	317,360	292,956	341,671	288,676
Verilen Krediler	45,392,210	38,134,957	45,457,829	38,405,189
Finansal Borçlar	54,157,278	45,741,658	54,143,022	45,723,147
Bankalar Mevduatı	1,240,545	1,484,011	1,240,626	1,484,456
Diğer Mevduat	38,198,016	32,803,963	38,202,689	32,804,974
Diğer Mali Kuruluşlardan Sağlanan Fonlar (*)	12,604,468	9,633,738	12,604,468	9,633,738
İhraç Edilen Menkul Değerler	991,583	710,276	972,573	690,309
Muhtelif Borçlar	1,122,666	1,109,670	1,122,666	1,109,670

(*) Para piyasalarına borçlar ve sermaye benzeri krediler, diğer mali kuruluşlardan sağlanan fonlar satırına dahil edilmiştir.

Yukarıdaki tablo, Banka'nın finansal tablolarında gerçeğe uygun değeri ile gösterilmeyen finansal varlık ve borçların defter değeri ile gerçeğe uygun değerini göstermektedir.

Cari dönemdeki yatırım amaçlı menkul değerler vadeye kadar elde tutulan, satılmaya hazır faizli varlıkları içerir. Vadeye kadar elde tutulan varlıkların gerçeğe uygun değeri, piyasa fiyatları veya bu fiyatın tespit edilemediği durumlarda, faiz, vade ve benzeri diğer koşullar bakımından aynı nitelikli itfaya tabi diğer menkul değerler için olan kote edilmiş piyasa fiyatları baz alınarak saptanır.

Vadesiz mevduatın, değişken oranlı plasmanların ve gecelik mevduatın kısa vadeli olmalarından dolayı defter değeri gerçeğe uygun değerini ifade etmektedir. Sabit faizli mevduatın ve diğer mali kuruluşlardan sağlanan fonların tahmini gerçeğe uygun değeri, benzer nitelikli ve benzer vade yapısına sahip diğer borçlar için kullanılan cari faiz oranlarını kullanarak iskonto edilmiş nakit akımının bulunmasıyla; kredilerin gerçeğe uygun değeri ve benzer nitelikli ve benzer vade yapısına sahip alacaklar için kullanılan cari faiz oranlarını kullanarak iskonto edilmiş nakit akımının bulunmasıyla hesaplanır. Muhtelif borçların kısa vadeli olmasından dolayı, defter değeri gerçeğe uygun değerini ifade etmektedir.

Finansal varlıkların ve yükümlülüklerin gerçeğe uygun değeri aşağıdaki gibi belirlenir:

- Birinci seviye: Finansal varlık ve yükümlülükler, birbirinin aynı varlık ve yükümlülükler için aktif piyasada işlem gören borsa fiyatlarından değerlendirilmiştir.
- İkinci seviye: Finansal varlık ve yükümlülükler, ilgili varlık ya da yükümlülüğün birinci seviyede belirtilen borsa fiyatından başka direkt ya da indirekt olarak piyasada gözlenebilen fiyatının bulunmasında kullanılan girdilerden değerlendirilmiştir.
- Üçüncü seviye: Finansal varlık ve yükümlülükler, varlık ya da yükümlülüğün gerçeğe uygun değerinin bulunmasında kullanılan piyasada gözlenebilir bir veriye dayanmayan girdilerden değerlendirilmiştir.

TÜRK EKONOMİ BANKASI ANONİM ŞİRKETİ
1 OCAK – 31 ARALIK 2014 HESAP DÖNEMİNE AİT
FİNANSAL TABLOLARA İLİŞKİN AÇIKLAMA VE DİPNOTLAR
(Tutarlar aksi belirtilmedikçe Bin Türk Lirası (TL) olarak ifade edilmiştir.)

VIII. Finansal Varlık ve Borçların Gerçeğe Uygun Değeri ile Gösterilmesine İlişkin Açıklamalar (devamı)

Aşağıdaki tabloda, finansal tablolarda rayiç değerleriyle taşınan finansal araçların borsa fiyatları, tüm model verileri piyasada ölçülebilen değerlendirme teknikleri içeren veya verileri piyasada ölçülemeyen değerlendirme teknikleri kullanılarak bulunan gerçeğe uygun değerlere ilişkin analiz yer almaktadır:

31 Aralık 2014	1. Seviye	2. Seviye	3. Seviye	Toplam
Finansal Varlıklar	4,371,580	668,553	-	5,040,133
Gerçeğe Uygun Değer Farkı Kar/Zarara Yansıtılan FV	87,567	590,742	-	678,309
<i>Devlet Borçlanma Senetleri</i>	87,567	-	-	87,567
<i>Alım Satım Amaçlı Türev Finansal Varlıklar</i>	-	590,742	-	590,742
Riskten Korunma Amaçlı Türev Finansal Varlıklar	-	60,800	-	60,800
Satılmaya Hazır Finansal Varlıklar	4,284,013	17,011	-	4,301,024
<i>Devlet Borçlanma Senetleri</i>	4,284,013	7,785	-	4,291,798
<i>Diğer Satılmaya Hazır Finansal Varlıklar (*)</i>	-	9,226	-	9,226
Finansal Yükümlülükler	-	744,683	-	744,683
Alım Satım Amaçlı Türev Finansal Borçlar	-	430,813	-	430,813
Riskten Korunma Amaçlı Türev Finansal Borçlar	-	313,870	-	313,870
31 Aralık 2013	1. Seviye	2. Seviye	3. Seviye	Toplam
Finansal Varlıklar	4,885,017	827,797	-	5,712,814
Gerçeğe Uygun Değer Farkı Kar/Zarara Yansıtılan FV	653,630	698,700	-	1,352,330
<i>Devlet Borçlanma Senetleri</i>	653,630	-	-	653,630
<i>Alım Satım Amaçlı Türev Finansal Varlıklar</i>	-	698,700	-	698,700
Riskten Korunma Amaçlı Türev Finansal Varlıklar	-	112,245	-	112,245
Satılmaya Hazır Finansal Varlıklar	4,231,387	16,852	-	4,248,239
<i>Devlet Borçlanma Senetleri</i>	4,230,167	7,626	-	4,237,793
<i>Diğer Satılmaya Hazır Finansal Varlıklar (*)</i>	1,220	9,226	-	10,446
Finansal Yükümlülükler	-	550,966	-	550,966
Alım Satım Amaçlı Türev Finansal Borçlar	-	481,711	-	481,711
Riskten Korunma Amaçlı Türev Finansal Borçlar	-	69,255	-	69,255

(*) Gerçeğe uygun değeri güvenilir şekilde ölçülemeyen ve maliyet değerinden izlenen Borsa'da işlem görmeyen hisse senetleri 11,745 TL (31 Aralık 2013: 10,409 TL) olup tabloya dahil edilmemiştir.

Cari yıl içerisinde 1'inci ve 2'nci sıralar arasında yapılmış herhangi bir geçiş bulunmamaktadır.

IX. Başkalarının Nam ve Hesabına Yapılan İşlemler, İnanca Dayalı İşlemlere İlişkin Açıklamalar

Banka tarafından müşteri hesabına ihaleden alım işlemleri yapılmakta, saklama, yönetim ve danışmanlık hizmetleri verilmektedir.

Banka inanca dayalı işlem sözleşmeleri yapmamaktadır.

TÜRK EKONOMİ BANKASI ANONİM ŞİRKETİ
1 OCAK – 31 ARALIK 2014 HESAP DÖNEMİNE AİT
FİNANSAL TABLOLARA İLİŞKİN AÇIKLAMA VE DİPNOTLAR
(Tutarlar aksi belirtilmedikçe Bin Türk Lirası (TL) olarak ifade edilmiştir.)

BEŞİNCİ BÖLÜM

KONSOLİDE OLMAYAN FİNANSAL TABLOLARA İLİŞKİN AÇIKLAMA VE DİPNOTLAR

I. Bilançonun Aktif Hesaplarına İlişkin Açıklama ve Dipnotlar

1.a) Nakit değerler ve TCMB'ye ilişkin bilgiler:

	Cari Dönem		Önceki Dönem	
	TP	YP	TP	YP
Kasa/Efektif	329,517	437,126	307,322	366,380
TCMB	532,270	7,134,100	324,975	5,792,967
Diğer	-	33,915	-	19,966
Toplam	861,787	7,605,141	632,297	6,179,313

b) T.C. Merkez Bankası hesabına ilişkin bilgiler:

	Cari Dönem		Önceki Dönem	
	TP	YP	TP	YP
Vadesiz Serbest Hesap	532,270	-	324,975	-
Vadeli Serbest Hesap	-	661,489	-	527,994
Vadeli Serbest Olmayan Hesap	-	6,472,611	-	5,264,973
Toplam	532,270	7,134,100	324,975	5,792,967

YP serbest tutar 661,489 TL (31 Aralık 2013: 527,994 TL), YP serbest olmayan tutar 6,472,611 TL (31 Aralık 2013: 5,264,973 TL), TP serbest tutar ise 532,270 TL (31 Aralık 2013: 324,975 TL) tutarında zorunlu karşılıktan oluşmaktadır. 31 Aralık 2014 tarihi itibarıyla, Türk parası zorunlu karşılık oranları Türk Lirası cinsinden mevduatlar ve diğer yükümlülüklerde vade yapısına göre %5 ile %11.50 aralığında (31 Aralık 2013: %5 ile %11.50 aralığında), yabancı para zorunlu karşılık oranları mevduat ve diğer yükümlülüklerde vade yapısına göre %6 ile %13 aralığında belirlenmiştir (31 Aralık 2013: %6 ile %13 aralığında).

T.C. Merkez Bankası'nın 21 Ekim 2014 tarihli 2014-72 nolu basın duyurusuna istinaden, 2014 yılı Kasım ayından itibaren zorunlu karşılıkların Türk Lirası olarak tutulan kısmına faiz ödenmeye başlanmıştır.

2. Gerçeğe uygun değer farkı kâr/zarara yansıtılan finansal varlıklara ilişkin ilave bilgiler (net değerleriyle gösterilmiştir) :

a.1) Teminata verilen/ bloke edilen gerçeğe uygun değer farkı kâr/zarara yansıtılan finansal varlıklara ilişkin bilgiler: Yoktur (31 Aralık 2013: Yoktur).

a.2) Repo işlemlerine konu olan gerçeğe uygun değer farkı kâr/zarara yansıtılan finansal varlıklar: Yoktur.

Serbest depo olarak sınıflandırılan gerçeğe uygun değer farkı kâr/zarara yansıtılan finansal varlıklar defter değeri 87,567 TL'dir (31 Aralık 2013: 653,630 TL).

a.3) Alım satım amaçlı türev finansal varlıklara ilişkin pozitif farklar tablosu:

	Cari Dönem		Önceki Dönem	
	TP	YP	TP	YP
Vadeli İşlemler	49,320	5,454	166,898	11,137
Swap İşlemleri	388,657	48,531	254,056	16,242
Futures İşlemleri	-	-	-	-
Opsiyonlar	73,940	24,840	235,910	14,457
Diğer	-	-	-	-
Toplam	511,917	78,825	656,864	41,836

TÜRK EKONOMİ BANKASI ANONİM ŞİRKETİ
1 OCAK – 31 ARALIK 2014 HESAP DÖNEMİNE AİT
FİNANSAL TABLOLARA İLİŞKİN AÇIKLAMA VE DİPNOTLAR
(Tutarlar aksi belirtilmedikçe Bin Türk Lirası (TL) olarak ifade edilmiştir.)

I. Bilançonun Aktif Hesaplarına İlişkin Açıklama ve Dipnotlar (devamı)

3. a) Bankalara ilişkin bilgiler:

	Cari Dönem		Önceki Dönem	
	TP	YP	TP	YP
Bankalar				
Yurtiçi	544,271	33,226	8,171	59,683
Yurtdışı	50,750	174,731	67,202	189,232
Yurtdışı Merkez ve Şubeler	-	-	-	-
Toplam	595,021	207,957	75,373	248,915

b) Yurtdışı bankalar hesabına ilişkin bilgiler :

	Serbest Tutar		Serbest Olmayan Tutar	
	Cari Dönem	Önceki Dönem	Cari Dönem	Önceki Dönem
AB Ülkeleri	95,863	93,398	-	-
ABD, Kanada	21,020	22,706	-	-
OECD Ülkeleri(*)	4,193	3,452	-	-
Kıyı Bankacılığı Bölgeleri	100,457	135,235	-	-
Diğer	3,948	1,643	-	-
Toplam	225,481	256,434	-	-

(*) AB ülkeleri, ABD ve Kanada dışındaki OECD ülkeleri.

4. Satılmaya hazır finansal varlıklara ilişkin bilgiler:

a.1) Teminata verilen/ bloke edilen satılmaya hazır finansal varlıklara ilişkin bilgiler:

	Cari Dönem		Önceki Dönem	
	TP	YP	TP	YP
Hisse Senetleri	-	-	-	-
Bono, Tahvil ve Benzeri Men.Değ.	387,369	-	738,279	-
Diğer	-	-	-	-
Toplam	387,369	-	738,279	-

a.2) Repo işlemlerine konu olan satılmaya hazır finansal varlıklara ilişkin bilgiler:

	Cari Dönem		Önceki Dönem	
	TP	YP	TP	YP
Devlet Tahvili	1,761,323	-	1,097,509	-
Hazine Bonosu	-	-	-	-
Diğer Borçlanma Senetleri	-	-	-	-
Banka Bonoları ve Banka Garantili Bonolar	-	-	-	-
Varlığa Dayalı Menkul Kıymetler	-	-	-	-
Diğer	-	-	-	-
Toplam	1,761,323	-	1,097,509	-

Serbest depo olarak sınıflandırılan satılmaya hazır finansal varlıklar içindeki borçlanma senetleri ile hisse senetlerinin defter değeri 2,164,077 TL'dir (31 Aralık 2013: 2,422,860 TL).

b) Satılmaya hazır finansal varlıklara ilişkin bilgiler:

	Cari Dönem	Önceki Dönem
Borçlanma Senetleri	4,291,798	4,237,793
Borsada İşlem Gören	4,291,798	4,237,793
Borsada İşlem Görmeyen	-	-
Hisse Senetleri	20,971	20,855
Borsada İşlem Gören (*)	-	1,220
Borsada İşlem Görmeyen	20,971	19,635
Değer Azalma Karşılığı (-)	-	-
Toplam	4,312,769	4,258,648

(*) 31 Aralık 2013 tarihinde 1,220 TL tutarında yatırım fonu katılım belgesi içermektedir (31 Aralık 2014: Yoktur).

Banka'nın borsada işlem görmeyen tüm satılmaya hazır yatırımları gerçeğe uygun değeri ile muhasebeleştirilmekle birlikte, gerçeğe uygun değerinin güvenilir bir şekilde ölçülememesi nedeniyle, söz konusu yatırımların 11,745 TL tutarındaki kısmı maliyet değeri ile kaydedilmiştir (31 Aralık 2013: 10,409 TL).

TÜRK EKONOMİ BANKASI ANONİM ŞİRKETİ
1 OCAK – 31 ARALIK 2014 HESAP DÖNEMİNE AİT
FİNANSAL TABLOLARA İLİŞKİN AÇIKLAMA VE DİPNOTLAR
(Tutarlar aksi belirtilmedikçe Bin Türk Lirası (TL) olarak ifade edilmiştir.)

I. Bilançonun Aktif Hesaplarına İlişkin Açıklama ve Dipnotlar (devamı)

5. Kredilere ilişkin açıklamalar:

- a) Banka'nın ortaklarına ve mensuplarına verilen her çeşit kredi veya avansın bakiyesine ilişkin bilgiler:

	Cari Dönem		Önceki Dönem	
	Nakdi	Gayrinakdi	Nakdi	Gayrinakdi
Banka Ortaklarına Verilen Doğrudan Krediler	544	-	7,130	10
Tüzel Kişi Ortaklara Verilen Krediler	3	-	6,540	-
Gerçek Kişi Ortaklara Verilen Krediler	541	-	590	10
Banka Ortaklarına Verilen Dolaylı Krediler	-	-	-	-
Banka Mensuplarına Verilen Krediler	60,593	-	57,035	-
Toplam	61,137	-	64,165	10

- b) Birinci ve ikinci grup krediler, diğer alacaklar ile sözleşme koşullarında değişiklik yapılan krediler ve diğer alacaklara ilişkin bilgiler:

	Standart Nitelikli Krediler ve Diğer Alacaklar		Yakın İzlemedeki Krediler ve Diğer Alacaklar (*)	
	Krediler ve Diğer Alacaklar (Toplam)	Sözleşme Koşullarında Değişiklik Yapılanlar	Krediler ve Diğer Alacaklar (Toplam)	Sözleşme Koşullarında Değişiklik Yapılanlar
Nakdi Krediler				
İhtisas Dışı Krediler	43,171,908	572,570	1,819,421	403,355
İşletme Kredileri	-	-	-	-
İhracat Kredileri	4,869,485	24,967	16,525	4,250
İthalat Kredileri	-	-	-	-
Mali Kesime Verilen Krediler	633,410	-	15	-
Tüketici Kredileri (**)	11,451,287	208,100	608,991	25,425
Kredi Kartları	2,386,647	-	85,757	2,295
Diğer	23,831,079	339,503	1,108,133	371,385
İhtisas Kredileri	-	-	-	-
Diğer Alacaklar	-	-	-	-
Toplam	43,171,908	572,570	1,819,421	403,355

(*) "Bankalarca Kredilerin ve Diğer Alacakların Niteliklerinin Belirlenmesi ve Bunlar İçin Ayrılacak Karşılıklara İlişkin Usul ve Esaslar Hakkında Yönetmelik"e istinaden yakın izlemedeki kredilerin toplam anapara bakiyesidir.

(**) Riskten korunma konusu kredilerin gerçeğe uygun değerlerindeki değişimlerinden dolayı oluşan 6,077 TL tutarındaki gelir reeskontu, kredi bakiyesine dahil edilmiştir.

Ödeme Planının Uzatılmasına Yönelik Yapılan Değişiklik Sayısı	Standart Nitelikli Krediler ve Diğer Alacaklar (*)	Yakın İzlemedeki Krediler ve Diğer Alacaklar (*)
1 veya 2 Defa Uzatılanlar	569,542	397,707
3, 4 veya 5 Defa Uzatılanlar	996	2,972
5 Üzeri Uzatılanlar	2,032	2,676
Toplam	572,570	403,355

Ödeme Planının Uzatılmasına Yönelik Yapılan Değişiklik Süresi	Standart Nitelikli Krediler ve Diğer Alacaklar (*)	Yakın İzlemedeki Krediler ve Diğer Alacaklar (*)
0-6 Ay	343,706	351,335
6 Ay- 12 Ay	27,829	6,397
1-2 Yıl	74,367	25,394
2-5 Yıl	101,971	18,415
5 Yıl ve Üzeri	24,697	1,814
Toplam	572,570	403,355

(*) 28 Mayıs 2011 tarih ve 27947 sayılı Resmi Gazete'de yayımlanmış olan "Bankalarca Kredilerin ve Diğer Alacakların Niteliklerinin Belirlenmesi ve Bunlar İçin Ayrılacak Karşılıklara İlişkin Usul ve Esaslar Hakkında Yönetmelik" in 4'üncü maddesi a fıkrası 5'inci paragrafta belirtilen kritere göre belirlenen kredi bakiyeleridir.

TÜRK EKONOMİ BANKASI ANONİM ŞİRKETİ
1 OCAK – 31 ARALIK 2014 HESAP DÖNEMİNE AİT
FİNANSAL TABLOLARA İLİŞKİN AÇIKLAMA VE DİPNOTLAR
(Tutarlar aksi belirtilmedikçe Bin Türk Lirası (TL) olarak ifade edilmiştir.)

I. Bilançonun Aktif Hesaplarına İlişkin Açıklama ve Dipnotlar (devamı)

5. Kredilere ilişkin açıklamalar: (devamı)

c) Vade yapısına göre nakdi kredilerin ve diğer alacakların dağılımı:

	Standart Nitelikli Krediler ve Diğer Alacaklar	Sözleşme Koşullarında Değişiklik Yapılanlar	Yakın İzlemedeki Krediler ve Diğer Alacaklar	Sözleşme Koşullarında Değişiklik Yapılanlar
Nakdi Krediler	Krediler ve Diğer Alacaklar	Yapılanlar	Krediler ve Diğer Alacaklar	Yapılanlar
Kısa Vadeli Krediler ve Diğer Alacaklar	23,747,531	229,569	911,306	174,716
İhtisas Dışı Krediler	23,747,531	229,569	911,306	174,716
İhtisas Kredileri	-	-	-	-
Diğer Alacaklar	-	-	-	-
Orta ve Uzun Vadeli Krediler ve Diğer Alacaklar	19,424,377	343,001	908,115	228,639
İhtisas Dışı Krediler	19,424,377	343,001	908,115	228,639
İhtisas Kredileri	-	-	-	-
Diğer Alacaklar	-	-	-	-
Toplam	43,171,908	572,570	1,819,421	403,355

TÜRK EKONOMİ BANKASI ANONİM ŞİRKETİ
1 OCAK – 31 ARALIK 2014 HESAP DÖNEMİNE AİT
FİNANSAL TABLOLARA İLİŞKİN AÇIKLAMA VE DİPNOTLAR
(Tutarlar aksi belirtilmedikçe Bin Türk Lirası (TL) olarak ifade edilmiştir.)

I. Bilançonun Aktif Hesaplarına İlişkin Açıklama ve Dipnotlar (devamı)

5. Kredilere ilişkin açıklamalar: (devamı)

d) Tüketici kredileri, bireysel kredi kartları, personel kredileri ve personel kredi kartlarına ilişkin bilgiler:

	Kısa Vadeli	Orta ve Uzun Vadeli	Toplam
Tüketici Kredileri-TP	214,577	11,301,429	11,516,006
Konut Kredisi	4,092	6,760,984	6,765,076
Taşıt Kredisi	4,217	522,130	526,347
İhtiyaç Kredisi	206,268	4,017,950	4,224,218
Diğer	-	365	365
Tüketici Kredileri-Döviz Endeksli	-	43,775	43,775
Konut Kredisi	-	41,319	41,319
Taşıt Kredisi	-	-	-
İhtiyaç Kredisi	-	2,456	2,456
Diğer	-	-	-
Tüketici Kredileri-YP (**)	54	30,447	30,501
Konut Kredisi	-	9,037	9,037
Taşıt Kredisi	-	8,712	8,712
İhtiyaç Kredisi	54	12,698	12,752
Diğer	-	-	-
Bireysel Kredi Kartları-TP	1,725,716	-	1,725,716
Taksitli	618,022	-	618,022
Taksitsiz	1,107,694	-	1,107,694
Bireysel Kredi Kartları-YP	7,379	-	7,379
Taksitli	852	-	852
Taksitsiz	6,527	-	6,527
Personel Kredileri-TP	6,067	28,636	34,703
Konut Kredisi	-	82	82
Taşıt Kredisi	-	-	-
İhtiyaç Kredisi	6,067	28,554	34,621
Diğer	-	-	-
Personel Kredileri-Döviz Endeksli	-	-	-
Konut Kredisi	-	-	-
Taşıt Kredisi	-	-	-
İhtiyaç Kredisi	-	-	-
Diğer	-	-	-
Personel Kredileri-YP	-	-	-
Konut Kredisi	-	-	-
Taşıt Kredisi	-	-	-
İhtiyaç Kredisi	-	-	-
Diğer	-	-	-
Personel Kredi Kartları-TP	21,813	-	21,813
Taksitli	8,436	-	8,436
Taksitsiz	13,377	-	13,377
Personel Kredi Kartları-YP	194	-	194
Taksitli	-	-	-
Taksitsiz	194	-	194
Kredili Mevduat Hesabı-TP (Gerçek Kişi) (*)	434,408	-	434,408
Kredili Mevduat Hesabı-YP (Gerçek Kişi)	885	-	885
Toplam	2,411,093	11,404,287	13,815,380

(*) Kredili mevduat hesabının 3,883 TL tutarındaki kısmı personele kullanılan kredilerden oluşmaktadır.

(**) Yurtdışı şubeler aracılığı ile kullanılan kredilerdir.

TÜRK EKONOMİ BANKASI ANONİM ŞİRKETİ
1 OCAK – 31 ARALIK 2014 HESAP DÖNEMİNE AİT
FİNANSAL TABLOLARA İLİŞKİN AÇIKLAMA VE DİPNOTLAR
(Tutarlar aksi belirtilmedikçe Bin Türk Lirası (TL) olarak ifade edilmiştir.)

I. Bilançonun Aktif Hesaplarına İlişkin Açıklama ve Dipnotlar (devamı)

5. Kredilere ilişkin açıklamalar: (devamı)

e) Taksitli ticari krediler ve kurumsal kredi kartlarına ilişkin bilgiler:

	Kısa Vadeli	Orta ve Uzun Vadeli	Toplam
Taksitli Ticari Kredileri-TP	5,247,330	2,180,603	7,427,933
İşyeri Kredisi	133,736	127,633	261,369
Taşıt Kredisi	673,470	257,660	931,130
İhtiyaç Kredisi	4,440,124	1,795,310	6,235,434
Diğer	-	-	-
Taksitli Ticari Kredileri-Döviz Endeksli	703,049	224,786	927,835
İşyeri Kredisi	9,634	25,603	35,237
Taşıt Kredisi	76,569	69,911	146,480
İhtiyaç Kredisi	616,846	129,272	746,118
Diğer	-	-	-
Taksitli Ticari Kredileri-YP	9,434	-	9,434
İşyeri Kredisi	-	-	-
Taşıt Kredisi	2,395	-	2,395
İhtiyaç Kredisi	7,039	-	7,039
Diğer	-	-	-
Kurumsal Kredi Kartları-TP	714,908	-	714,908
Taksitli	172,857	-	172,857
Taksitsiz	542,051	-	542,051
Kurumsal Kredi Kartları-YP	2,394	-	2,394
Taksitli	-	-	-
Taksitsiz	2,394	-	2,394
Kredili Mevduat Hesabı-TP (Tüzel Kişi)	1,027,817	-	1,027,817
Kredili Mevduat Hesabı-YP (Tüzel Kişi)	75	-	75
Toplam	7,705,007	2,405,389	10,110,396

f) Kredilerin kullanıcılara göre dağılımı:

	Cari Dönem	Önceki Dönem
Kamu	533,265	477,256
Özel	44,458,064	37,317,656
Toplam	44,991,329	37,794,912

g) Yurtiçi ve yurtdışı kredilerin dağılımı:

	Cari Dönem	Önceki Dönem
Yurtiçi Krediler	44,545,131	37,451,346
Yurtdışı Krediler	446,198	343,566
Toplam	44,991,329	37,794,912

h) Bağlı ortaklık ve iştiraklere verilen krediler:

	Cari Dönem	Önceki Dönem
Bağlı Ortaklık ve İştiraklere Verilen Doğrudan Krediler	10,603	-
Bağlı Ortaklık ve İştiraklere Verilen Dolaylı Krediler	-	-
Toplam	10,603	-

i) Kredilere ilişkin olarak ayrılan özel karşılıklar:

	Cari Dönem	Önceki Dönem
Tahsil İmkânı Sınırlı Krediler ve Diğer Alacaklar İçin Ayrılanlar	30,950	23,408
Tahsili Şüpheli Krediler ve Diğer Alacaklar İçin Ayrılanlar	117,053	88,774
Zarar Niteliğindeki Krediler ve Diğer Alacaklar İçin Ayrılanlar	571,527	415,894
Toplam	719,530	528,076

TÜRK EKONOMİ BANKASI ANONİM ŞİRKETİ
1 OCAK – 31 ARALIK 2014 HESAP DÖNEMİNE AİT
FİNANSAL TABLOLARA İLİŞKİN AÇIKLAMA VE DİPNOTLAR
(Tutarlar aksi belirtilmedikçe Bin Türk Lirası (TL) olarak ifade edilmiştir.)

I. Bilançonun Aktif Hesaplarına İlişkin Açıklama ve Dipnotlar (devamı)

5. Kredilere ilişkin açıklamalar: (devamı)

j) Donuk alacaklara ilişkin bilgiler (Net) :

j.1) Donuk alacaklardan bankaca yeniden yapılandırılan ya da yeni bir itfa planına bağlanan krediler ve diğer alacaklara ilişkin bilgiler:

	III. Grup Tahsil İmkamı Sınırlı Krediler ve Diğer Alacaklar	IV. Grup Tahsili Şüpheli Krediler ve Diğer Alacaklar	V. Grup Zarar Niteliğindeki Krediler ve Diğer Alacaklar
Cari Dönem (Özel karşılıklardan önceki brüt tutar)			
Yeniden Yapılandırılan Krediler ve Diğer Alacaklar	-	-	-
Yeniden Bir İtfa Planına Bağlanan Krediler ve Diğer Alacaklar	18,258	10,121	3,140
Önceki Dönem (Özel karşılıklardan önceki brüt tutar)			
Yeniden Yapılandırılan Krediler ve Diğer Alacaklar	-	-	-
Yeniden Bir İtfa Planına Bağlanan Krediler ve Diğer Alacaklar	12,775	7,985	4,612

j.2) Toplam donuk alacak hareketlerine ilişkin bilgiler:

	III. Grup Tahsil İmkamı Sınırlı Krediler ve Diğer Alacaklar	IV. Grup Tahsili Şüpheli Krediler ve Diğer Alacaklar	V. Grup Zarar Niteliğindeki Krediler ve Diğer Alacaklar
Önceki Dönem Sonu Bakiyesi	139,393	222,303	506,425
Dönem İçinde İntikal (+)	809,200	6,580	59,996
Diğer Donuk Alacak Hesaplarından Giriş (+)	-	613,359	431,575
Diğer Donuk Alacak Hesaplarına Çıkış (-)	613,359	431,575	-
Dönem İçinde Tahsilat (-)	152,979	142,105	149,980
Aktiften Silinen (-) (*)	31	73	178,318
Kurumsal ve Ticari Krediler	-	-	67,300
Bireysel Krediler	14	42	60,903
Kredi Kartları	17	31	50,115
Diğer	-	-	-
Dönem Sonu Bakiyesi	182,224	268,489	669,698
Özel Karşılık (-)	30,950	117,053	571,527
Bilançodaki Net Bakiyesi	151,274	151,436	98,171

(*) Banka'nın tahsili gecikmiş alacak portföyünün 174,635 TL tutarında ve 174,477 TL karşılık ayrılmış bölümü, TURKASSET Varlık Yönetim A.Ş.'ye 19,800 TL bedelle satılmış olup, 26 Ağustos 2014 tarihinde gerekli prosedürlerin tamamlanmasının ardından satış bedeli tahsil edilerek söz konusu tahsil gecikmiş alacaklar kayıtlardan çıkarılmıştır.

j.3) Yabancı para olarak kullanılan kredilerden kaynaklanan donuk alacaklara ilişkin bilgiler:

	III. Grup Tahsil İmkamı Sınırlı Krediler ve Diğer Alacaklar	IV. Grup Tahsili Şüpheli Krediler ve Diğer Alacaklar	V. Grup Zarar Niteliğindeki Krediler ve Diğer Alacaklar
31 Aralık 2014			
Dönem Sonu Bakiyesi	497	1,974	13,036
Özel Karşılık (-)	49	328	11,644
Bilançodaki Net Bakiyesi	448	1,646	1,392
31 Aralık 2013			
Dönem Sonu Bakiyesi	1,854	5,514	13,698
Özel Karşılık (-)	299	1,503	10,884
Bilançodaki Net Bakiyesi	1,555	4,011	2,814

Banka, yabancı para olarak kullanmış olduğu tablodaki kredileri kayıtlarında TL olarak takip etmektedir.

TÜRK EKONOMİ BANKASI ANONİM ŞİRKETİ
1 OCAK – 31 ARALIK 2014 HESAP DÖNEMİNE AİT
FİNANSAL TABLOLARA İLİŞKİN AÇIKLAMA VE DİPNOTLAR
(Tutarlar aksi belirtilmedikçe Bin Türk Lirası (TL) olarak ifade edilmiştir.)

I. Bilançonun Aktif Hesaplarına İlişkin Açıklama ve Dipnotlar (devamı)

5. Kredilere ilişkin açıklamalar : (devamı)

j.4) Donuk alacakların kullanıcı gruplarına göre brüt ve net tutarlarının gösterimi:

	III. Grup	IV. Grup	V. Grup
	Tahsil İmkani Sınırlı Krediler ve Diğer Alacaklar	Tahsili Şüpheli Krediler ve Diğer Alacaklar	Zarar Niteliğindeki Krediler ve Diğer Alacaklar
Cari Dönem (Net)			
Gerçek ve Tüzel Kişilere Kullandırılan Krediler (Brüt)	182,224	268,489	669,698
Özel Karşılık Tutarı (-)	30,950	117,053	571,527
Gerçek ve Tüzel Kişilere Kullandırılan Krediler (Net)	151,274	151,436	98,171
Bankalar (Brüt)	-	-	-
Özel Karşılık Tutarı (-)	-	-	-
Bankalar (Net)	-	-	-
Diğer Kredi ve Alacaklar (Brüt)	-	-	-
Özel Karşılık Tutarı (-)	-	-	-
Diğer Kredi ve Alacaklar (Net)	-	-	-
Önceki Dönem (Net)			
Gerçek ve Tüzel Kişilere Kullandırılan Krediler (Brüt)	139,393	222,303	506,425
Özel Karşılık Tutarı (-)	23,408	88,774	415,894
Gerçek ve Tüzel Kişilere Kullandırılan Krediler (Net)	115,985	133,529	90,531
Bankalar (Brüt)	-	-	-
Özel Karşılık Tutarı (-)	-	-	-
Bankalar (Net)	-	-	-
Diğer Kredi ve Alacaklar (Brüt)	-	-	-
Özel Karşılık Tutarı (-)	-	-	-
Diğer Kredi ve Alacaklar (Net)	-	-	-

k) Zarar niteliğindeki krediler ve diğer alacaklar için tasfiye politikasının ana hatları :

1 Kasım 2006 tarih ve 26333 sayılı Resmi Gazete’de yayımlanan “Bankalarca Kredilerin ve Diğer Alacakların Niteliklerinin Belirlenmesi ve Bunlar İçin Ayrılacak Karşılıklara İlişkin Usul ve Esaslar Hakkında Yönetmelik” esaslarına göre tahsilinin mümkün olmadığına kanaat getirilen kredi ve diğer alacaklar Banka üst yönetimince alınan karar doğrultusunda Vergi Usul Kanunu gerekleri yerine getirilerek zarar niteliğinde kredi olarak sınıflandırılır.

l) Aktiften silme politikasına ilişkin açıklamalar:

Yürütülen takip işlemleri neticesinde tahsil kabiliyeti kalmayan donuk alacaklar, yönetim kurulu kararı çerçevesinde aktiften silinmektedir.

m) Diğer açıklama ve dipnotlar:

Cari Dönem	Ticari	Tüketici	Kredi Kartları	Toplam
Vadesi geçmemiş krediler	29,333,974	11,451,287	2,386,647	43,171,908
Vadesi geçmiş henüz değer düşüklüğüne uğramamış krediler	1,124,673	608,991	85,757	1,819,421
Değer düşüklüğüne uğramış krediler	670,138	263,494	186,779	1,120,411
Toplam	31,128,785	12,323,772	2,659,183	46,111,740
Özel karşılık	428,455	162,052	129,023	719,530
Toplam	428,455	162,052	129,023	719,530
Bilançodaki Net Kredi Bakiyesi	30,700,330	12,161,720	2,530,160	45,392,210

TÜRK EKONOMİ BANKASI ANONİM ŞİRKETİ
1 OCAK – 31 ARALIK 2014 HESAP DÖNEMİNE AİT
FİNANSAL TABLOLARA İLİŞKİN AÇIKLAMA VE DİPNOTLAR
(Tutarlar aksi belirtilmedikçe Bin Türk Lirası (TL) olarak ifade edilmiştir.)

I. Bilançonun Aktif Hesaplarına İlişkin Açıklama ve Dipnotlar (devamı)

5. Kredilere ilişkin açıklamalar : (devamı)

m) Diğer açıklama ve dipnotlar: (devamı)

Önceki Dönem	Ticari	Tüketici	Kredi Kartları	Toplam
Vadesi geçmemiş krediler	24,031,477	9,738,680	2,463,627	36,233,784
Vadesi geçmiş henüz değer düşüklüğüne uğramamış krediler	846,080	556,612	158,436	1,561,128
Değer düşüklüğüne uğramış krediler	549,387	175,386	143,348	868,121
Toplam	25,426,944	10,470,678	2,765,411	38,663,033
Özel karşılık	325,993	99,643	102,440	528,076
Toplam	325,993	99,643	102,440	528,076
Bilançodaki Net Kredi Bakiyesi	25,100,951	10,371,035	2,662,971	38,134,957

Aşağıda, sınıflar itibarıyla, kredi ve diğer alacaklara ilişkin değer düşüklüğü karşılığı mutabakatına yer verilmiştir;

	Ticari	Tüketici	Kredi Kartları	Toplam
1 Ocak 2014	325,993	99,643	102,440	528,076
Dönem içinde aktarılanlar	265,092	144,957	101,859	511,908
Tahsilatlar	(65,612)	(54,288)	(26,077)	(145,977)
Silinenler (*)	(97,018)	(28,260)	(49,199)	(174,477)
31 Aralık 2014 Bakiyesi	428,455	162,052	129,023	719,530

	Ticari	Tüketici	Kredi Kartları	Toplam
1 Ocak 2013	255,411	58,630	71,726	385,767
Dönem içinde aktarılanlar	215,774	74,637	75,312	365,723
Tahsilatlar	(67,901)	(20,379)	(20,887)	(109,167)
Silinenler (**)	(77,291)	(13,245)	(23,711)	(114,247)
31 Aralık 2013 Bakiyesi	325,993	99,643	102,440	528,076

(*) Banka'nın tahsili gecikmiş alacak portföyünün 174,635 TL tutarında ve 174,477 TL karşılık ayrılmış bölümü, TURKASSET Varlık Yönetim A.Ş.'ye 19,800 TL bedelle satılmış olup, 26 Ağustos 2014 tarihinde gerekli prosedürlerin tamamlanmasının ardından satış bedeli tahsil edilerek söz konusu tahsili gecikmiş alacaklar kayıtlardan çıkarılmıştır.

(**) Banka'nın tahsili gecikmiş alacak portföyünün 117,132 TL tutarında ve 114,247 TL karşılık ayrılmış bölümü, LBT Varlık Yönetimi A.Ş.'ye 9,310 TL bedelle satılmış olup, 28 Haziran 2013 tarihinde gerekli prosedürlerin tamamlanmasının ardından satış bedeli tahsil edilerek söz konusu tahsili gecikmiş alacaklar kayıtlardan çıkarılmıştır.

31 Aralık 2014 itibarıyla değer düşüklüğüne uğradığı belirlenen kredilere ilişkin olarak Banka'nın elinde bulundurduğu teminatların riski aşmayan bölümünün gerçeğe uygun değeri 236,874 TL'dir. (31 Aralık 2013: 226,038 TL).

Değer düşüklüğüne uğradığı belirlenen kredilerin teminatlarının riski aşmayan bölümünün gerçeğe uygun değeri:

	Cari Dönem	Önceki Dönem
Konut ipoteği	176,746	176,808
Taşıtlar	56,043	43,046
Nakit	201	211
Diğer	3,884	5,973
Toplam	236,874	226,038

TÜRK EKONOMİ BANKASI ANONİM ŞİRKETİ
1 OCAK – 31 ARALIK 2014 HESAP DÖNEMİNE AİT
FİNANSAL TABLOLARA İLİŞKİN AÇIKLAMA VE DİPNOTLAR
(Tutarlar aksi belirtilmedikçe Bin Türk Lirası (TL) olarak ifade edilmiştir.)

I. Bilançonun Aktif Hesaplarına İlişkin Açıklama ve Dipnotlar (devamı)

5. Kredilere ilişkin açıklamalar : (devamı)

31 Aralık 2014 ve 31 Aralık 2013 itibarıyla bankanın kredi alacaklarına ilişkin elden çıkarılmak üzere edindiği emtia ve gayrimenkullerinin detayı aşağıdaki gibidir:

31 Aralık 2014	Ticari	Tüketici	Toplam
İkamet, ticari veya sanayi amaçlı gayrimenkuller	72,087	6,988	79,075
Diğer	391	-	391
Toplam	72,478	6,988	79,466

31 Aralık 2013	Ticari	Tüketici	Toplam
İkamet, ticari veya sanayi amaçlı gayrimenkuller	75,541	7,516	83,057
Diğer	160	-	160
Toplam	75,701	7,516	83,217

Finansal araç sınıfları itibarıyla, vadesi geçmiş ancak değer düşüklüğüne uğramamış finansal varlıkların yaşlandırma analizi aşağıdaki gibidir:

31 Aralık 2014	30 Günden Az	31-60 Gün	61-90 Gün	Toplam
Krediler ve Alacaklar				
Ticari Krediler	712,086	231,125	181,462	1,124,673
Tüketici Kredileri	275,799	239,728	93,464	608,991
Kredi Kartları	83,641	107	2,009	85,757
Toplam	1,071,526	470,960	276,935	1,819,421

31 Aralık 2013	30 Günden Az	31-60 Gün	61-90 Gün	Toplam
Krediler ve Alacaklar				
Ticari Krediler	553,650	166,470	125,960	846,080
Tüketici Kredileri	285,354	209,690	61,568	556,612
Kredi Kartları	158,357	2	77	158,436
Toplam	997,361	376,162	187,605	1,561,128

Vadesi geçmiş ancak değer düşüklüğüne uğramamış kredi ve diğer alacaklara ilişkin olarak Banka'nın 31 Aralık 2014 itibarıyla elinde bulundurduğu müşterilerin kredilerinin toplam anapara riskine ait teminatlarının riski aşmayan bölümünün gerçeğe uygun değeri 860,261 TL'dir (31 Aralık 2013: 1,047,494 TL).

Vadesi geçmiş ancak değer düşüklüğüne uğramamış kredilerin teminatlarının riski aşmayan bölümünün gerçeğe uygun değeri:

	Cari Dönem	Önceki Dönem
Konut ipoteği	609,967	773,548
Taşıtlar	117,862	179,319
Nakit	14,267	11,439
Diğer	118,165	83,188
Toplam	860,261	1,047,494

6. Vadeye kadar elde tutulacak yatırımlar:

a) a.1) Repo işlemlerine konu olan vadeye kadar elde tutulacak yatırımlar:

	Cari Dönem		Önceki Dönem	
	TP	YP	TP	YP
Devlet Tahvili	-	-	-	-
Hazine Bonosu	-	-	-	-
Diğer Borçlanma Senetleri	-	-	-	-
Banka Bonoları ve Banka Garantili Bonolar	-	-	-	-
Varlığa Dayalı Menkul Kıymetler	-	-	-	-
Diğer	-	-	-	-
Toplam	-	-	-	-

TÜRK EKONOMİ BANKASI ANONİM ŞİRKETİ
1 OCAK – 31 ARALIK 2014 HESAP DÖNEMİNE AİT
FİNANSAL TABLOLARA İLİŞKİN AÇIKLAMA VE DİPNOTLAR
(Tutarlar aksi belirtilmedikçe Bin Türk Lirası (TL) olarak ifade edilmiştir.)

I. Bilançonun Aktif Hesaplarına İlişkin Açıklama ve Dipnotlar (devamı)

6. Vadeye kadar elde tutulacak yatırımlar: (devamı)

a.2) Teminata verilen / bloke edilen vadeye kadar elde tutulacak yatırımlar:

	Cari Dönem		Önceki Dönem	
	TP	YP	TP	YP
Hisse Senetleri	-	-	-	-
Bono, Tahvil ve Benzeri Men.Değ.	271,749	-	197,274	-
Diğer	-	-	-	-
Toplam	271,749	-	197,274	-

Serbest depo olarak sınıflandırılan vadeye kadar elde tutulacak finansal varlıklar 45,611 TL'dir (31 Aralık 2013: 95,682 TL).

a.3) Vadeye kadar elde tutulacak devlet borçlanma senetlerine ilişkin bilgiler:

	Cari Dönem	Önceki Dönem
Devlet Tahvili	317,360	292,956
Hazine Bonosu	-	-
Diğer Kamu Borçlanma Senetleri	-	-
Toplam	317,360	292,956

a.4) Vadeye kadar elde tutulacak yatırımlara ilişkin bilgiler:

	Cari Dönem	Önceki Dönem
Borçlanma Senetleri	317,360	292,956
Borsada İşlem Görenler	317,360	292,956
Borsada İşlem Görmeyenler	-	-
Değer Azalma Karşılığı (-)	-	-
Toplam	317,360	292,956

b) Vadeye kadar elde tutulacak yatırımların yıl içindeki hareketleri:

	Cari Dönem	Önceki Dönem
Dönem Başındaki Değer	292,956	-
Parasal Varlıklarda Meydana Gelen Kur Farkları	-	-
Yıl İçindeki Alımlar (*)	24,404	292,956
Satış ve İtfâ Yolu İle Elden Çıkarılanlar	-	-
Değer Azalışı Karşılığı (-)	-	-
Dönem Sonu Toplamı	317,360	292,956

(*) Reeskont tutarlarını içermektedir.

7. İştiraklere ilişkin bilgiler (Net):

- a.1) Bankaların Konsolide Finansal Tablolarının Düzenlenmesine İlişkin Tebliğ ve ilgili Türkiye Muhasebe Standardı uyarınca konsolide edilmeyen iştirak varsa konsolide edilmeme sebepleri: Yoktur (31 Aralık 2013: Yoktur).
- a.2) Konsolide edilmeyen iştiraklere ilişkin açıklamalar: Yoktur (31 Aralık 2013: Yoktur).
- a.3) Konsolide edilen iştiraklere ilişkin açıklamalar: Yoktur (31 Aralık 2013: Yoktur).
- a.4) Konsolide edilen iştiraklere ilişkin sektör bilgileri: Yoktur (31 Aralık 2013: Yoktur).
- a.5) Borsaya kote konsolide edilen iştirakler: Yoktur (31 Aralık 2013: Yoktur).

TÜRK EKONOMİ BANKASI ANONİM ŞİRKETİ
1 OCAK – 31 ARALIK 2014 HESAP DÖNEMİNE AİT
FİNANSAL TABLOLARA İLİŞKİN AÇIKLAMA VE DİPNOTLAR
(Tutarlar aksi belirtilmedikçe Bin Türk Lirası (TL) olarak ifade edilmiştir.)

I. Bilançonun Aktif Hesaplarına İlişkin Açıklama ve Dipnotlar (devamı)

8. Bağlı ortaklıklara ilişkin bilgiler (Net):

a) Önemli büyüklükteki bağlı ortaklıkların özkaynak kalemlerine ilişkin bilgiler:

	TEB		TEB Yatırım	TEB Portföy
	Economy	TEB	Menkul	Yönetimi
	Bank N.V.	Factoring A.Ş.	Değerler A.Ş.	A.Ş.
Ödenmiş Sermaye	84,432	30,000	28,794	6,860
Yasal Yedekler	-	9,177	11,803	5,792
Olağanüstü Yedekler	-	15,525	-	-
Menkul Değerler Değer Artış Fonu	998	-	(12)	(5)
Diğer Yedekler	(380)	(175)	27,984	(125)
Kar/Zarar	211,978	22,414	16,532	3,804
Geçmiş Yıllar K/Z'ı	198,697	6,583	8,566	1,798
Net Dönem Karı	13,281	15,831	7,966	2,006
Faaliyet Kiralaması Geliştirme Maliyetleri (-)	-	206	67	-
Maddi Olmayan Duran Varlıklar (-)	873	786	311	265
Ana Sermaye Toplamı	296,155	75,949	84,723	16,061
Katkı Sermaye	-	-	-	-
Sermaye	296,155	75,949	84,723	16,061
Net Kullanılabilir Özkaynak	296,155	75,949	84,723	16,061

Bağlı ortakların içsel sermaye yeterliliği değerlendirme yaklaşımı bulunmamaktadır.

Ödenmiş sermaye, esas sözleşmede Türk parası olarak belirtilen ve ticaret siciline tescil edilmiş bulunan sermaye tutarıdır.

Yasal yedekler, 14 Şubat 2011 tarihli Resmi Gazete’de yayımlanan 6102 sayılı Türk Ticaret Kanunu’nun 519. maddesinin birinci fıkrası ile ikinci fıkrasının üçüncü bendi, 520. maddesi ve kuruluş kanunları gereğince yıllık kardan ayrılan yedek akçelerdir.

Olağanüstü yedekler, yıllık vergi sonrası kardan yasal yedeklerin ayrılmasından sonra genel kurul kararı uyarınca ayrılan yedek akçedir.

b) Konsolide edilmeyen bağlı ortaklık varsa konsolide edilmeme sebepleri ve asgari sermaye yükümlülüğüne tabi olmaları halinde söz konusu yükümlülüğe ulaşmak için ihtiyaç duydukları toplam özkaynak tutarı: Yoktur (31 Aralık 2013: Yoktur).

c) Konsolide edilmeyen bağlı ortaklıklara ilişkin bilgiler: Yoktur (31 Aralık 2013: Yoktur).

d) Konsolide edilen bağlı ortaklıklara ilişkin bilgiler:

d.1) Konsolide edilen bağlı ortaklıklara ilişkin bilgiler:

Unvanı	Adres (Şehir / Ülke)	Banka'nın Pay Oranı- Farklıysa Oy Oranı(%)	Diğer Ortakların Pay Oranı (%)
The Economy Bank N.V. (*)	Hollanda	100.00	-
TEB Faktoring A.Ş.	İstanbul/Türkiye	100.00	-
TEB Yatırım Menkul Değerler A.Ş.	İstanbul/Türkiye	96.62	3.38
TEB Portföy Yönetimi A.Ş.	İstanbul/Türkiye	25.60	29.14

Yukarıdaki sıraya göre konsolide edilen bağlı ortaklıklara ilişkin açıklamalar:

Aktif Toplamı	Özkaynak	Sabit Varlık Toplamı	Faiz Gelirleri	Menkul Değer Gelirleri	Cari Dönem Kâr/Zararı	Önceki Dönem Kâr/Zararı (**)	Gerçeğe Uygun Değer
1,420,508	297,028	9,793	74,519	3,814	13,281	12,529	-
1,355,151	76,941	1,250	89,750	-	15,831	14,259	-
146,940	85,101	1,763	14,724	431	7,966	9,098	-
18,496	16,326	420	1,516	95	2,006	3,818	-

(*) 31 Aralık 2014 tarihi itibarıyla yabancı para yasal finansal tablolarındaki bilanço dönem sonu kuru ile ve gelir tablosu değerlerinin ise on iki aylık ortalama kur ile çevrilmiş tutarlarıdır. The Economy Bank NV'nin tam konsolide ettiği Stichting Effecten Dienstverlening ve Kronenburg Vastgoed B.V adında iki bağlı ortaklığı bulunmaktadır.

(**) 31 Aralık 2013 tarihi itibarıyla BDDK için hazırlanan finansal tablolara göre düzenlenmiş tutarlardır.

TÜRK EKONOMİ BANKASI ANONİM ŞİRKETİ
1 OCAK – 31 ARALIK 2014 HESAP DÖNEMİNE AİT
FİNANSAL TABLOLARA İLİŞKİN AÇIKLAMA VE DİPNOTLAR
(Tutarlar aksi belirtilmedikçe Bin Türk Lirası (TL) olarak ifade edilmiştir.)

I. Bilançonun Aktif Hesaplarına İlişkin Açıklama ve Dipnotlar (devamı)

8. Bağlı ortaklıklara ilişkin bilgiler (Net): (devamı)

d.2) Konsolide edilen bağlı ortaklıklara ilişkin bilgiler:

	Cari Dönem	Önceki Dönem
Dönem Başı Değeri	167,861	167,861
Dönem İçi Hareketler	9,379	-
Alışlar	-	-
Bedelsiz Edinilen Hisse Senetleri	9,379	-
Cari Yıl Payından Alınan Kar	-	-
Satışlar	-	-
Yeniden Değerleme Artışı	-	-
Değer Azalma Karşılıkları	-	-
Dönem Sonu Değeri	177,240	167,861
Sermaye Taahhütleri	-	-
Dönem Sonu Sermaye Katılma Payı (%)	-	-

d.3) Konsolide edilen bağlı ortaklıklara ilişkin sektör bilgileri ve bunlara ilişkin kayıtlı tutarlar:

	Cari Dönem	Önceki Dönem
Bankalar / The Economy Bank N.V.	61,254	61,254
Faktoring Şirketleri / TEB Faktoring A.Ş.	43,416	34,037
Diğer Mali Bağlı Ort./ TEB Yatırım Men.Değ. A.Ş.	70,512	70,512
TEB Portföy Yönetimi A.Ş.	2,058	2,058
Toplam	177,240	167,861

d.4) Borsaya kote konsolide edilen bağlı ortaklıklar: Yoktur (31 Aralık 2013: Yoktur).

9. Birlikte kontrol edilen ortaklıklara (iş ortaklıklarına) ilişkin açıklamalar:

a) Birlikte kontrol edilen ortaklıklara (iş ortaklıklarına) ilişkin bilgiler:

Birlikte Kontrol Edilen Ortaklıklar (İş Ortaklıkları)	Ana Ortaklık		Dönen Varlık	Duran Varlık	Uzun Vadeli Borç	Gelir	Gider
	Bankanın	Grubun Payı (%)					
Bantaş Nakit ve Kıymetli Mal Taşıma ve Güvenlik Hizmetleri A.Ş.	0.1	33.3	12,884	10,662	753	67,020	(64,017)

b) Konsolide edilmeyen birlikte kontrol edilen ortaklığın (iş ortaklığının) konsolide edilmeme nedenleri ile ana ortaklık bankanın konsolide olmayan finansal tablolarında, birlikte kontrol edilen ortaklıkların (iş ortaklıklarının) muhasebeleştirilmesinde kullanılan yöntem:

Banka, %0.1 oranında sahipliği olan ancak diğer ortaklarının sahiplikleri ile birlikte oranı %33.3 olan Bantaş Nakit ve Kıymetli Mal Taşıma ve Güvenlik Hizmetleri A.Ş., finansal tablolarında birlikte kontrol edilen ortaklık olarak göstermekle birlikte, konsolide edebilmesi için gereken şartların oluşmaması nedeniyle finansal tablolarında maliyet değeri ile taşımaktadır.

10. Kiralama işlemlerinden alacaklara ilişkin bilgiler (Net): Yoktur (31 Aralık 2013: Yoktur).

11. Riskten korunma amaçlı türev finansal varlıklara ilişkin pozitif farklar tablosu:

	Cari Dönem		Önceki Dönem	
	TP	YP	TP	YP
Gerçeğe Uygun Değer Riskinden Korunma Amaçlı	1,681	-	56,899	63
Nakit Akış Riskinden Korunma Amaçlı	59,119	-	55,283	-
Yurt Dışındaki Net Yatırım Riskinden Korunma Amaçlı	-	-	-	-
Toplam	60,800	-	112,182	63

Banka, nakit akış riskinden korunma muhasebesine konu ettiği swap işlemlerinden etkin olmayanlarına ilişkin riskten korunma muhasebesini sonlandırmıştır. 31 Aralık 2014 itibarıyla sonlandırılan söz konusu nakit akış riskinden korunma muhasebesine ilişkin negatif 9,419 TL tutarındaki birikmiş değerlendirme farkları öz kaynaklar altında izlenmeye devam edilmekte olup, bu birikmiş farklar riskten korunma muhasebesindeki riskten korunma işlemlerin kar veya zararı etkilediği veya etkileyeceği dönemler dikkate alınarak gelir tablosuna aktarılmaktadır.

TÜRK EKONOMİ BANKASI ANONİM ŞİRKETİ
1 OCAK – 31 ARALIK 2014 HESAP DÖNEMİNE AİT
FİNANSAL TABLOLARA İLİŞKİN AÇIKLAMA VE DİPNOTLAR
(Tutarlar aksi belirtilmedikçe Bin Türk Lirası (TL) olarak ifade edilmiştir.)

I. Bilançonun Aktif Hesaplarına İlişkin Açıklama ve Dipnotlar (devamı)

12. Maddi duran varlıklara ilişkin açıklamalar:

	31 Aralık 2013	Alımlar	Satışlar	Diğer	31 Aralık 2014
Maliyet:					
Gayrimenkul	107,408	-	(2,276)	-	105,132
Finansal Kiralama ile Edinilen MDV	41,719	-	(6,315)	-	35,404
Diğer	812,491	80,975	(41,091)	-	852,375
Toplam Maliyet	961,618	80,975	(49,682)	-	992,911
	31 Aralık 2013	Dönem Gideri	Satışlar	Diğer	31 Aralık 2014
Birikmiş Amortisman:					
Gayrimenkul	35,064	3,694	(773)	-	37,985
Finansal Kiralama ile Edinilen MDV	41,677	24	(6,315)	-	35,386
Diğer	563,045	81,197	(39,830)	-	604,412
Toplam Birikmiş Amortisman	639,786	84,915	(46,918)	-	677,783
Net Defter Değeri	321,832				315,128

- a) Cari dönemde kaydedilmiş veya iptal edilmiş olan ve her biri veya bazıları finansal tabloların bütünü açısından önemli olmamakla birlikte toplamı finansal tabloların bütünü açısından önemli olan değer düşüklükleri için ilgili varlık grupları itibarıyla ayrılan veya iptal edilen değer azalışı tutarları ile bunlara neden olan olay ve şartlar: Yoktur.
- b) Maddi duran varlıklar üzerindeki rehin, ipotek ve varsa diğer kısıtlamalar, maddi duran varlıklar için inşaat sırasında yapılan harcamaların tutarı, maddi duran varlık alımı için verilen taahhütler: Yoktur.

13. Maddi olmayan duran varlıklara ilişkin açıklamalar:

	31 Aralık 2013	Alımlar	Satışlar	Diğer	31 Aralık 2014
Maliyet:					
Diğer Maddi Olmayan Duran Varlıklar	164,259	27,444	-	-	191,703
Toplam Maliyet	164,259	27,444	-	-	191,703
	31 Aralık 2013	Dönem Gideri	Satışlar	Diğer	31 Aralık 2014
Birikmiş Amortisman:					
Diğer Maddi Olmayan Duran Varlıklar	111,450	25,905	-	-	137,355
Toplam Birikmiş Amortisman	111,450	25,905	-	-	137,355
Net Defter Değeri	52,809				54,348

- a) Finansal tabloların bütünü açısından önem arz eden bir maddi olmayan duran varlık bulunması durumunda, bunun defter değeri, tanımı ve kalan amortisman süresi : Yoktur.
- b) Varsa devlet teşvikleri kapsamında edinilen ve ilk muhasebeleştirmede gerçeğe uygun değeri ile kaydedilmiş olan maddi olmayan duran varlıklara ilişkin bilgi : Yoktur.
- c) Devlet teşvikleri kapsamında edinilen ve ilk muhasebeleştirmede gerçeğe uygun değeri ile kaydedilmiş olan maddi olmayan duran varlıkların ilk kayıt tarihinden sonraki değerlemelerinin hangi yönteme göre yapıldığı : Yoktur.
- d) Kullanımında herhangi bir kısıtlama bulunan veya rehnedilen maddi olmayan duran varlıkların defter değeri : Yoktur.
- e) Maddi olmayan duran varlık edinimi için verilmiş olan taahhütlerin tutarı : Yoktur.
- f) Yeniden değerlendirme yapılan varlık türü bazında maddi olmayan duran varlıklar: Yoktur.
- g) Varsa dönem içinde gider kaydedilen araştırma geliştirme giderlerinin toplam tutarı : Yoktur.
- h) Finansal tabloları konsolide edilen ortaklıklardan dolayı ortaya çıkan pozitif veya negatif konsolidasyon şerefiyesi: Konsolide olmayan ekli finansal tablolar açısından geçerli değildir.

TÜRK EKONOMİ BANKASI ANONİM ŞİRKETİ
1 OCAK – 31 ARALIK 2014 HESAP DÖNEMİNE AİT
FİNANSAL TABLOLARA İLİŞKİN AÇIKLAMA VE DİPNOTLAR
(Tutarlar aksi belirtilmedikçe Bin Türk Lirası (TL) olarak ifade edilmiştir.)

I. Bilançonun Aktif Hesaplarına İlişkin Açıklama ve Dipnotlar (devamı)

13. Maddi olmayan duran varlıklara ilişkin açıklamalar: (devamı)

i) Şerefiyeye ilişkin bilgiler:

BDDK'nın 10 Şubat 2011 tarihli izninin 12 Şubat 2011 tarih ve 27844 sayılı Resmi Gazete'de yayımlanmasını müteakip, 14 Şubat 2011 tarihinde İstanbul Ticaret Sicili'ne yapılan tescil ile Fortis Bank A.Ş.'nin tüzel kişiliğinin sona erdirilmesi suretiyle tüm hak, alacak, borç ve yükümlülükleri ile küll halinde Banka'ya devri yoluyla iki bankanın birleşmesi gerçekleşmiştir. Birleşme nedeniyle infisah eden Fortis Bank A.Ş.'nin ortaklarına mevcut payları ile değiştirilmek üzere 1 TL nominal değerdeki her bir payı karşılığında 1.0518 adet nama yazılı TEB payı verilmiştir. Bu birleşme işlemine konu olan işletmelerin işletme birleşmesinin öncesinde ve sonrasında aynı kişi veya kişiler tarafından kontrol edilmemesi nedeniyle işlem TFRS 3 kapsamında değerlendirilmiştir. Birleşme işleminde Fortis Bank A.Ş. edinilen işletme olarak belirlenmiş olup, birleşme neticesinde değişime konu özkaynak paylarının 14 Şubat 2011 tarihindeki gerçeğe uygun değeri transfer edilen bedel olarak dikkate alınarak, bu değer ile Fortis Bank A.Ş.'nin iktisap edilen tanımlanabilir net varlıklarının gerçeğe uygun değeri arasındaki fark şerefiye olarak kayıtlara yansıtılmıştır.

j) Şerefiyenin defter değerinin dönem başı, dönem sonu bakiyesi ve dönem içi hareketleri :

	Cari Dönem	Önceki Dönem
Dönem başı değeri	421,124	421,124
Kur farkları	-	-
İktisap edilenler	-	-
Dönem sonu bakiyesi	421,124	421,124

14. Yatırım amaçlı gayrimenkullere ilişkin açıklamalar: Yoktur (31 Aralık 2013: Yoktur).

15. Ertelenmiş vergi varlığına ilişkin açıklamalar:

- a) 31 Aralık 2014 itibarıyla indirilebilir geçici farklar üzerinden hesaplanarak bilançoya yansıtılan ertelenmiş vergi varlığı 96,746 TL olup (31 Aralık 2013: 34,242 TL), vergi indirim ve istisnalarına ilişkin olarak hesaplanan ertelenmiş vergi varlığı yoktur.
- b) Önceki dönemlerde üzerinden ertelenmiş vergi varlığı hesaplanmamış ve bilançoya yansıtılmamış indirilebilir geçici farklar: Yoktur.
- c) Ertelenmiş vergiler için ayrılan değer düşüş karşılıkları ile değer düşüş karşılıklarının iptal edilmesinden kaynaklanan ertelenmiş vergi varlığı: Yoktur.
- d) Ertelenmiş vergi varlığı hareket tablosu:

	Cari Dönem	Önceki Dönem
1 Ocak İtibarıyla	34,242	124,686
Ertelenmiş Vergi Geliri / (Gideri)	60,999	(103,991)
Özkaynaklar Altında Muhasebeleştirilen Ertelenmiş Vergi	1,505	13,547
Diğer	-	-
Ertelenmiş Vergi Varlığı	96,746	34,242

16. Satış amaçlı elde tutulan ve durdurulan faaliyetlere ilişkin duran varlıklar hakkında açıklamalar:

	Cari Dönem	Önceki Dönem
Dönem Başı Maliyet	86,505	64,091
Dönem Başı Birikmiş Amortisman (-)	3,288	2,501
Net Defter Değeri	83,217	61,590
Açılış Bakiyesi	83,217	61,590
İktisap Edilenler	64,855	67,064
Elden Çıkarılanlar (-)	64,167	37,801
Değer Düşüşü (-)	2,087	5,463
Amortisman Bedeli (-)	2,352	2,173
Dönem Sonu Maliyet	83,187	86,505
Dönem Sonu Birikmiş Amortisman (-)	3,721	3,288
Kapanış Net Defter Değeri	79,466	83,217

17. Diğer aktiflere ilişkin bilgiler:

Bilançonun diğer aktifler kalemi 1,262,460 TL (31 Aralık 2013: 1,040,230 TL) tutarında olup bilanço dışı taahhütler hariç bilanço toplamının %10'unu aşmamaktadır.

TÜRK EKONOMİ BANKASI ANONİM ŞİRKETİ
1 OCAK – 31 ARALIK 2014 HESAP DÖNEMİNE AİT
FİNANSAL TABLOLARA İLİŞKİN AÇIKLAMA VE DİPNOTLAR
(Tutarlar aksi belirtilmedikçe Bin Türk Lirası (TL) olarak ifade edilmiştir.)

II. Bilançonun Pasif Hesaplarına İlişkin Açıklama ve Dipnotlar

1. a) Mevduatın vade yapısına ilişkin bilgiler:

a.1) Cari Dönem:

	Vadesiz	7 Gün İhbarlı	1Aya Kadar	1-3 Ay	3-6 Ay	6 Ay-1 Yıl	1 Yıl ve Üstü	Birikimli Mevduat	Toplam
Tasarruf Mevduatı	927,211	-	3,744,377	9,897,136	396,187	26,609	28,648	-	15,020,168
Döviz Tevdiat Hesabı	2,076,471	-	2,060,498	6,430,643	131,059	146,074	134,677	-	10,979,422
Yurt içinde Yer. K.	1,952,014	-	1,816,523	6,174,947	115,867	114,917	127,987	-	10,302,255
Yurtdışında Yer.K.	124,457	-	243,975	255,696	15,192	31,157	6,690	-	677,167
Resmi Kur. Mevduatı	247,153	-	37,999	13,682	7,954	-	-	-	306,788
Tic. Kur. Mevduatı	1,941,361	-	1,566,197	4,307,768	227,055	7,279	4,107	-	8,053,767
Diğ. Kur. Mevduatı	41,975	-	47,241	2,954,090	315,810	1,088	45	-	3,360,249
Kıymetli Maden DH	222,298	-	70,470	152,932	24,197	7,725	-	-	477,622
Bankalar Mevduatı	40,299	-	553,383	638,234	-	6,507	2,122	-	1,240,545
TCMB	-	-	-	-	-	-	-	-	-
Yurtiçi Bankalar	33	-	-	-	-	6,507	2,122	-	8,662
Yurtdışı Bankalar	38,233	-	553,383	638,234	-	-	-	-	1,229,850
Katılım Bankaları	2,033	-	-	-	-	-	-	-	2,033
Diğer	-	-	-	-	-	-	-	-	-
Toplam	5,496,768	-	8,080,165	24,394,485	1,102,262	195,282	169,599	-	39,438,561

a.2) Önceki Dönem:

	Vadesiz	7 Gün İhbarlı	1Aya Kadar	1-3 Ay	3-6 Ay	6 Ay-1 Yıl	1 Yıl ve Üstü	Birikimli Mevduat	Toplam
Tasarruf Mevduatı	868,553	-	3,681,611	6,883,524	766,696	46,239	37,610	-	12,284,233
Döviz Tevdiat Hesabı	1,794,303	-	2,133,375	4,916,572	368,080	115,708	216,797	-	9,544,835
Yurt içinde Yer. K.	1,682,479	-	2,059,914	4,664,038	350,608	74,017	211,300	-	9,042,356
Yurtdışında Yer.K.	111,824	-	73,461	252,534	17,472	41,691	5,497	-	502,479
Resmi Kur. Mevduatı	220,770	-	5,665	23,918	348,071	-	-	-	598,424
Tic. Kur. Mevduatı	1,975,878	-	1,454,858	3,416,921	459,263	46,560	11,879	-	7,365,359
Diğ. Kur. Mevduatı	39,641	-	35,709	1,282,074	965,682	352	16,294	-	2,339,752
Kıymetli Maden DH	408,705	-	114,088	127,414	6,669	14,484	-	-	671,360
Bankalar Mevduatı	116,470	-	1,297,495	59,754	-	8,182	2,110	-	1,484,011
TCMB	-	-	-	-	-	-	-	-	-
Yurtiçi Bankalar	34	-	220,047	2,024	-	8,182	2,110	-	232,397
Yurtdışı Bankalar	47,286	-	1,077,448	57,730	-	-	-	-	1,182,464
Katılım Bankaları	69,150	-	-	-	-	-	-	-	69,150
Diğer	-	-	-	-	-	-	-	-	-
Toplam	5,424,320	-	8,722,801	16,710,177	2,914,461	231,525	284,690	-	34,287,974

b) Sigorta kapsamında bulunan tasarruf mevduatına ilişkin bilgiler:

b.1) Sigorta limitini aşan tutarlar:

i) Mevduat sigortası kapsamında bulunan ve mevduat sigortası limitini aşan tasarruf mevduatına ilişkin bilgiler:

Tasarruf Mevduatı	Sigorta Kapsamında Bulunan(*)		Sigorta Limitini Aşan(*)	
	Cari Dönem	Önceki Dönem	Cari Dönem	Önceki Dönem
Tasarruf Mevduatı	6,971,655	5,759,987	7,594,770	6,148,459
Tasarruf Mevduatı Niteliğini Haiz DTH	1,345,618	1,097,403	4,300,796	4,162,071
Tasarruf Mevduatı Niteliğini Haiz Diğ.H.	184,386	282,197	250,282	327,503
Yurtdışı Şubelerde Bulunan Yabancı Mercilerin Sigortasına Tabi Hesaplar	-	-	-	-
Kıyı Bnk.Blg. Şubelerde Bulunan Yabancı Mercilerin Sigortasına Tabi Hesaplar	-	-	-	-
Toplam	8,501,659	7,139,587	12,145,848	10,638,033

(*) BDDK'nın 1584 sayılı ve 23 Şubat 2005 tarihli yazısı uyarınca sigortaya tabi mevduat tutarına reeskontlar da dahil edilmiştir.

TÜRK EKONOMİ BANKASI ANONİM ŞİRKETİ
1 OCAK – 31 ARALIK 2014 HESAP DÖNEMİNE AİT
FİNANSAL TABLOLARA İLİŞKİN AÇIKLAMA VE DİPNOTLAR
(Tutarlar aksi belirtilmedikçe Bin Türk Lirası (TL) olarak ifade edilmiştir.)

II. Bilançonun Pasif Hesaplarına İlişkin Açıklama ve Dipnotlar (devamı)

ii) Sigorta kapsamında bulunmayan gerçek kişilerin mevduatı:

	Cari Dönem	Önceki Dönem
Yurtdışı Şubelerde Bulunan Mevduat ve Diğer Hesaplar	212,102	208,053
Hâkim Ortaklar ile Bunların Ana, Baba, Eş ve Velayet Altındaki Çocuklarına Ait Mevduat ile Diğer Hesaplar	1,108,411	766,595
Yönetim veya Müdürler Kurulu Başkan ve Üyeler, Genel Müdür ve Yardımcıları ile Bunların Ana, Baba, Eş ve Velayet Altındaki Çocuklarına Ait Mevduat ile Diğer Hesaplar	25,856	27,526
26/9/2004 Tarihli ve 5237 Sayılı TCK'nın 282'nci Maddesindeki Suçtan Kaynaklanan Mal Varlığı Değerleri Kapsamına Giren Mevduat ile Diğer Hesaplar	-	-
Türkiye'de Münhasıran Kıyı Bankacılığı Faaliyeti Göstermek Üzere Kurulan Mevduat Bankalarında Bulunan Mevduat	-	-

2. Alım satım amaçlı türev finansal borçlara ilişkin bilgiler:

a) Alım satım amaçlı türev finansal borçlara ilişkin negatif farklar tablosu:

	Cari Dönem		Önceki Dönem	
	TP	YP	TP	YP
Vadeli İşlemler	83,449	13,927	56,913	5,154
Swap İşlemleri	172,865	90,975	233,404	31,535
Futures İşlemleri	-	-	-	-
Opsiyonlar	55,852	13,745	147,561	7,144
Diğer	-	-	-	-
Toplam	312,166	118,647	437,878	43,833

3. a) Bankalar ve diğer mali kuruluşlara ilişkin bilgiler:

	Cari Dönem		Önceki Dönem	
	TP	YP	TP	YP
T.C. Merkez Bankası Kredileri	-	-	-	-
Yurtiçi Banka ve Kuruluşlardan	176,406	161,717	161,386	220,561
Yurtdışı Banka, Kuruluş ve Fonlardan	75,552	8,647,891	370,200	6,040,825
Toplam	251,958	8,809,608	531,586	6,261,386

Banka'nın 31 Aralık 2014 tarihi itibarıyla dahil olduğu risk grubundan kullandığı kredilerin toplamı 4,785,011 TL (31 Aralık 2013: 3,088,488 TL)'dir.

b) Alınan kredilerin vade ayırımına göre gösterilmesi:

	Cari Dönem		Önceki Dönem	
	TP	YP	TP	YP
Kısa Vadeli	-	8,458,362	220,774	5,779,750
Orta ve Uzun Vadeli	251,958	351,246	310,812	481,636
Toplam	251,958	8,809,608	531,586	6,261,386

c) Banka'nın yükümlülüklerinin yoğunlaştığı alanlara ilişkin ilave açıklamalar :

Banka, fonlama kaynaklarını müşteri mevduatı ve yurt dışından kullanılan krediler ile çeşitlendirmektedir. Banka'nın 31 Aralık 2014 tarihi itibarıyla yurtdışından kullanılan krediler içerisinde 21 Ağustos 2014 tarihli sözleşmeye istinaden temin ettiği, 26 Ağustos 2015 vadeli 335,000,000 Euro ve 180,000,000 USD tutarında sendikasyon kredisi bulunmaktadır.

Banka, şubelerinin verim dönemleri itibarıyla şube ve banka geneli bazında fon sağlayan müşteri yoğunlaşması analizi yapmakta ve yoğunlaşma yaşanan şubelerde müşterilerin tabana yaygınlaştırılması ile ilgili kısa ve uzun vadeli tedbirler almaktadır.

TÜRK EKONOMİ BANKASI ANONİM ŞİRKETİ
1 OCAK – 31 ARALIK 2014 HESAP DÖNEMİNE AİT
FİNANSAL TABLOLARA İLİŞKİN AÇIKLAMA VE DİPNOTLAR
(Tutarlar aksi belirtilmedikçe Bin Türk Lirası (TL) olarak ifade edilmiştir.)

II. Bilançonun Pasif Hesaplarına İlişkin Açıklama ve Dipnotlar (devamı)

d) Repo işlemlerinden sağlanan fonlara ilişkin bilgiler :

	Cari Dönem		Önceki Dönem	
	TP	YP	TP	YP
Yurtiçi İşlemlerden	1,756,987	-	1,062,443	-
Mali Kurum ve Kuruluşlar	1,756,987	-	1,062,443	-
Diğer Kurum ve Kuruluşlar	-	-	-	-
Gerçek Kişiler	-	-	-	-
Yurtdışı İşlemlerden	-	-	-	-
Mali Kurum ve Kuruluşlar	-	-	-	-
Diğer Kurum ve Kuruluşlar	-	-	-	-
Gerçek Kişiler	-	-	-	-
Toplam	1,756,987	-	1,062,443	-

e) İhraç edilen menkul kıymetlere ilişkin bilgiler:

	Cari Dönem		Önceki Dönem	
	TP	YP	TP	YP
Banka Bonoları	696,679	294,904	507,046	-
Tahviller	-	-	203,230	-
Toplam	696,679	294,904	710,276	-

Banka'nın 11 Eylül 2014 tarihinde ihraç ettiği 228,205 TL nominal değerli, 173 gün vadeli, 4 Mart 2015 vade bitiş tarihli ve basit faizi % 9.42573; yıllık bileşik faizi % 9.65978 olan bono, Borsa Tahvil ve Bono Piyasası'nda (kot içi) "TRQTEBK31510" ISIN kodu ile işlem görmeye başlamıştır.

Banka, 2 Ekim 2014 tarihinde Euro Medium Term Note Programı kapsamında 21,800,000 USD nominal değerli ve 5 Ocak 2015 vade bitiş tarihli bonoyu "XS1115428994" ISIN kodu ile yurt dışında ihraç etmiştir.

Banka, 17 Ekim 2014 tarihinde Euro Medium Term Note Programı kapsamında 20,600,000 USD nominal değerli ve 22 Ocak 2015 vade bitiş tarihli bonoyu "XS1124323962" ISIN kodu ile yurt dışında ihraç etmiştir.

Banka'nın 20 Ekim 2014 tarihinde ihraç ettiği 254,481 TL nominal değerli, 176 gün vadeli, 15 Nisan 2015 vade bitiş tarihli ve basit faizi % 9.58505; yıllık bileşik faizi % 9.82318 olan bono, Borsa Tahvil ve Bono Piyasası'nda (kot içi) "TRQTEBK41519" ISIN kodu ile işlem görmeye başlamıştır.

Banka'nın 20 Ekim 2014 tarihinde ihraç ettiği 26,859 TL nominal değerli, 302 gün vadeli, 19 Ağustos 2015 vade bitiş tarihli ve basit faizi % 9.80483; yıllık bileşik faizi % 9.88609 olan bono, Borsa Tahvil ve Bono Piyasası'nda (kot içi) "TRQTEBK81515" ISIN kodu ile işlem görmeye başlamıştır.

Banka, 30 Ekim 2014 tarihinde Euro Medium Term Note Programı kapsamında 31,000,000 USD ve 28,800,000 USD nominal değerli ve sırasıyla 30 Nisan 2015 ve 29 Ocak 2015 vade bitiş tarihli bonoyu "XS1129620420" ve "XS1129546195" ISIN kodu yurt dışında ihraç etmiştir.

Banka, 6 Kasım 2014 tarihinde Euro Medium Term Note Programı kapsamında 24,400,000 USD nominal değerli ve 6 Şubat 2015 vade bitiş tarihli bonoyu "XS1135141676" ISIN kodu ile yurt dışında ihraç etmiştir.

Banka'nın 27 Kasım 2014 tarihinde ihraç ettiği 241,314 TL nominal değerli, 166 gün vadeli, 13 Mayıs 2015 vade bitiş tarihli ve basit faizi % 8.24530; yıllık bileşik faizi % 8.43108 olan bono, Borsa Tahvil ve Bono Piyasası'nda (kot içi) "TRQTEBK51518" ISIN kodu ile işlem görmeye başlamıştır.

4. Bilançonun diğer yabancı kaynaklar kalemi, bilanço dışı taahhütler hariç bilanço toplamının %10'unu aşıyorsa, bunların en az %20'sini oluşturan alt hesapların isim ve tutarları: Yoktur (31 Aralık 2013: Yoktur).

TÜRK EKONOMİ BANKASI ANONİM ŞİRKETİ
1 OCAK – 31 ARALIK 2014 HESAP DÖNEMİNE AİT
FİNANSAL TABLOLARA İLİŞKİN AÇIKLAMA VE DİPNOTLAR
(Tutarlar aksi belirtilmedikçe Bin Türk Lirası (TL) olarak ifade edilmiştir.)

II. Bilançonun Pasif Hesaplarına İlişkin Açıklama ve Dipnotlar (devamı)

5. Kiralama işlemlerinden borçlara ilişkin bilgiler (Net):

- a) Finansal kiralama sözleşmelerinde kira taksitlerinin belirlenmesinde kullanılan kriterler, yenileme ve satın alma opsiyonları ile sözleşmede yer alan kısıtlamalar hususlarında bankaya önemli yükümlülükler getiren hükümlerle ilgili genel açıklamalar:

Var olan sözleşmelerde kira taksitleri kiralanan menkullerin kullanım ömürlerine, proje içinde kullanılma sürelerine ve VUK'ta belirlenen esaslara göre tespit edilmektedir.

- b) Sözleşme değişikliklerine ve bu değişikliklerin bankaya getirdiği yeni yükümlülüklerle ilişkin detaylı açıklama: Yoktur.
- c) Finansal kiralama işlemlerinden doğan yükümlülüklerle ilişkin açıklamalar: Yoktur (31 Aralık 2013: Yoktur).
- d) Faaliyet kiralamasına ilişkin açıklamalar:

31 Aralık 2014 tarihinde sona eren dönemde 184,207 TL (31 Aralık 2013: 159,858 TL) tutarında faaliyet kiralaması gideri kar-zarar hesaplarına intikal ettirilmiştir. Söz konusu faaliyet kiralamalarının süreleri 1 ila 10 yıl arasında değişmekte olup, belirli bir ihbar süresine bağlı olarak feshedilebilir niteliktedir.

- e) Satış ve geri kiralama işlemlerinde kiracı ve kiralayan, sözleşme koşulları ve sözleşmenin özellikli maddelerine ilişkin açıklamalar: Yoktur.

6. Riskten korunma amaçlı türev finansal borçlara ilişkin negatif farklar tablosu:

	Cari Dönem		Önceki Dönem	
	TP	YP	TP	YP
Gerçeğe Uygun Değer Riskinden Korunma Amaçlı	11,264	-	15,433	-
Nakit Akış Riskinden Korunma Amaçlı	302,606	-	53,822	-
Yurt Dışındaki Net Yatırım Riskinden Korunma Amaçlı	-	-	-	-
Toplam	313,870	-	69,255	-

Banka, nakit akış riskinden korunma muhasebesine konu ettiği swap işlemlerinden etkin olmayanlarına ilişkin riskten korunma muhasebesini sonlandırmıştır. 31 Aralık 2014 itibarıyla sonlandırılan söz konusu nakit akış riskinden korunma muhasebesine ilişkin negatif 9,419 TL tutarındaki birikmiş değerlendirme farkları özkaynaklar altında izlenmeye devam edilmekte olup, bu birikmiş farklar riskten korunma muhasebesindeki riskten korunma işlemlerin kar veya zararı etkilediği veya etkileyeceği dönemler dikkate alınarak gelir tablosuna aktarılmaktadır.

7. Karşılıklara ilişkin açıklamalar:

- a) Genel karşılıklara ilişkin bilgiler:

	Cari Dönem	Önceki Dönem
I. Grup Kredi ve Alacaklar İçin Ayrılanlar	481,658	405,795
Ödeme Süresi Uzatılanlar için İlave Olarak Ayrılanlar	16,595	34,222
II. Grup Kredi ve Alacaklar İçin Ayrılanlar	71,490	60,259
Ödeme Süresi Uzatılanlar için İlave Olarak Ayrılanlar	2,590	7,809
Gayrinakdi Krediler İçin Ayrılanlar	34,653	28,504
Diğer	2,552	1,113
Toplam	609,538	537,702

- b) Dövizde endeksli krediler ve finansal kiralama alacakları anapara kur azalış karşılıkları: Dövizde endeksli krediler kur farkı karşılıkları 15,704 TL (31 Aralık 2013: 83,440 TL) olup, bilançoda krediler kaleminden netleştirilmiştir.

- c) Tazmin edilmemiş ve nakde dönüşmemiş gayrinakdi krediler için ayrılan özel karşılık tutarı 42,821 TL (31 Aralık 2013: 34,791 TL)'dir.

- d) İzin, prim,kıdem ve sağlık tazminatlarına ilişkin yükümlülükler:

Banka, 31 Aralık 2014 tarihi itibarıyla 21,906 TL (31 Aralık 2013: 24,808 TL) tutarındaki izin karşılığını, 97,662 TL (31 Aralık 2013: 85,927 TL) kıdem tazminatı karşılığını ve 88,930 TL (31 Aralık 2013: 65,013 TL) tutarındaki Banka personeline ödenecek primlerle ilgili karşılığı finansal tablolarda "Çalışan Hakları Karşılığı" hesabına yansıtmıştır.

TÜRK EKONOMİ BANKASI ANONİM ŞİRKETİ
1 OCAK – 31 ARALIK 2014 HESAP DÖNEMİNE AİT
FİNANSAL TABLOLARA İLİŞKİN AÇIKLAMA VE DİPNOTLAR
(Tutarlar aksi belirtilmedikçe Bin Türk Lirası (TL) olarak ifade edilmiştir.)

II. Bilançonun Pasif Hesaplarına İlişkin Açıklama ve Dipnotlar (devamı)

7. Karşılıklara ilişkin açıklamalar: (devamı)

d.1) Kıdem tazminatı hareket tablosu

	Cari Dönem	Önceki Dönem
1 Ocak itibarıyla	85,927	89,898
Cari hizmet maliyeti	14,181	12,266
Faiz maliyeti	9,246	6,566
Azaltmalar ve ödemeler	2,739	1,675
Aktüeryal kayıp/kazanç	(6,252)	(19,459)
Ödenen tazminatlar	(8,179)	(5,019)
Toplam	97,662	85,927

d) İzin, prim,kıdem ve sağlık tazminatlarına ilişkin yükümlülükler: (devamı)

(i) Emeklilik Hakları:

Banka ile Fortis Bank A.Ş. birleşmesi sonucunda Banka'ya katılan çalışanlar, 506 sayılı Sosyal Sigortalar Kanunu'nun geçici 20. maddesine göre kurulmuş olan Emekli Sandığı üyesidir.

Emekli Sandığı'nın Üçüncü Bölüm XVI No'lu "Çalışanların Haklarına İlişkin Yükümlülüklerle İlişkin Açıklamalar" başlığı altında izah edilen devir sırasında oluşacak yükümlülüğü ilgili mevzuat hükümleri dikkate alınarak; vakıf senedinde bulunmasına rağmen devir sonrasında SGK tarafından karşılanmayacak sosyal haklar ve ödemelere ilişkin yükümlülüğü ise TMS 19 hükümlerine uygun olarak bağımsız bir aktüer tarafından hesaplanmıştır. 31 Aralık 2014 ve 31 Aralık 2013 tarihleri itibarıyla bu değerlendirme raporlarına göre karşılık ayrılması gereken teknik veya fiili açık bulunmamaktadır. Banka'nın, Emekli Sandığı'ndan yapılan geri ödemeler ve gelecekte yapılacak katkılardaki azalışlar şeklinde ortaya çıkan ekonomik yararların bugünkü değerini elde etmeye yönelik yasal bir hakkı olmadığından ötürü, bilançosunda muhasebeleştiği bir varlık bulunmamaktadır.

Belirlenen varsayımlar çerçevesinde;

Devre Esas Emeklilik ve Sağlık Yükümlülükleri:	31 Aralık 2014	31 Aralık 2013
Devre Esas Emeklilik Yükümlülüklerinin Net Bugünkü Değeri	(1,024,427)	(915,853)
Devre Esas Emeklilik Yardımları Primleri ile Sağlık Primlerinin Net Bugünkü Değeri	528,309	525,943
Genel Yönetim Giderleri	(10,243)	(9,159)
Sandık'ın Devre Esas Emeklilik ve Sağlık Yükümlülüklerinin Bugünkü Değeri (1)	(506,361)	(399,069)
Sandık Varlıklarının Gerçeğe Uygun Değeri (2)	1,387,693	1,264,472
Devre Esas Yükümlülüklerin Üzerinde Kalan Sandık Varlıkları ((2)-(1)=(3))	881,332	865,403
Devre Esas Olmayan Yükümlülükler (4)	(206,832)	(219,301)
Toplam Yükümlülüklerin Üzerinde Kalan Sandık Varlıkları ((3)-(4))	674,500	646,102

Emekli Sandığı'nın toplam varlıklarının 31 Aralık 2014 ve 31 Aralık 2013 tarihleri itibarıyla dağılımı şöyledir:

	31 Aralık 2014	31 Aralık 2013
Banka plasmanları	1,299,485	1,159,056
Maddi Duran Varlıklar	71,266	68,267
Devlet Tahvili ve Hazine Bonosu, Fon ve Reeskont Faiz Geliri	15,220	35,742
Diğer	1,722	1,407
Toplam	1,387,693	1,264,472

Devre esas yükümlülükler haricinde kalan yükümlülüklerin TMS 19'a göre hesaplanmasında kullanılan aktüeryal varsayımlar şöyledir:

	31 Aralık 2014	31 Aralık 2013
İskonto oranları	%8.80	%10.10
Enflasyon beklentileri	%5.00	%6.50

31 Aralık 2014 tarihi itibarıyla sağlık enflasyonu, enflasyonun %20 (31 Aralık 2013: %40) üzerinde gerçekleşeceği varsayılmıştır. Genel ücret artış ve SGK tavan artış oranlarının enflasyon ile aynı oranda olacağı varsayılmıştır. Hem emeklilik öncesi hem de sonrası beklenen ölüm (mortalite) oranlarını temsil etmek için CSO 2001 (31 Aralık 2013: CSO 2001) Kadın/Erkek mortalite tablosu kullanılmıştır.

TÜRK EKONOMİ BANKASI ANONİM ŞİRKETİ
1 OCAK – 31 ARALIK 2014 HESAP DÖNEMİNE AİT
FİNANSAL TABLOLARA İLİŞKİN AÇIKLAMA VE DİPNOTLAR
(Tutarlar aksi belirtilmedikçe Bin Türk Lirası (TL) olarak ifade edilmiştir.)

II. Bilançonun Pasif Hesaplarına İlişkin Açıklama ve Dipnotlar (devamı)

7. Karşılıklara ilişkin açıklamalar: (devamı)

e) Diğer karşılıklara ilişkin bilgiler:

Diğer karşılıkların, karşılıklar toplamının %10'unu aşması halinde aşımaya sebep olan alt hesapların isim ve tutarları:

	Cari Dönem	Önceki Dönem
Tazmin Edilmemiş ve Nakde Dönüşmemiş Gayrinakdi Krediler için Ayrılan Karşılık	42,821	34,791
Banka Aleyhine Açılan Davalar için Ayrılan Karşılık	37,355	35,502
Kredi Kartları ve Bankacılık Hizmetlerine İlişkin Promosyon Uygulama Karşılığı	12,625	12,204
Diğer	58,293	18,032
Toplam	151,094	100,529

8. Vergi borcuna ilişkin açıklamalar:

a) Ödenecek vergilere ilişkin bilgiler:

	Cari Dönem	Önceki Dönem
Ödenecek Kurumlar Vergisi	83,863	13,070
Menkul Sermaye İradı Vergisi	35,744	26,875
Gayrimenkul Sermaye İradı Vergisi	2,202	1,804
BSMV	35,654	28,977
Kambiyo Muameleleri Vergisi	13	15
Ödenecek Katma Değer Vergisi	5,100	6,062
Diğer(*)	17,409	15,989
Toplam	179,985	92,792

(*) Diğer kaleminin 13,392 TL (31 Aralık 2013: 11,777 TL) tutarındaki kısmı ücretlerden kesilen gelir vergisi 1,306 TL (31 Aralık 2013: 1,174 TL) tutarındaki kısmı da ödenecek damga vergisidir.

b) Primlere ilişkin bilgiler:

	Cari Dönem	Önceki Dönem
Sosyal Sigorta Primleri-Personel	5,209	4,434
Sosyal Sigorta Primleri-İşveren	6,030	5,174
Banka Sosyal Yardım Sandığı Primleri-Personel	-	-
Banka Sosyal Yardım Sandığı Primleri-İşveren	-	-
Emekli Sandığı Aidatı ve Karşılıkları-Personel	-	-
Emekli Sandığı Aidatı ve Karşılıkları-İşveren	-	-
İşsizlik Sigortası-Personel	463	412
İşsizlik Sigortası-İşveren	732	622
Diğer	-	-
Toplam	12,434	10,642

c) Bulunması halinde ertelenmiş vergi borcuna ilişkin açıklamalar: Yoktur (31 Aralık 2013: Yoktur).

9. Satış amaçlı elde tutulan ve durdurulan faaliyetlere ilişkin duran varlık borçları hakkında bilgiler: Yoktur (31 Aralık 2013: Yoktur).

10. Bankanın kullandığı sermaye benzeri kredilerin sayısı, vadesi, faiz oranı, kredinin temin edildiği kuruluş ve varsa, hisse senedine dönüştürme opsiyonuna ilişkin detaylı açıklamalar:

Banka, 27 Haziran 2005 tarihinde IFC ile 50 milyon USD tutarında sermaye benzeri kredi anlaşması imzalamıştır. Kredinin vadesi 15 Temmuz 2015, faiz oranı Libor+%3.18'dir.

Banka, 31 Temmuz 2007 tarihi itibarıyla 100 milyon USD tutarında borçlanma senedini yurtdışında ihraç etmek suretiyle Birincil Sermaye Benzeri Borçlanma temin etmiştir. Söz konusu ihraç edilen senedin yatırımcısı IFC olup, elde edilen borçlanma vadesiz, 6 ayda bir faiz ödemeli ve faiz oranı 31 Temmuz 2017 tarihine kadar Libor + %3.5'dir. Bu tarihten sonra ihraç bedelinin geri ödenmemesi durumunda faiz oranı Libor + %5.25 olarak revize edilecektir. Notlar vadesiz (perpetual) olarak çıkartılmıştır.

TÜRK EKONOMİ BANKASI ANONİM ŞİRKETİ
1 OCAK – 31 ARALIK 2014 HESAP DÖNEMİNE AİT
FİNANSAL TABLOLARA İLİŞKİN AÇIKLAMA VE DİPNOTLAR
(Tutarlar aksi belirtilmedikçe Bin Türk Lirası (TL) olarak ifade edilmiştir.)

II. Bilançonun Pasif Hesaplarına İlişkin Açıklama ve Dipnotlar (devamı)

10. Bankanın kullandığı sermaye benzeri kredilerin sayısı, vadesi, faiz oranı, kredinin temin edildiği kuruluş ve varsa, hisse senedine dönüştürme opsiyonuna ilişkin detaylı açıklamalar: (devamı)

Banka, 4 Kasım 2011 tarihi itibarıyla 75 milyon EUR tutarında ve 21 Aralık 2011 tarihi itibarıyla 100 milyon EUR tutarında borçlanma senedinin yurtdışında ihraç etmek suretiyle İkincil Sermaye Benzeri Borçlanma temin etmiştir. 21 Aralık 2011 tarihinde yapılan 100 milyon EUR tutarındaki ihraç rakamı 75 milyon EUR olan ilk ihraç edilen rakamla birleştirilerek 175 milyon EUR olarak takip edilecektir. 100 milyon EUR tutarındaki ihracın kupon faizi 6 aylık Euribor + %5.25 yıllık olduğundan dolayı ve her iki ihracından birleştirilerek ilk ana ihracın kupon faizini (Euribor + %4.75 yıllık) taşıyacağı için 100 milyon EUR tutarındaki ihracın ihraç fiyatı %96.026 olarak belirlenmiştir (iki ihraç arasındaki 12 yıllık faiz farkı toplamının yeni ihracın fiyatı olan 6 aylık Euribor + %5.25 yıllık ile iskonto edilmesi sonucunda ortaya çıkan rakam). Ayrıca yeni ihracın da faiz ödeme dönemleri ilk ihraç ile aynı olacağından dolayı 4 Kasım 2011 ile 21 Aralık 2011 arasında geçen birikmiş 47 günlük faiz olarak 852,527.78 EUR ikinci ihracı satın alan yatırımcı tarafından peşin olarak Banka'ya ödenmiştir. 21 Aralık 2011 tarihinde toplam net tutar olarak 96,878,527.78 EUR Banka hesaplarına geçmiştir.

Banka, 8 Mayıs 2012 tarihli Yönetim Kurulu toplantısında 14 Mayıs 2012 tarihinde İkincil Sermaye Benzeri Borçlanma olarak 65 milyon USD tutarında borçlanma aracı ihraç etmeye karar vermiştir. İhracın faiz oranı altı aylık USD Libor + %5.75 yıllık olarak belirlenmiştir. Borçlanma aracının vadesi 14 Mayıs 2024 olup ilk yedi yıl içerisinde vadeden önce geri ödeme opsiyonu bulunmamaktadır. Borçlanma aracı Yönetim Kurulu kararı ve BDDK'nın onaylaması şartı ile 14 Mayıs 2019 tarihinde itfa edebilecektir.

Banka, 20 Temmuz 2012 tarihinde İkincil Sermaye Benzeri Borçlanma olarak 100 milyon EUR tutarında borçlanma aracı ihraç etmeye karar vermiştir. İhracın faiz oranı altı aylık Euribor + %4.75 yıllık olarak belirlenmiştir. Borçlanma aracının vadesi 20 Temmuz 2024 olup ilk yedi yıl içerisinde vadeden önce geri ödeme opsiyonu bulunmamaktadır. Borçlanma aracı Yönetim Kurulu kararı ve BDDK'nın onaylaması şartı ile 20 Temmuz 2019 tarihinde itfa edebilecektir.

Banka, 25 Haziran 2013 tarihinde İkincil Sermaye Benzeri Borçlanma olarak 125 milyon EUR tutarında borçlanma aracı ihraç etmeye karar vermiştir. İhracın faiz oranı altı aylık Euribor+ %2.1 yıllık olarak belirlenmiştir. İlk beş yıl içerisinde vadeden önce geri ödeme opsiyonu bulunmamaktadır. Borçlanma aracı Yönetim Kurulu kararı ve BDDK'nın onaylaması şartıyla 27 Haziran 2018 tarihinde itfa edilebilecektir.

Banka, 25 Haziran 2013 tarihinde İkincil Sermaye Benzeri Borçlanma olarak 65 milyon USD tutarında borçlanma aracı ihraç etmeye karar vermiştir. İhracın faiz oranı altı aylık Libor+ %3.40 yıllık olarak belirlenmiştir. İlk beş yıl içerisinde vadeden önce geri ödeme opsiyonu bulunmamaktadır. Borçlanma aracı Yönetim Kurulu kararı ve BDDK'nın onaylaması şartıyla 28 Haziran 2018 tarihinde itfa edilebilecektir.

Yukarıda bahsedilen her yedi sermaye benzeri kredi, BDDK'nın "kredi sermaye" tanımları paralelinde kullanılmış olup, Banka'ya uzun vadeli kaynak yaratmanın yanı sıra, Banka'nın sermaye yeterlilik rasyosunu da pozitif yönde etkilemektedir.

a) Sermaye benzeri kredilere ilişkin bilgiler:

	Cari Dönem		Önceki Dönem	
	TP	YP	TP	YP
Yurtiçi Bankalardan	-	-	-	-
Yurtiçi Diğer Kuruluşlardan	-	-	-	-
Yurtdışı Bankalardan	-	1,128,132	-	1,175,535
Yurtdışı Diğer Kuruluşlardan	-	657,783	-	602,788
Toplam	-	1,785,915	-	1,778,323

11. Özkaynaklara ilişkin bilgiler:

a) Ödenmiş sermayenin gösterimi:

	Cari Dönem	Önceki Dönem
Hisse Senedi Karşılığı	2,204,390	2,204,390
İmtiyazlı Hisse Senedi Karşılığı	-	-

b) Ödenmiş sermaye tutarı, bankada kayıtlı sermaye sisteminin uygulanıp uygulanmadığı hususunun açıklanması ve bu sistem uygulanıyor ise kayıtlı sermaye tavanı:

Sermaye Sistemi	Ödenmiş Sermaye	Tavan
Kayıtlı Sermaye Sistemi	2,204,390	-

TÜRK EKONOMİ BANKASI ANONİM ŞİRKETİ
1 OCAK – 31 ARALIK 2014 HESAP DÖNEMİNE AİT
FİNANSAL TABLOLARA İLİŞKİN AÇIKLAMA VE DİPNOTLAR
(Tutarlar aksi belirtilmedikçe Bin Türk Lirası (TL) olarak ifade edilmiştir.)

II. Bilançonun Pasif Hesaplarına İlişkin Açıklama ve Dipnotlar (devamı)

11. Özkaynaklara ilişkin bilgiler: (devamı)

- c) Cari dönem içinde yapılan sermaye artırımları ve kaynakları ile artırılan sermaye payına ilişkin diğer bilgiler: Yoktur.
- d) Cari dönem içinde sermaye yedeklerinden sermayeye ilave edilen kısma ilişkin bilgiler: Yoktur.
- e) Son mali yılın ve onu takip eden ara dönemin sonuna kadar olan sermaye taahhütleri, bu taahhütlerin genel amacı ve bu taahhütler için gerekli tahmini kaynaklar: Yoktur.
- f) Banka'nın gelirleri, kârlılığı ve likiditesine ilişkin geçmiş dönem göstergeleri ile bu göstergelerdeki belirsizlikler dikkate alınarak yapılacak öngörülerin, bankanın özkaynakları üzerindeki tahmini etkileri:

Banka'nın geçmiş dönem gelirleri, kârlılığı ve likiditesi Bütçe ve Mali Kontrol Grubu tarafından yakından takip edilmekte ve Yönetim Kurulu'na, Aktif-Pasif Komitesi'ne ve Risk Yönetimi'ne raporlanmaktadır. Banka'nın bu göstergelerini etkileyen faiz, kur ve vade değişimlerinin olası etkileri ise statik ve dinamik senaryo analizleri ile tahmin edilmeye çalışılmaktadır. Varlık ve yükümlülüklerin bugünkü değerlerinin farkı olarak tanımlanan özkaynağın piyasa değeri ve değişimleri ölçümlenmektedir. Net faiz geliri simülasyonları ve senaryo analizleri ile Banka'nın gelecekteki faiz gelirleri tahmin edilmeye çalışılmaktadır.

- g) Sermayeyi temsil eden hisse senetlerine tanınan imtiyazlara ilişkin özet bilgiler:

Vergi sonrası net karın birinci kanuni yedek akçeler ve birinci kar payı ayrıldıktan sonra kalan kısmından Banka'nın 30 Türk Liralık (tam TL) 0,06 hisseye isabet eden bölümünün %7'si kurucu intifa senedi sahiplerine dağıtılır.

- h) Menkul değerler değer artış fonuna ilişkin açıklamalar:

	Cari Dönem		Önceki Dönem	
	TP	YP	TP	YP
İştirakler, Bağlı Ortaklıklar ve Birlikte Kontrol Edilen Ortaklıklardan (İş Ortaklıkları)	-	-	-	-
Değerleme Farkı	(18,848)	37	(93,714)	15
Kur Farkı	-	-	-	-
Toplam	(18,848)	37	(93,714)	15

Banka, 25 Eylül 2013 tarihinde daha önce finansal tablolarında satılmaya hazır finansal varlıklar içerisinde takip ettiği 224,275 TL nominal tutarlı devlet borçlanma senetlerini, 25 Eylül 2013 tarihli rayiç değer toplamı olan 287,008 TL defter değeri ile, elde tutma niyetindeki değişiklikten dolayı vadeye kadar elde tutulacak yatırımlar portföyüne sınıflamıştır. 25 Eylül 2013 itibarıyla yeniden sınıflandırılan satılmaya hazır menkul kıymetlere ilişkin negatif 38,362 TL tutarındaki birikmiş değerleme farkları özkaynaklar altında izlenmeye devam edilmekte olup, ilgili menkul kıymetlerin itfa tarihlerine kalan süre baz alınarak amortismanına tabi tutulmakta ve kar/zarar hesaplarına aktarılmaktadır. 31 Aralık 2014 tarihi itibarıyla bu menkul kıymetlere ilişkin özkaynaklar altında izlenen toplam değerleme farkı negatif 31,146 TL (31 Aralık 2013: 36,973 TL)'dir.

- 12. Azınlık paylarına ilişkin açıklamalar:** Yoktur (31 Aralık 2013: Yoktur).

TÜRK EKONOMİ BANKASI ANONİM ŞİRKETİ
1 OCAK – 31 ARALIK 2014 HESAP DÖNEMİNE AİT
FİNANSAL TABLOLARA İLİŞKİN AÇIKLAMA VE DİPNOTLAR
(Tutarlar aksi belirtilmedikçe Bin Türk Lirası (TL) olarak ifade edilmiştir.)

III. Nazım Hesaplara İlişkin Açıklama ve Dipnotlar

1. Nazım hesaplarda yer alan yükümlülüklerle ilişkin açıklama:

- a) Gayri kabili rücu nitelikteki kredi taahhütlerinin türü ve miktarı :

	Cari Dönem	Önceki Dönem
Kul. Gar. Kredi Tahsis Taahhütleri	4,336,542	3,853,759
Kredi Kartı Harcama Limit Taahhütleri	4,101,473	3,545,841
Çekler İçin Ödeme Taahhütleri	2,186,510	2,002,630
Vadeli Aktif Değerler Alım Satım Taahhütleri	1,689,250	1,742,558
İhracat Taahhütlerinden Kaynaklanan Vergi ve Fon Yükümlülükleri	24,189	12,503
Kredi Kartları ve Bankacılık Hizm. İlişkin Promosyon Uyg. Taah.	5,178	4,451
Vadeli Mevduat Alım Satım Taahhütleri	-	101,194
Diğer Cayılamaz Taahhütler	290,703	188,342
Toplam	12,633,845	11,451,278

- b) Nazım hesap kalemlerinden kaynaklanan muhtemel zararların ve taahhütlerin yapısı ve tutarı:

Banka bankacılık faaliyetleri kapsamında çeşitli taahhütler altına girmekte olup, bunlar kullandırma garantili kredi taahhütleri, teminat mektupları, kabul kredileri ve akreditiflerden oluşmaktadır.

- b.1) Garantiler, banka aval ve kabulleri ve mali garanti yerine geçen teminatlar ve diğer akreditifler dahil gayrinakdi krediler:

	Cari Dönem	Önceki Dönem
Akreditifler	1,271,645	1,356,355
Banka kabul kredileri	62,150	271,178
Diğer garantiler	1,802,337	1,420,669
Diğer kefaletler	440,207	419,412
Toplam	3,576,339	3,467,614

- b.2) Kesin teminatlar, geçici teminatlar, kefaletler ve benzeri işlemler:

	Cari Dönem	Önceki Dönem
Kesin teminat mektupları	5,659,329	5,333,081
Avans teminat mektupları	1,098,182	1,159,907
Geçici teminat mektupları	481,798	477,487
Gümrüklere verilen teminat mektupları	340,349	377,222
Diğer teminat mektupları	704,944	526,708
Toplam	8,284,602	7,874,405

- c) c.1) Gayrinakdi kredilerin toplam tutarı:

	Cari Dönem	Önceki Dönem
Nakit Kredi Teminine Yönelik Olarak Açılan Gayrinakdi Krediler	512,651	781,422
Bir Yıl veya Daha Az Süreli Asıl Vadeli	24,310	6,361
Bir Yıldan Daha Uzun Süreli Asıl Vadeli	488,341	775,061
Diğer Gayrinakdi Krediler	11,348,290	10,560,597
Toplam	11,860,941	11,342,019

TÜRK EKONOMİ BANKASI ANONİM ŞİRKETİ
1 OCAK – 31 ARALIK 2014 HESAP DÖNEMİNE AİT
FİNANSAL TABLOLARA İLİŞKİN AÇIKLAMA VE DİPNOTLAR
(Tutarlar aksi belirtilmedikçe Bin Türk Lirası (TL) olarak ifade edilmiştir.)

III. Nazım Hesaplara İlişkin Açıklama ve Dipnotlar (devamı)

1. Nazım hesaplarda yer alan yükümlülüklerle ilişkin açıklama: (devamı)

c.2) Gayrinakdi krediler hesabı içinde sektör bazında risk yoğunlaşması hakkında bilgi:

	Cari Dönem				Önceki Dönem			
	TP	(%)	YP	(%)	TP	(%)	YP	(%)
Tarım	85,575	1.58	33,110	0.51	71,081	1.50	45,051	0.68
Çiftçilik ve Hayvancılık	57,315	1.06	32,392	0.50	53,208	1.12	39,686	0.60
Ormancılık	21,836	0.40	718	0.01	16,956	0.36	5,365	0.08
Balıkçılık	6,424	0.12	-	-	917	0.02	-	-
Sanayi	2,380,447	44.01	3,596,261	55.73	2,165,556	45.56	3,628,615	55.07
Madencilik ve Taşocakçılığı	140,719	2.60	308,516	4.78	138,368	2.91	120,580	1.83
İmalat Sanayi	2,178,218	40.27	3,219,118	49.89	1,972,506	41.50	3,423,583	51.96
Elektrik, Gaz, Su	61,510	1.14	68,627	1.06	54,682	1.15	84,452	1.28
İnşaat	1,183,909	21.89	1,287,903	19.96	1,107,734	23.31	1,291,228	19.59
Hizmetler	1,659,868	30.70	776,909	12.04	1,323,725	27.85	770,737	11.69
Toptan ve Perakende Ticaret	695,905	12.87	107,900	1.67	601,981	12.67	153,347	2.33
Otel ve Lokanta Hizmetleri	46,956	0.87	48,973	0.76	43,405	0.91	17,506	0.27
Ulaştırma ve Haberleşme	285,443	5.28	337,210	5.23	242,465	5.10	388,412	5.89
Mali Kuruluşlar	217,826	4.03	73,757	1.14	113,596	2.39	92,958	1.41
Gayrimenkul ve Kiralama Hiz.	163,889	3.03	67,608	1.05	144,737	3.05	64,203	0.97
Serbest Meslek Hizmetleri	111,835	2.07	69,656	1.08	93,798	1.97	33,518	0.51
Eğitim Hizmetleri	6,185	0.11	1,405	0.02	5,886	0.12	4,269	0.06
Sağlık ve Sosyal Hizmetler	131,829	2.44	70,400	1.09	77,857	1.64	16,524	0.25
Diğer	98,603	1.82	758,356	11.76	84,489	1.78	853,803	12.97
Toplam	5,408,402	100.00	6,452,539	100.00	4,752,585	100.00	6,589,434	100.00

c.3) I ve II'nci grupta sınıflandırılan gayrinakdi kredilere ilişkin bilgiler:

Gayrinakdi Krediler	I inci Grup		II nci Grup	
	TP	YP	TP	YP
Teminat Mektupları	4,134,937	4,075,713	57,041	16,911
Aval ve Kabul Kredileri	-	62,150	-	-
Akreditifler	-	1,271,129	-	516
Cirolar	-	-	-	-
Menk. Değer İh.Sat.Alma Gar.	-	-	-	-
Faktoring Garantilerinden	-	-	-	-
Diğer Garanti ve Kefaletler	1,212,479	1,026,120	3,945	-
Toplam	5,347,416	6,435,112	60,986	17,427

Banka, 74,447 TL (31 Aralık 2013: 62,012 TL) tutarındaki nakde dönüşmemiş gayrinakdi kredileri için 42,821 TL (31 Aralık 2013: 34,791 TL) karşılık hesaplayarak finansal tablolarına yansıtmıştır.

TÜRK EKONOMİ BANKASI ANONİM ŞİRKETİ
1 OCAK – 31 ARALIK 2014 HESAP DÖNEMİNE AİT
FİNANSAL TABLOLARA İLİŞKİN AÇIKLAMA VE DİPNOTLAR
(Tutarlar aksi belirtilmedikçe Bin Türk Lirası (TL) olarak ifade edilmiştir.)

III. Nazım Hesaplara İlişkin Açıklama ve Dipnotlar (devamı)

2. Türev işlemlere ilişkin bilgiler:

	Amaçlarına Göre Türev İşlemler			
	Alım Satım Amaçlı İşlemler		Riskten Korunma Amaçlı İşlemler	
	Cari Dönem	Önceki Dönem	Cari Dönem	Önceki Dönem
Alım Satım Amaçlı İşlemlerin Türleri				
Döviz ile İlgili Türev İşlemler (I):	57,417,249	49,187,388	-	-
Vadeli Döviz Alım Satım İşlemleri	7,593,130	8,850,451	-	-
Swap Para Alım Satım İşlemleri	32,121,791	20,108,295	-	-
Futures Para İşlemleri	-	-	-	-
Para Alım Satım Opsiyonları	17,702,328	20,228,642	-	-
Faiz ile İlgili Türev İşlemler (II) :	4,501,782	6,514,648	-	-
Vadeli Faiz Sözleşmesi Alım Satım İşlemleri	-	-	-	-
Swap Faiz Alım Satım İşlemleri	4,499,458	6,238,386	-	-
Faiz Alım Satım Opsiyonları	2,324	276,262	-	-
Futures Faiz Alım Satım İşlemleri	-	-	-	-
Menkul Değerler Alım Satım Opsiyonu (III)	-	-	-	-
Diğer Alım-Satım Amaçlı Türev İşlemler (IV)	3,425	-	-	-
A. Toplam Alım Satım Amaçlı Türev İşlemler (I+II+III+IV)	61,922,456	55,702,036	-	-
Riskten Korunma Amaçlı Türev İşlem Türleri				
Rayiç Değer Değişikliği Riskinden Korunma Amaçlı	-	-	691,940	599,491
Nakit Akış Riskinden Korunma Amaçlı	-	-	10,394,271	3,916,034
YP Üzerinden Yapılan İştirak Yatırımları Riskinden Korunma Amaçlı	-	-	-	-
B. Toplam Riskten Korunma Amaçlı Türev İşlemler	-	-	11,086,211	4,515,525
Türev İşlemler Toplamı (A+B)	61,922,456	55,702,036	11,086,211	4,515,525

Vadeli işlem ve opsiyon sözleşmeleri ile ilgili olarak; ayrı ayrı vadeli işlem ve opsiyon sözleşmesi cinsi bazında, ilgili miktarlar da belirtilmek suretiyle sözleşmelerin cinsi, yapılış amacı, riskin niteliği, risk yönetim stratejisi, riske karşı korunma ilişkisi, bankanın mali durumuna muhtemel etkileri, nakit akımının zamanı, önceden gerçekleşeceği tahmin edilen ve bu tahmine dayanılarak muhasebeleştirilen, ancak gerçekleşmeyeceği anlaşılan işlemlerin gerçekleşmemesinin nedenleri, sözleşmeler nedeniyle cari dönemde gelir tablosu ile ilişkilendirilmeyen gelir ve giderler hakkında bilgiler :

Yapılan alım satım amaçlı vadeli döviz alım-satımları ve swap işlemleri sözleşmeleri faiz ve kur farkı değişikliklerinden korunma amacına yöneliktir ve TMS uyarınca riskten korunma aracı olarak değerlendirilememekte ve banka tarafından alım satım amaçlı işlemler olarak rayiç değerleri ile izlenmektedir.

i) Gerçeğe Uygun Değer Riskinden Korunma Amaçlı Türev Araçlar:

Banka, piyasalardaki faiz değişimlerinden etkilenmemek amacı ile swap portföyünün bir kısmını krediler ve satılmaya hazır menkul kıymetler ile eşleyerek gerçeğe uygun değer riskinden korunma muhasebesine konu etmiştir. 31 Aralık 2014 tarihi itibarıyla riskten korunma amaçlı türev araçların nominal değeri 691,940 TL (31 Aralık 2013: 599,491 TL) ve net rayiç değeri eksi 9,583 TL (31 Aralık 2013: eksi 40,563 TL) olup korunma konusu kredilerin tanımlanmış olan risk için rayiç değeri 6,077 TL (31 Aralık 2013: 3,404 TL)'dir. Banka korunma amaçlı türev araçlar ile ilgili olarak 8,726 TL (31 Aralık 2013: 78,670 TL geliri) gideri, korunma konusu krediler ile ilgili olarak ise 2,673TL (31 Aralık 2013: 12,905TL gideri) geliri mali tablolarına yansıtmıştır. Satılmaya hazır menkul kıymetlerle ilgili olarak muhasebeleşmiş olan etkin kısma ait tutar 150 TL (31 Aralık 2013: Yoktur) olacak olup, mali tablolarda ertelenmiş vergi etkisi düşülerek 120 TL (31 Aralık 2013: Yoktur) olacak olarak gösterilmiştir.

	Cari Dönem			Önceki Dönem		
	Nominal	Rayiç Değer		Nominal	Rayiç Değer	
		Aktif	Pasif		Aktif	Pasif
Çapraz para faiz swapları	691,940	1,681	11,264	599,491	56,962	15,433
	691,940	1,681	11,264	599,491	56,962	15,433

TÜRK EKONOMİ BANKASI ANONİM ŞİRKETİ
1 OCAK – 31 ARALIK 2014 HESAP DÖNEMİNE AİT
FİNANSAL TABLOLARA İLİŞKİN AÇIKLAMA VE DİPNOTLAR
(Tutarlar aksi belirtilmedikçe Bin Türk Lirası (TL) olarak ifade edilmiştir.)

III. Nazım Hesaplara İlişkin Açıklama ve Dipnotlar (devamı)

2. Türev işlemlere ilişkin bilgiler: (devamı)

ii) Nakit Akış Riskinden Korunma Amaçlı Türev Araçlar

Banka, alım - satım nominalleri toplamı 10,394,271 TL olan faiz swap işlemlerini, vadesi 1-90 gün aralığında belirlenmiş olan mevduat portföyü ile eşleyerek, nakit akış riskinden korunma muhasebesi kapsamına almıştır. Özkaynaklar altında muhasebeleşmiş olan etkin kısma ait tutar 75,147 TL (31 Aralık 2013: 40,232 TL borç) olacak olup, mali tablolarda 15,029 TL (31 Aralık 2013: 8,046 TL alacak) borç ertelenmiş vergi etkisi düşülerek gösterilmiştir. 2014 yılında gelir tablosunda etkin olmayan kısma ait 459 TL (31 Aralık 2013: 1,427 TL gelir) gider yansıtılmıştır.

	Cari Dönem			Önceki Dönem		
	Nominal	Rayiç Değer		Nominal	Rayiç Değer	
		Aktif	Pasif		Aktif	Pasif
Faiz swapları	10,394,271	59,119	302,606	3,916,034	55,283	53,822

3. Kredi türevlerine ve bunlardan dolayı maruz kalınan risklere ilişkin açıklamalar: Yoktur.

4. Koşullu borçlar ve varlıklara ilişkin açıklamalar:

a.1) Bankanın birlikte kontrol edilen ortaklığıyla (iş ortaklıkları) ilgili şarta bağlı hususlar ve diğer girişimcilerle birlikte şarta bağlı yükümlülüklerdeki payı: Yoktur.

a.2) Birlikte kontrol edilen ortaklığın (iş ortaklıkları) kendi şarta bağlı yükümlülüklerine ilişkin payı: Yoktur.

a.3) Bankanın birlikte kontrol edilen ortaklığındaki (iş ortaklıkları) diğer girişimcilerin yükümlülüklerinden sorumlu olmasından kaynaklanan şarta bağlı yükümlülükleri: Yoktur.

b) Şarta bağlı varlık ve yükümlülüklerin muhasebeleştirilmesi, finansal tablolarda belirtilmesi :

b.1) Şarta bağlı varlık için, şartın gerçekleşme olasılığı kesine yakınsa bu varlık muhasebeleştirilmekte, şartın gerçekleşme olasılığı fazla ise bu varlık dipnotlarda açıklanmaktadır. 31 Aralık 2014 tarihi itibarıyla açıklanması gereken şarta bağlı varlık yoktur (31 Aralık 2013: Yoktur).

b.2) Şarta bağlı yükümlülük için şartın gerçekleşme olasılığı fazla ise ve güvenilir olarak ölçülebiliyorsa karşılık ayrılmakta, güvenilir olarak ölçülemiyorsa ya da şartın gerçekleşme olasılığı yoksa veya az ise bu yükümlülük dipnotlarda açıklanmaktadır:

Banka tarafından geçmiş dönem zararının Kurumlar Vergisi Kanunu'nun ("KVK") 14/7'nci maddesine istinaden 2002 ve müteakip dönem kurum kazancından indirim konusu yapılması için açılmış olan ve 2003 yılında Banka lehine sonuçlandıktan sonra T.C. Maliye Bakanlığı tarafından temyiz edilen dava Danıştay aşamasında da Banka lehine sonuçlanmıştır. Bu çerçevede Banka, 364,501 TL tutarındaki geçmiş yıl zararını kurumlar vergisi matrahından indirmeye hak kazanmıştır. Banka, söz konusu geçmiş yıl zararını 2003-2006 yılları arasında kurumlar vergisi matrahından mahsup etmiştir.

Diğer yandan Banka'nın yukarıda bahsi geçen Danıştay kararına istinaden 2003/4. dönem geçici vergi beyanına dahil edilen 144,824 TL'lik indirim tutarı Banka'nın bağlı bulunduğu Vergi Dairesi tarafından dikkate alınmamış ve 20 Nisan 2004 tarihli yazı ile Banka adına 15,510 TL tutarında geçici vergi ve 16,131 TL tutarında vergi ziyası cezası tarh edilmiştir. Bu tarihyata karşı Banka yargı yoluna başvurmuş olup; İstanbul 1. Vergi Mahkemesi, K:2006/974 sayılı kararı ile yukarıda belirtilen 2002/I dönemine ilişkin kararına atıfla, Banka lehine hüküm tesis etmiştir.

TÜRK EKONOMİ BANKASI ANONİM ŞİRKETİ
1 OCAK – 31 ARALIK 2014 HESAP DÖNEMİNE AİT
FİNANSAL TABLOLARA İLİŞKİN AÇIKLAMA VE DİPNOTLAR
(Tutarlar aksi belirtilmedikçe Bin Türk Lirası (TL) olarak ifade edilmiştir.)

III. Nazım Hesaplara İlişkin Açıklama ve Dipnotlar (devamı)

4. Koşullu borçlar ve varlıklara ilişkin açıklamalar: (devamı)

Bu karara karşı vergi dairesince temyiz yoluna başvurulmuş; Danıştay 4. Dairesi, K:2007/4747 sayılı kararıyla, davalı İdare'nin mükerrer zarar mahsubu iddiası bulunduğunu; dolayısıyla öncelikle bu iddianın incelenerek yeniden karar verilmesi gerektiğini belirterek, vergi mahkemesi kararının bozulmasına hükmetmiştir.

Bozma kararı üzerine yeniden inceleme gerçekleştiren İstanbul 1. Vergi Mahkemesi, K:2010/2377 sayılı kararıyla Banka lehine hüküm tesis etmişse de, neticede 48,557 TL tutarındaki zararın indirilemeyeceği karar gerekçesinde belirtildiğinden, Banka 4 Ekim 2010 tarihinde kararın gerekçe yönünden bozulması için temyiz talebinde bulunmuş olup temyiz sonucu beklenmektedir. Banka yönetimi bu davaya ilişkin önemli bir risk görmemekte ve herhangi bir karşılık ayırmamaktadır. Banka, dava ile ilgili olarak “6111 sayılı Bazı Alacakların Yeniden Yapılandırılması ile Sosyal Sigortalar ve Genel Sağlık Sigortası Kanunu ve Diğer Bazı Kanun ve Kanun Hükmünde Kararnemelerde Değişiklik Yapılması Hakkında Kanun” kapsamında 2,863 TL matrah artırımında bulunmuştur.

5. Başkaları nam ve hesabına verilen hizmetlere ilişkin açıklamalar:

Banka gerçek ve tüzel kişiler adına, menkul kıymet alım-satım ve saklama faaliyetlerinde bulunmaktadır. Emanete alınan kıymetlerin detayı Nazım Hesaplar Tablosunda gösterilmiştir.

Müşteri fon ve portföy mevcutları içinde yer alan emanete alınan yatırım fonu katılma belgeleri muhasebe kayıtlarında nominal tutar ile izlenmekte olup, 31 Aralık 2014 tarihi itibarı ile toplam nominal tutarı ve pay adedi sırası ile 1,666,807 TL ve 166,680,707 bin adet (31 Aralık 2013: 1,726,140 TL ve 172,614,007 bin adet) olup toplam cari değeri 8,289,815 TL'dir (31 Aralık 2013: 8,211,335 TL).

6. Bankaların uluslararası derecelendirme kuruluşlarına yaptırmış oldukları derecelendirmeye ilişkin özet bilgiler (*):

Uluslararası derecelendirme kuruluşlardan Moody's Investor Services ve Fitch Ratings tarafından yapılan çalışmalara ilişkin bilgiler aşağıda belirtilmektedir:

Moody's Investor Services: Haziran 2014

Görünüm	Negatif
Finansal Güç Notu	D
Yabancı Para Mevduat Notu	Baa3/P-3

Fitch Ratings: Ağustos 2014

Yabancı Para Taahhütler	
Uzun Vadeli	BBB
Kısa Vadeli	F3
Görünüm	Durağan
Türk Parası Taahhütler	
Uzun Vadeli	BBB+
Kısa Vadeli	F2
Görünüm	Durağan
Ulusal	AAA (tur)
Görünüm	Durağan
Bireysel Derecelendirme	bbb-
Destek Notu	2

(*) Söz konusu derecelendirmeler Sermaye Piyasası Kurulu tarafından yayımlanan “Derecelendirme Kuruluşlarının Yetkilendirilmesine ve Faaliyetlerine İlişkin Esaslar Hakkında Yönetmelik” uyarınca yaptırılan derecelendirmeler kapsamında değildir.

TÜRK EKONOMİ BANKASI ANONİM ŞİRKETİ
1 OCAK – 31 ARALIK 2014 HESAP DÖNEMİNE AİT
FİNANSAL TABLOLARA İLİŞKİN AÇIKLAMA VE DİPNOTLAR
(Tutarlar aksi belirtilmedikçe Bin Türk Lirası (TL) olarak ifade edilmiştir.)

IV. Gelir Tablosuna İlişkin Açıklama ve Dipnotlar

1. a) Kredilerden alınan faiz gelirlerine ilişkin bilgiler:

	Cari Dönem		Önceki Dönem	
	TP	YP	TP	YP
Kredilerden Alınan Faizler (*)				
Kısa Vadeli Kredilerden	2,626,081	127,720	1,768,355	114,767
Orta ve Uzun Vadeli Kredilerden	1,746,284	171,479	1,548,244	171,064
Takipteki Alacaklardan Alınan Faizler	34,133	-	35,228	-
Kaynak Kul. Destekleme Fonundan Alınan Primler	-	-	-	-
Toplam	4,406,498	299,199	3,351,827	285,831

(*) Nakdi kredilere ilişkin 110,602 TL tutarında (31 Aralık 2013: 103,255 TL) ücret ve komisyon gelirlerini de içermektedir.

b) Bankalardan alınan faiz gelirlerine ilişkin bilgiler:

	Cari Dönem		Önceki Dönem	
	TP	YP	TP	YP
T.C. Merkez Bankasından	-	-	-	-
Yurtiçi Bankalardan	24,485	182	2,959	245
Yurtdışı Bankalardan	3,890	823	3,404	862
Yurtdışı Merkez ve Şubelerden	-	-	-	-
Toplam	28,375	1,005	6,363	1,107

c) Menkul değerlerden alınan faizlere ilişkin bilgiler:

	Cari Dönem		Önceki Dönem	
	TP	YP	TP	YP
Alım Satım Amaçlı Finansal Varlıklardan	32,586	1,063	61,713	735
Gerçeğe Uygun Değer Farkı Kâr veya Zarara Yansıtılan Finansal Varlıklardan	-	-	-	-
Satılmaya Hazır Finansal Varlıklardan	359,176	67	290,552	43
Vadeye Kadar Elde Tutulacak Yatırımlar	29,077	-	7,893	-
Toplam	420,839	1,130	360,158	778

d) İştirak ve bağlı ortaklıklardan alınan faiz gelirlerine ilişkin bilgiler:

	Cari Dönem	Önceki Dönem
İştirak ve Bağlı Ortaklıklardan Alınan Faizler	102	328

2. a) Kullanılan kredilere verilen faizlere ilişkin bilgiler (*):

	Cari Dönem		Önceki Dönem	
	TP	YP	TP	YP
Bankalara				
T.C. Merkez Bankasına	-	-	-	-
Yurtiçi Bankalara	12,001	4,949	7,612	5,793
Yurtdışı Bankalara	16,517	143,861	56,264	117,878
Yurtdışı Merkez ve Şubelere	-	-	-	-
Diğer Kuruluşlara	-	13,865	-	13,030
Toplam	28,518	162,675	63,876	136,701

(*) Nakdi kredilere ilişkin, 5,617 TL tutarında (31 Aralık 2013: 4,138 TL) ücret ve komisyon giderlerini de içermektedir.

b) İştirakler ve bağlı ortaklıklara verilen faiz giderlerine ilişkin bilgiler:

	Cari Dönem	Önceki Dönem
İştirak ve Bağlı Ortaklıklara Verilen Faizler	1,335	1,808

TÜRK EKONOMİ BANKASI ANONİM ŞİRKETİ
1 OCAK – 31 ARALIK 2014 HESAP DÖNEMİNE AİT
FİNANSAL TABLOLARA İLİŞKİN AÇIKLAMA VE DİPNOTLAR
(Tutarlar aksi belirtilmedikçe Bin Türk Lirası (TL) olarak ifade edilmiştir.)

IV. Gelir Tablosuna İlişkin Açıklama ve Dipnotlar (devamı)

c) İhraç edilen menkul kıymetlere verilen faizlere ilişkin bilgiler:

	Cari Dönem		Önceki Dönem	
	TP	YP	TP	YP
İhraç edilen menkul kıymetlere verilen faizler	54,865	656	32,288	-
Toplam	54,865	656	32,288	-

d) Mevduata ödenen faizin vade yapısına göre gösterimi:

Hesap Adı	Vadesiz Mevduat	Vadeli Mevduat					Birikimli Mevduat	Toplam
		1 Aya Kadar	3 Aya Kadar	6 Aya Kadar	1 Yıla Kadar	1 Yıldan Uzun		
Türk Parası								
Bankalar Mevduatı	-	17,502	60	43	918	140	-	18,663
Tasarruf Mevduatı	-	307,926	802,569	43,608	2,529	2,454	-	1,159,086
Resmi Mevduat	1	140	1,928	3,277	-	-	-	5,346
Ticari Mevduat	-	102,200	372,797	29,519	725	1,239	-	506,480
Diğer Mevduat	-	13,321	196,939	100,202	566	119	-	311,147
7 Gün İhbarlı Mevduat	-	-	-	-	-	-	-	-
Toplam	1	441,089	1,374,293	176,649	4,738	3,952	-	2,000,722
Yabancı Para								
Döviz Tevdiat Hesabı	-	32,353	173,043	6,688	3,127	5,287	-	220,498
Bankalar Mevduatı	-	503	1,390	-	-	-	-	1,893
7 Gün İhbarlı Mevduat	-	-	-	-	-	-	-	-
Kıymetli Maden	-	1,051	2,696	154	299	-	-	4,200
Toplam	-	33,907	177,129	6,842	3,426	5,287	-	226,591
Genel Toplam	1	474,996	1,551,422	183,491	8,164	9,239	-	2,227,313

Önceki Dönem:

Hesap Adı	Vadesiz Mevduat	Vadeli Mevduat					Birikimli Mevduat	Toplam
		1 Aya Kadar	3 Aya Kadar	6 Aya Kadar	1 Yıla Kadar	1 Yıldan Uzun		
Türk Parası								
Bankalar Mevduatı	-	21,082	1,484	449	182	253	-	23,450
Tasarruf Mevduatı	-	259,176	494,396	131,814	17,327	4,101	-	906,814
Resmi Mevduat	1	2,095	10,412	14,184	68	-	-	26,760
Ticari Mevduat	-	85,488	272,739	46,984	4,805	110	-	410,126
Diğer Mevduat	-	5,274	88,404	46,874	30,401	1,542	-	172,495
7 Gün İhbarlı Mevduat	-	-	-	-	-	-	-	-
Toplam	1	373,115	867,435	240,305	52,783	6,006	-	1,539,645
Yabancı Para								
Döviz Tevdiat Hesabı	-	47,750	114,248	15,644	4,010	4,787	-	186,439
Bankalar Mevduatı	-	394	802	84	-	-	-	1,280
7 Gün İhbarlı Mevduat	-	-	-	-	-	-	-	-
Kıymetli Maden	-	1,573	2,518	355	258	-	-	4,704
Toplam	-	49,717	117,568	16,083	4,268	4,787	-	192,423
Genel Toplam	1	422,832	985,003	256,388	57,051	10,793	-	1,732,068

3. Temettü gelirlerine ilişkin açıklamalar:

	Cari Dönem	Önceki Dönem
Alım Satım Amaçlı Finansal Varlıklardan	-	-
Gerçeğe Uygun Değer Farkı Kâr veya Zarara Yansıtılan FV	-	-
Satılmaya Hazır Finansal Varlıklardan	1,339	1,716
Diğer	17,939	3,224
Toplam	19,278	4,940

TÜRK EKONOMİ BANKASI ANONİM ŞİRKETİ
1 OCAK – 31 ARALIK 2014 HESAP DÖNEMİNE AİT
FİNANSAL TABLOLARA İLİŞKİN AÇIKLAMA VE DİPNOTLAR
(Tutarlar aksi belirtilmedikçe Bin Türk Lirası (TL) olarak ifade edilmiştir.)

IV. Gelir Tablosuna İlişkin Açıklama ve Dipnotlar (devamı)

4. Ticari kar zarara ilişkin açıklamalar:

	Cari Dönem	Önceki Dönem
Kar	13,164,890	8,875,074
Sermaye Piyasası İşlemleri Karı	45,275	136,298
Türev Finansal İşlemlerden Kar (*)	3,418,651	3,072,440
Kambiyo İşlemlerinden Kar (**)	9,700,964	5,666,336
Zarar (-)	13,521,571	8,803,370
Sermaye Piyasası İşlemleri Zararı	37,090	94,604
Türev Finansal İşlemlerden Zarar (*)	4,240,400	2,614,321
Kambiyo İşlemlerinden Zarar (**)	9,244,081	6,094,445

(*) Riskten korunma amaçlı işlemlerin kur değişimlerinden kaynaklanan net zarar 55,932 TL' dir (31 Aralık 2013: 59,485 TL net kar).

(**) Türev finansal işlemlerden kar/zarar hesapları içerisinde kur değişimlerinden kaynaklanan 83,998 TL (31 Aralık 2013: 98,883 TL kambiyo geliri) tutarında net kambiyo geliri bulunmaktadır.

5. Diğer faaliyet gelirlerine ilişkin açıklamalar:

Banka'nın diğer faaliyet gelirleri esas olarak, önceki yıllarda özel karşılık yoluyla gider hesaplarına intikal ettirilen 87,718 TL (31 Aralık 2013: 79,618 TL) karşılık iptallerinden, 19,720 TL (31 Aralık 2013: 7,709 TL) tahsili gecikmiş alacak portföy satışından ve bunlara ilaveten müşterilerden tahsil edilen işlem maliyetlerinden ve aktif satışından elde edilen diğer gelirlerinden oluşmaktadır.

6. Bankaların kredi ve diğer alacaklarına ilişkin değer düşüş karşılıkları:

	Cari Dönem	Önceki Dönem
Kredi ve Diğer Alacaklara İlişkin Özel Karşılıklar	461,393	349,371
III. Grup Kredi ve Alacaklar	115,967	89,683
IV. Grup Kredi ve Alacaklar	143,354	112,848
V. Grup Kredi ve Alacaklar	202,072	146,840
Genel Karşılık Giderleri	71,836	132,397
Muhtemel Riskler İçin Ayrılan Serbest Karşılık Giderleri	-	-
Menkul Değerler Değer Düşme Giderleri	-	-
Gerçeğe Uygun Değer Farkı Kâr veya Zarara Yansıtılan FV	-	-
Satılmaya Hazır Finansal Varlıklar	-	-
İştirakler, Bağlı Ortaklıklar ve VKET Men. Değ. Değer Düşüş Giderleri	-	-
İştirakler	-	-
Bağlı Ortaklıklar	-	-
Birlikte Kontrol Edilen Ortaklıklar (İş Ortaklıkları)	-	-
Vadeye Kadar Elde Tutulacak Menkul Değerler	-	-
Diğer	32,374	577
Toplam	565,603	482,345

TÜRK EKONOMİ BANKASI ANONİM ŞİRKETİ
1 OCAK – 31 ARALIK 2014 HESAP DÖNEMİNE AİT
FİNANSAL TABLOLARA İLİŞKİN AÇIKLAMA VE DİPNOTLAR
(Tutarlar aksi belirtilmedikçe Bin Türk Lirası (TL) olarak ifade edilmiştir.)

IV. Gelir Tablosuna İlişkin Açıklama ve Dipnotlar (devamı)

7. Diğer faaliyet giderlerine ilişkin bilgiler:

	Cari Dönem	Önceki Dönem
Personel Giderleri	824,495	729,704
Kıdem Tazminatı Karşılığı	26,908	20,814
Banka Sosyal Yardım Sandığı Varlık Açıkları Karşılığı	-	-
Maddi Duran Varlık Değer Düşüş Giderleri	-	-
Maddi Duran Varlık Amortisman Giderleri	84,915	69,250
Maddi Olmayan Duran Varlık Değer Düşüş Giderleri	-	-
Şerefiye Değer Düşüş Gideri	-	-
Maddi Olmayan Duran Varlık Amortisman Giderleri	25,905	14,132
Özkaynak Yöntemi Uygulanan Ortaklık Payları Değer Düşüş Gideri	-	-
Elden Çıkarılacak Kıymetler Değer Düşüş Giderleri	2,087	5,463
Elden Çıkarılacak Kıymetler Amortisman Giderleri	2,352	2,173
Satış Amaçlı Elde Tutulan ve Durdurulan Faaliyetlere İlişkin Duran Varlıklar Değer Düşüş Giderleri	-	-
Diğer İşletme Giderleri	680,993	620,849
Faaliyet Kiralama Giderleri	184,207	159,858
Bakım ve Onarım Giderleri	27,715	27,639
Reklam ve İlan Giderleri	72,203	79,060
Diğer Giderler	396,868	354,292
Aktiflerin Satışından Doğan Zararlar	4,031	1,266
Diğer (*)	306,510	238,206
Toplam	1,958,196	1,701,857

(*) Diğer faaliyet giderleri içerisinde 54,654 TL (31 Aralık 2013: 43,951 TL) tutarında Tasarruf Mevduatı Sigorta Fonu'na ödenen primler ve 81,389 TL (31 Aralık 2013: 83,010 TL) tutarında ödenen diğer vergi ve harçlar yer almaktadır.

8. Sürdürülen faaliyetler ile durdurulan faaliyetler vergi öncesi kar/zararına ilişkin açıklama:

Vergi öncesi karın 2,564,505 TL (31 Aralık 2013: 1,972,239 TL) tutarındaki kısmı net faiz gelirlerinden, 880,821 TL (31 Aralık 2013: 647,518 TL) tutarındaki kısmı net ücret ve komisyon gelirlerinden oluşmakta iken; faaliyet giderlerinin toplamı 1,958,196 TL (31 Aralık 2013: 1,701,857 TL) tutarındadır.

9. Sürdürülen faaliyetler ile durdurulan faaliyetler vergi karşılığına ilişkin açıklama:

- a) 31 Aralık 2014 itibarıyla 233,494 TL cari vergi gideri bulunmaktadır (31 Aralık 2013: 60,125 TL cari vergi gideri) ve ertelenmiş vergi geliri 60,999 TL (31 Aralık 2013: 103,991 TL ertelenmiş vergi gideri) olup, durdurulan faaliyetlerden dolayı hesaplanan cari ve ertelenmiş vergi geliri yoktur.
- b) Sürdürülen faaliyetlerden dolayı geçici farkların oluşmasından veya kapanmasından kaynaklanan ertelenmiş vergi geliri 60,999 TL'dir (31 Aralık 2013: 103,991 TL ertelenmiş vergi gideri).
- c) Vergi karşılığının mutabakatı:

	Cari Dönem	Önceki Dönem
Vergi öncesi kar	795,055	699,164
İlaveler	96,629	160,167
Kanunen kabul edilmeyen giderler	25,392	28,658
Genel kredi karşılığı provizyonları	71,237	131,509
İndirimler	(28,951)	(38,751)
Alınan kar payları	(19,166)	(4,910)
Diğer	(9,785)	(33,841)
Mali Kar/ (Zarar)	862,733	820,580
Kurumlar vergisi oranı	%20	%20
Hesaplanan Vergi	172,547	164,116
Önceki yıl vergi hesabı düzeltme etkisi	(52)	-
Vergi gideri	172,495	164,116

TÜRK EKONOMİ BANKASI ANONİM ŞİRKETİ
1 OCAK – 31 ARALIK 2014 HESAP DÖNEMİNE AİT
FİNANSAL TABLOLARA İLİŞKİN AÇIKLAMA VE DİPNOTLAR
(Tutarlar aksi belirtilmedikçe Bin Türk Lirası (TL) olarak ifade edilmiştir.)

IV. Gelir Tablosuna İlişkin Açıklama ve Dipnotlar (devamı)

10. Sürdürülen faaliyetler ile durdurulan faaliyetler dönem net kar/zararına ilişkin açıklama:

Banka'nın 31 Aralık 2014 tarihi itibarıyla sürdürülen faaliyetlerinden elde ettiği net kar 622,560 TL (31 Aralık 2013: 535,048 TL)'dir.

11. Net dönem kâr ve zararına ilişkin açıklamalar:

- Olağan bankacılık işlemlerinden kaynaklanan gelir ve gider kalemlerinin niteliği, boyutu ve tekrarlanma oranının açıklanması bankanın dönem içindeki performansının anlaşılması için gerekli ise, bu kalemlerin niteliği ve tutarı: Yoktur (31 Aralık 2013: Yoktur).
- Finansal tablo kalemlerine ilişkin olarak yapılan bir tahmindeki değişikliğin kâr/zarara etkisi, daha sonraki dönemleri de etkilemesi olasılığı varsa, o dönemleri de kapsayacak şekilde etkisi: Yoktur (31 Aralık 2013: Yoktur).
- Azınlık paylarına ait kâr/zarar: Yoktur (31 Aralık 2013: Yoktur).

12. Gelir tablosunda yer alan diğer kalemlerin, gelir tablosu toplamının %10'unu aşması halinde bu kalemlerin en az %20'sini oluşturan alt hesaplar:

	Cari Dönem	Önceki Dönem
<u>Diğer alınan ücret ve komisyonlar</u>		
Kart ücret ve komisyonları	670,941	445,344
Sigorta komisyonları	88,241	52,091
İstihbarat ücret ve komisyonları	71,429	61,410
Takas masraf karş., eft, swift, acente komisyonları	35,323	29,509
Havale komisyonları	28,186	26,333
Fon yönetim komisyonları	18,930	22,221
Muhabirlerden alınan ücret ve komisyonlar	4,511	5,726
Diğer	271,953	208,515
Toplam	1,189,514	851,149
<u>Diğer verilen ücret ve komisyonlar</u>		
Kart nedeniyle ödenen ücret ve komisyonlar	340,021	226,183
Takas masraf karş., eft, swift komisyonları	21,574	10,556
Muhabirlere verilen ücret ve komisyonlar	8,846	6,792
Diğer	51,690	59,981
Toplam	422,131	303,512

TÜRK EKONOMİ BANKASI ANONİM ŞİRKETİ
1 OCAK – 31 ARALIK 2014 HESAP DÖNEMİNE AİT
FİNANSAL TABLOLARA İLİŞKİN AÇIKLAMA VE DİPNOTLAR
(Tutarlar aksi belirtilmedikçe Bin Türk Lirası (TL) olarak ifade edilmiştir.)

V. Özkaynak Değişim Tablosuna İlişkin Açıklama ve Dipnotlar

- a) Satılmaya hazır yatırımların yeniden değerlendirilmesinden sonra özkaynaklar 93,610 TL (31 Aralık 2013: 194,054 TL azalış) azalmış ve bu değişimin ertelenmiş vergi etkisi 18,722 TL (31 Aralık 2013: 38,810 TL) olmuştur.

Riskten korunma ile ilgili varlıklar dışında kalan satılmaya hazır yatırımların gerçeğe uygun değerle yeniden ölçülmesinden kaynaklanan kazanç ya da kayıp özkaynağa kaydedilmişse cari dönemde kaydedilen tutar: 106,490 TL gelir (31 Aralık 2013: 105,299 TL gider).

Satılmaya hazır yatırımların (riskten korunma ile ilgili varlıklar dışında kalanlar) gerçeğe uygun değerde yeniden ölçülmesinden kaynaklanan kazanç ya da kayıp özkaynağa kaydedilmişse özkaynaktan alınarak net kâr/zarar hesabına kaydedilen tutar: 10,304 TL kar (31 Aralık 2013: 71,004 TL kar).

- b) Nakit akış riskinden korunma kalemlerinde meydana gelen artışlara ilişkin bilgiler:

Banka, faiz swapları ile Türk parası kısa vadeli mevduatlarından kaynaklanan nakit akış riskinden korunmaktadır. Bu kapsamda etkin kısım, özkaynak altındaki “Riskten Korunma Fonları” hesabında muhasebeleşmiştir. 2014 yılı içerisinde söz konusu tutar 115,379 TL (31 Aralık 2013: 102,314 TL artmış) azalmış ve bu değişimin ertelenmiş vergi etkisi 23,076 TL (31 Aralık 2013: 20,463 TL) olmuştur.

- c) Kur farklarının dönem başı ve dönem sonundaki tutarlarına ilişkin mutabakat: Yoktur.

- d) Bilanço tarihinden sonra ancak finansal tabloların ilanından önce bildirim yapılmış kâr payları tutarı: Yoktur.

- e) Bilanço tarihi sonrasında ortaklara dağıtılmak üzere önerilen hisse başına dönem net kâr payları: Kar payı dağıtımına Genel Kurul toplantısında karar verilecek olup, Genel Kurul, ekli finansal tabloların kesinleştiği tarih itibarıyla henüz yapılmamıştır.

- f) Kâr payının ödenme zamanları hakkında genel kurula yapılacak öneriler ile kâr dağıtımı yapılmayacaksa nedenleri: Finansal tabloların kesinleştiği tarih itibarıyla Yönetim Kurulu kar dağıtımını ile ilgili bir karar almamıştır.

- g) Yasal yedek akçeler hesabına aktarılan tutarlar: 2014 yılı içerisinde 26,752 TL (31 Aralık 2013: 24,281 TL) yasal yedek akçelere aktarılmıştır.

- h) Hisse senedi ihracına ilişkin bilgiler:

Banka'nın cari dönemde sermaye artırımı nedeniyle “hisse senedi ihraç primleri” hesabında muhasebeleştiği tutar bulunmamaktadır.

TÜRK EKONOMİ BANKASI ANONİM ŞİRKETİ
1 OCAK – 31 ARALIK 2014 HESAP DÖNEMİNE AİT
FİNANSAL TABLOLARA İLİŞKİN AÇIKLAMA VE DİPNOTLAR
(Tutarlar aksi belirtilmedikçe Bin Türk Lirası (TL) olarak ifade edilmiştir.)

VI. Nakit Akış Tablosuna İlişkin Açıklama ve Dipnotlar

1. Nakit Akış Tablosunda yer alan diğer kalemlerin ve döviz kurundaki değişimin nakit ve nakde eşdeğer varlıklar üzerindeki etkisi:

“Bankacılık faaliyet konusu aktif ve pasiflerde değişim öncesi faaliyet karı” içinde yer alan 2,704,882 TL (31 Aralık 2013: 1,283,965TL) tutarındaki “Diğer” kalemi, finansal kiralama giderleri, kıdem tazminatı karşılığı, amortisman giderleri ve ödenen vergiler hariç diğer faaliyet giderleri ile verilen ücret ve komisyonlar tutarından oluşmaktadır.

“Bankacılık faaliyetleri konusu aktif ve pasiflerdeki değişim” içinde yer alan 753,474 TL (31 Aralık 2013: 170,520 TL) tutarındaki “Diğer borçlardaki net artış/azalış” kalemi muhtelif borçlar, diğer yabancı kaynaklar, para piyasalarındaki değişimlerden oluşmaktadır. 1,252,038 TL (31 Aralık 2013: 1,881,042 TL) tutarındaki “Diğer aktiflerdeki net artış/azalış” kalemi ise bloke zorunlu karşılıklar, muhtelif alacaklar ve diğer aktifler kalemlerindeki değişimden oluşmaktadır.

“Yatırım faaliyetlerinden kaynaklanan net nakit akımı” içinde yer alan 27,444 TL (31 Aralık 2013: 44,664 TL) tutarındaki “Diğer” kalemi cari dönem içerisinde alınan maddi olmayan duran varlıklar için yapılan nakit çıkışından oluşmaktadır.

Döviz kurundaki değişimin nakit ve nakde eşdeğer varlıklar üzerindeki etkisi yabancı para cinsinden nakit ve nakde eşdeğer varlıkların dönem başı ve dönem sonu kurlarıyla TL’ye çevrilmeleri sonucunda oluşan kur farkını içermekte olup, 2014 yılı için 3,981 TL (31 Aralık 2013: 28,013 TL) olarak gerçekleşmiştir.

2. Dönem başındaki ve sonundaki nakit ve nakde eşdeğer varlıklar:

Nakit ve nakde eşdeğer varlıkları oluşturan unsurlar, bu unsurların belirlenmesinde kullanılan muhasebe politikası, cari dönemde muhasebe politikasında yapılan herhangi bir değişikliğin etkisi ile nakit ve nakde eşdeğer varlıkları oluşturan unsurların bilançoda kayıtlı tutarları ile nakit akım tablosunda kayıtlı tutarları arasındaki mutabakatı:

Dönem Başı	Cari Dönem	Önceki Dönem
Nakit	1,546,637	1,088,529
Kasa ve Efektif Deposu	673,702	591,035
T.C. Merkez Bankası Serbest Tutar	852,969	447,146
Diğer	19,966	50,348
Nakde Eşdeğer Varlıklar	286,135	2,378,675
Bankalar	286,135	678,675
Para Piyasalarından Alacaklar	-	1,700,000
Toplam Nakit ve Nakde Eşdeğer Varlıklar	1,832,772	3,467,204

Dönem Sonu	Cari Dönem	Önceki Dönem
Nakit	1,994,317	1,546,637
Kasa ve Efektif Deposu	766,643	673,702
T.C. Merkez Bankası Serbest Tutar	1,193,759	852,969
Diğer	33,915	19,966
Nakde Eşdeğer Varlıklar	1,315,849	286,135
Bankalar	765,849	286,135
Para Piyasalarından Alacaklar	550,000	-
Toplam Nakit ve Nakde Eşdeğer Varlıklar	3,310,166	1,832,772

TÜRK EKONOMİ BANKASI ANONİM ŞİRKETİ
1 OCAK – 31 ARALIK 2014 HESAP DÖNEMİNE AİT
FİNANSAL TABLOLARA İLİŞKİN AÇIKLAMA VE DİPNOTLAR
(Tutarlar aksi belirtilmedikçe Bin Türk Lirası (TL) olarak ifade edilmiştir.)

VII. Banka'nın Dahil Olduğu Risk Grubuna İlişkin Açıklamalar

1. Banka'nın dahil olduğu risk grubuna ilişkin işlemlerin hacmi, dönem sonunda sonuçlanmamış kredi ve mevduat işlemleri ile döneme ilişkin gelir ve giderler:

Önceki dönem bilgileri bilanço kalemleri ve gelir/gider kalemleri için 31 Aralık 2013 tarihleri itibarıyla sunulmuştur.

a) Cari Dönem:

Banka'nın Dahil Olduğu Risk Grubu	İştirak, Bağlı Ortaklıklar ve Birlikte Kontrol Edilen Ortaklıklar (İş Ortaklıkları)		Banka'nın Doğrudan ve Dolaylı Ortakları		Risk Grubuna Dahil Olan Diğer Gerçek ve Tüzel Kişiler	
	Nakdi	G.Nakdi	Nakdi	G.Nakdi	Nakdi	G.Nakdi
Krediler ve Diğer Alacaklar						
Dönem Başı Bakiyesi	97	7,967	20,666	10	12,228	376,434
Dönem Sonu Bakiyesi	10,603	8,029	9,560	10	78,334	273,557
Alınan Faiz ve Komisyon Gelirleri	102	176	1,513	106	2,049	272

Yukarıda belirtilen tutarlar içinde Banka'nın doğrudan ve dolaylı ortaklıklarında 9,016 TL ve risk grubuna dahil olan diğer gerçek ve tüzel kişilerde de 580 TL tutarında "Bankalar" bakiyesi bulunmaktadır.

b) Önceki Dönem:

Banka'nın Dahil Olduğu Risk Grubu	İştirak, Bağlı Ortaklıklar ve Birlikte Kontrol Edilen Ortaklıklar (İş Ortaklıkları)		Banka'nın Doğrudan ve Dolaylı Ortakları		Risk Grubuna Dahil Olan Diğer Gerçek ve Tüzel Kişiler	
	Nakdi	G.Nakdi	Nakdi	G.Nakdi	Nakdi	G.Nakdi
Krediler ve Diğer Alacaklar						
Dönem Başı Bakiyesi	64	8,368	2,815	4	35,486	396,822
Dönem Sonu Bakiyesi	97	7,967	20,666	10	12,228	376,434
Alınan Faiz ve Komisyon Gelirleri	328	181	2,730	32	887	626

Yukarıda belirtilen tutarlar içinde Banka'nın iştirak ve bağlı ortaklıklarında 97 TL, doğrudan ve dolaylı ortaklıklarında 13,536 TL ve risk grubuna dahil olan diğer gerçek ve tüzel kişilerde de 666 TL tutarında "Bankalar" bakiyesi bulunmaktadır.

c) c.1) Banka'nın dahil olduğu risk grubuna ait mevduata ilişkin bilgiler :

Banka'nın Dahil Olduğu Risk Grubu	İştirak, Bağlı Ortaklıklar ve Birlikte Kontrol Edilen Ortaklıklar (İş Ortaklıkları)		Banka'nın Doğrudan ve Dolaylı Ortakları		Risk Grubuna Dahil Olan Diğer Gerçek ve Tüzel Kişiler	
	Cari Dönem	Önceki Dönem	Cari Dönem	Önceki Dönem	Cari Dönem	Önceki Dönem
Mevduat						
Dönem Başı	55,298	44,929	1,148,318	471,343	667,056	236,958
Dönem Sonu	21,928	55,298	964,598	1,148,318	1,170,366	667,056
Mevduat Faiz Gideri	1,335	1,808	37,241	27,654	20,830	9,677

c.2) Banka'nın, dahil olduğu risk grubu ile yaptığı vadeli işlemler ile opsiyon sözleşmeleri ile benzeri diğer sözleşmelere ilişkin bilgiler:

Banka'nın Dahil Olduğu Risk Grubu	İştirak, Bağlı Ortaklıklar ve Birlikte Kontrol Edilen Ortaklıklar (İş Ortaklıkları)		Banka'nın Doğrudan ve Dolaylı Ortakları		Risk Grubuna Dahil Olan Diğer Gerçek ve Tüzel Kişiler	
	Cari Dönem	Önceki Dönem	Cari Dönem	Önceki Dönem	Cari Dönem	Önceki Dönem
Gerçeğe Uygun Değer Farkı K/Z'a Yansıtılan İşlemler						
Dönem Başı	-	-	11,369,222	8,489,076	664,232	3,628
Dönem Sonu	-	-	9,347,278	11,369,222	673,619	664,232
Toplam Kâr / Zarar	-	-	(153,444)	(35,159)	3,020	1,563
Riskten Korunma Amaçlı İşlemler						
Dönem Başı	-	-	480,718	830,956	-	-
Dönem Sonu	-	-	642,633	480,718	-	-
Toplam Kâr / Zarar	-	-	11,628	24,388	-	-

d) 31 Aralık 2014 tarihi itibarıyla Banka'nın Yönetim Kurulu ve Genel Müdür Yardımcılarına ödenen ücret ve ikramiye toplam tutarı 26,082 TL (31 Aralık 2013: 25,217 TL)'dir.

BÖLÜM 4 - KONSOLİDE FİNANSAL BİLGİLER

31 ARALIK 2014 TARİHİ İTİBARIYLA BAĞIMSIZ DENETİM RAPORU, KONSOLİDE FİNANSAL TABLOLAR VE FİNANSAL TABLOLARA İLİŞKİN DİPNOTLAR

**TÜRK EKONOMİ BANKASI ANONİM ŞİRKETİ VE
MALİ ORTAKLIKLARI**

**1 OCAK - 31 ARALIK 2014 HESAP DÖNEMİNE AİT
BAĞIMSIZ DENETİM RAPORU,
KONSOLİDE FİNANSAL TABLOLAR
VE FİNANSAL TABLOLARA İLİŞKİN DİPNOTLAR**

BAĞIMSIZ DENETİM RAPORU

Türk Ekonomi Bankası A.Ş. Yönetim Kurulu'na:

Türk Ekonomi Bankası A.Ş.'nin ("Banka") ve konsolidasyona tabi ortaklıklarının 31 Aralık 2014 tarihi itibarıyla hazırlanan konsolide bilançosu ile aynı tarihte sona eren döneme ait konsolide gelir tablosu, nakit akış tablosu, özkaynak değişim tablosu ve önemli muhasebe politikaları ile diğer açıklayıcı notların bir özetini denetlemiş bulunuyoruz.

Banka Yönetim Kurulunun Sorumluluğuna İlişkin Açıklama:

Banka Yönetim Kurulu, rapor konusu konsolide finansal tabloların 1 Kasım 2006 tarihli ve 26333 sayılı Resmi Gazete'de yayımlanan Bankaların Muhasebe Uygulamalarına ve Belgelerinin Saklanmasına İlişkin Usul ve Esaslar Hakkında Yönetmelik ve Türkiye Muhasebe Standartları ile Türkiye Finansal Raporlama Standartlarına ve Bankacılık Düzenleme ve Denetleme Kurulu ("BDDK") tarafından muhasebe ve finansal raporlama esaslarına ilişkin yayımlanan diğer yönetmelik, tebliğ ve genelgeler ile BDDK tarafından yapılan açıklamalara uygun olarak ve hata ya da suistimal dolayısıyla önemlilik arzeden ölçüde yanlış bilgi içermeyecek şekilde hazırlanmasını ve sunulmasını sağlayacak bir iç kontrol sistemi oluşturulması, uygun muhasebe politikalarının seçilmesi ve uygulanmasından sorumludur.

Yetkili Denetim Kuruluşunun Sorumluluğuna İlişkin Açıklama:

Bağımsız denetimi yapan kuruluş olarak üzerimize düşen sorumluluk, denetlenen finansal tablolar üzerinde görüş bildirmektir. Bağımsız denetimimiz, 1 Kasım 2006 tarihli ve 26333 sayılı Resmi Gazete'de yayımlanan Bankalarda Bağımsız Denetim Gerçekleştirecek Kuruluşların Yetkilendirilmesi ve Faaliyetleri Hakkında Yönetmelik ve Kamu Gözetimi Muhasebe ve Denetim Standartları Kurumu ("KGK") tarafından yayımlanan Türkiye Denetim Standartları'nın bir parçası olan Bağımsız Denetim Standartları'na uyumlu olarak gerçekleştirilmiştir. Finansal tabloların önemlilik arzedecek ölçüde bir hata içermediğine ilişkin makul güvence sağlayacak şekilde bağımsız denetim planlanmış ve gerçekleştirilmiştir. Bağımsız denetimde; finansal tablolarda yer alan tutarlar ve finansal tablo açıklama ve dipnotları hakkında denetim kanıtı toplamaya yönelik denetim teknikleri uygulanmış; bu teknikler istihdam ettiğimiz bağımsız denetçilerin insiyatifine bırakılmış, ancak, duruma uygun denetim teknikleri, finansal tabloların hazırlanması ve sunumu sürecindeki iç kontrollerin etkinliği dikkate alınarak ve uygulanan muhasebe politikalarının uygunluğu değerlendirilerek belirlenmiştir. Aşağıda belirtilen bağımsız denetim görüşünün oluşturulması için yeterli ve uygun denetim kanıtı sağlanmıştır.

Bağımsız Denetçi Görüşü:

Görüşümüze göre, ilişikteki konsolide finansal tablolar, bütün önemli taraflarıyla, Türk Ekonomi Bankası A.Ş.'nin ve konsolidasyona tabi ortaklıklarının 31 Aralık 2014 tarihi itibarıyla mali durumunu ve aynı tarihte sona eren döneme ait faaliyet sonuçları ile nakit akımlarını 5411 sayılı Bankacılık Kanunu'nun 37 ve 38'inci maddeleri gereğince yürürlükte bulunan düzenlemelerde belirlenen muhasebe ilke ve standartlarına ve BDDK tarafından muhasebe ve finansal raporlama esaslarına ilişkin yayımlanan diğer yönetmelik, tebliğ, genelge ve açıklamalara uygun olarak doğru bir biçimde yansıtmaktadır.

Mevzuattan Kaynaklanan Diğer Yükümlülüklerle İlişkin Rapor

1. 6102 sayılı Türk Ticaret Kanunu'nun ("TTK") 402'nci maddesinin dördüncü fıkrası uyarınca; Banka'nın 1 Ocak - 31 Aralık 2014 hesap döneminde defter tutma düzeninin, TTK ile Banka esas sözleşmesinin finansal raporlamaya ilişkin hükümlerine uygun olmadığına dair önemli bir hususa rastlanmamıştır.
2. TTK'nın 402'nci maddesinin dördüncü fıkrası uyarınca Yönetim Kurulu tarafımıza denetim kapsamında istenen açıklamaları yapmış ve istenen belgeleri vermiştir.

Başaran Nas Bağımsız Denetim ve
Serbest Muhasebeci Mali Müşavirlik A.Ş.
a member of
PricewaterhouseCoopers

Zeynep Uras, SMMM
Sorumlu Denetçi

İstanbul, 5 Şubat 2015

**TÜRK EKONOMİ BANKASI A.Ş.'NİN 31 ARALIK 2014 TARİHİ İTİBARIYLA HAZIRLANAN
YIL SONU KONSOLİDE FİNANSAL RAPORU**

Adres : Saray Mahallesi Sokullu Caddesi No:7/A – 7/B
Ümraniye 34768 - İstanbul
Telefon : (0 216) 635 35 35
Faks : (0 216) 636 36 36
Elektronik site adresi : www.teb.com.tr
Elektronik posta adresi : yatirimciiliskileri@teb.com.tr

Bankacılık Düzenleme ve Denetleme Kurumu tarafından düzenlenen “Bankalarca Kamuya Açıklanacak Finansal Tablolar ile Bunlara İlişkin Açıklama ve Dipnotlar Hakkında Tebliğ”e göre hazırlanan yıl sonu konsolide finansal rapor aşağıda yer alan bölümlerden oluşmaktadır:

- Ana Ortaklık Banka Hakkında Genel Bilgiler
- Ana Ortaklık Banka'nın Konsolide Finansal Tabloları
- İlgili Dönemde Uygulanan Muhasebe Politikalarına İlişkin Açıklamalar
- Konsolidasyon Kapsamındaki Grubun Mali Bünyesine İlişkin Bilgiler
- Konsolide Finansal Tablolara İlişkin Açıklama Ve Dipnotlar
- Diğer Açıklamalar
- Bağımsız Denetim Raporu

Bu yıllık finansal rapor çerçevesinde finansal tabloları konsolide edilen bağlı ortaklıklarımız, iştiraklerimiz ve birlikte kontrol edilen ortaklıklarımız aşağıdadır:

	Bağlı Ortaklıklar	İştirakler	Birlikte Kontrol Edilen Ortaklıklar
1	The Economy Bank N.V.	-	-
2	Stichting Effecten Dienstverlening	-	-
3	Kronenburg Vastgoed B.V.	-	-
4	TEB Yatırım Menkul Değerler A.Ş.	-	-
5	TEB Faktoring A.Ş.	-	-
6	TEB Portföy Yönetimi A.Ş.	-	-

Bu raporda yer alan konsolide finansal tablolar ile bunlara ilişkin açıklama ve dipnotlar Bankaların Muhasebe Uygulamalarına ve Belgelerin Saklanması İlişkin Usul ve Esaslar Hakkında Yönetmelik, Türkiye Muhasebe Standartları, Türkiye Finansal Raporlama Standartları, bunlara ilişkin ek ve yorumlar ile Bankamız kayıtlarına uygun olarak, aksi belirtilmediği müddetçe **bin Türk Lirası** cinsinden hazırlanmış olup, bağımsız denetime tabi tutulmuş ve ilişikte sunulmuştur.

	Jean -Milan Charles Dominique				
Yavuz Canevi Yönetim Kurulu Başkanı	Givadinovitch Denetim Komitesi Başkanı	Dr. Akın Akbaygil Denetim Komitesi Başkan Vekili	Ümit Leblebici Genel Müdür	M. Aşkın Dolaştır Finansal Raporlamadan Sorumlu Genel Müdür Yardımcısı	Gökhan Kazcılar Finansal Raporlamadan Sorumlu Direktör

Bu finansal rapor ile ilgili olarak soruların iletilebileceği yetkili personele ilişkin bilgiler:

Ad-Soyad/Unvan: Çiğdem Çelikbilek / Yatırımcı İlişkileri Müdürü
Tel No : (0216) 635 24 63
Faks No : (0216) 636 36 36

İÇİNDEKİLER

Sayfa No

BİRİNCİ BÖLÜM

Genel Bilgiler

I.	Ana ortaklık bankanın kuruluş tarihi, başlangıç statüsü, anılan statüde meydana gelen değişiklikleri ihtiva eden tarihçesi	1
II.	Ana ortaklık bankanın sermaye yapısı, yönetim ve denetimini doğrudan veya dolaylı olarak tek başına veya birlikte elinde bulunduran ortakları, varsa bu hususlarda yıl içindeki değişiklikler ile dahil olduğu gruba ilişkin açıklamalar	1
III.	Ana ortaklık bankanın, yönetim kurulu başkan ve üyeleri, denetim komitesi üyeleri ile genel müdür ve yardımcıların varsa bankada sahip oldukları paylara ve sorumluluk alanlarına ilişkin açıklamalar	3
IV.	Ana ortaklık bankada nitelikli pay sahibi olan kişi ve kuruluşlara ilişkin açıklamalar	4
V.	Ana ortaklık bankanın hizmet türü ve faaliyet alanlarını içeren özet bilgi	4
VI.	Bankaların Konsolide Finansal Tablolarının Düzenlenmesine İlişkin Tebliğ İle Türkiye Muhasebe Standartları Gereği Yapılan Konsolidasyon İşlemleri Arasındaki Farklılıklar İle Tam Konsolidasyona Veya Oransal Konsolidasyona Tabi Tutulan, Özkaynaklardan İndirilen Ya Da Bu Üç Yönteme Dahil Olmayan Kuruluşlar Hakkında Kısa Açıklama	4
VII.	Ana Ortaklık Banka ile Bağlı Ortaklıkları Arasında Özkaynakların Derhal Transfer Edilmesinin veya Borçların Geri Ödenmesinin Önünde Mevcut veya Muhtemel, Fili veya Hukuki Engeller	4

İKİNCİ BÖLÜM

Konsolide Finansal Tablolar

I.	Konsolide bilanço	6
II.	Konsolide nazım hesaplar tablosu	8
III.	Konsolide gelir tablosu	9
IV.	Özkaynaklarda muhasebeleştirilen gelir gider kalemlerine ilişkin konsolide tablo	10
V.	Konsolide özkaynak değişim tablosu	11
VI.	Konsolide nakit akış tablosu	13
VII.	Konsolide kar dağıtım tablosu	14

ÜÇÜNCÜ BÖLÜM

Muhasebe Politikaları

I.	Sunum esaslarına ilişkin açıklamalar	15
II.	Finansal araçların kullanım stratejisi ve yabancı para cinsinden işlemlere ilişkin açıklamalar	15
III.	Konsolide edilen ortaklıklara ilişkin bilgilerin sunumu	16
IV.	Vadeli işlem ve opsiyon sözleşmeleri ile türev ürünlere ilişkin açıklamalar	17
V.	Faiz gelir ve giderine ilişkin açıklamalar	18
VI.	Ücret ve komisyon gelir ve giderlerine ilişkin açıklamalar	18
VII.	Finansal varlıklara ilişkin açıklamalar	18
VIII.	Finansal varlıklarda değer düşüklüğüne ilişkin açıklamalar	20
IX.	Finansal araçların netleştirilmesine ilişkin açıklamalar	20
X.	Satış ve geri alış anlaşmaları ve menkul değerlerin ödünç verilmesi işlemlerine ilişkin açıklamalar	20
XI.	Satış amaçlı elde tutulan ve durdurulan faaliyetlere ilişkin duran varlıklar ile bu varlıklara ilişkin borçlar hakkında açıklamalar	21
XII.	Şerefiye ve diğer maddi olmayan duran varlıklara ilişkin açıklamalar	21
XIII.	Maddi duran varlıklara ilişkin açıklamalar	22
XIV.	Kiralama işlemlerine ilişkin açıklamalar	23
XV.	Karşılıklar ve koşullu yükümlülüklerle ilişkin açıklamalar	23
XVI.	Çalışanların haklarına ilişkin yükümlülüklerle ilişkin açıklamalar	23
XVII.	Vergi uygulamalarına ilişkin açıklamalar	25
XVIII.	Borçlanmalara ilişkin ilave açıklamalar	26
XIX.	İhraç edilen hisse senetlerine ilişkin açıklamalar	26
XX.	Aval ve kabullere ilişkin açıklamalar	26
XXI.	Devlet teşviklerine ilişkin açıklamalar	26
XXII.	Raporlamanın bölümlenmeye göre yapılmasına ilişkin açıklamalar	26
XXIII.	Diğer hususlara ilişkin açıklamalar	27
XXIV.	Sınıflandırmalar	27

DÖRDÜNCÜ BÖLÜM

Konsolide Bazda Mali Bünyeye İlişkin Bilgiler

I.	Konsolide sermaye yeterliliği standart oranına ilişkin açıklamalar	28
II.	Konsolide kredi riskine ilişkin açıklamalar	36
III.	Konsolide piyasa riskine ilişkin açıklamalar	47
IV.	Konsolide operasyonel riske ilişkin açıklamalar	49
V.	Konsolide kur riskine ilişkin açıklamalar	50
VI.	Konsolide faiz oranı riskine ilişkin açıklamalar	52
VII.	Konsolide likidite riskine ilişkin açıklamalar	55
VIII.	Finansal varlık ve borçların gerçeğe uygun değeri ile gösterilmesine ilişkin açıklamalar	61
IX.	Başkalarının nam ve hesabına yapılan işlemler, inanca dayalı işlemlere ilişkin açıklamalar	62

BEŞİNCİ BÖLÜM

Konsolide Finansal Tablolara İlişkin Açıklama ve Dipnotlar

I.	Konsolide bilançonun aktif hesaplarına ilişkin açıklama ve dipnotlar	63
II.	Konsolide bilançonun pasif hesaplarına ilişkin açıklama ve dipnotlar	79
III.	Konsolide nazım hesaplara ilişkin açıklama ve dipnotlar	87
IV.	Konsolide gelir tablosuna ilişkin açıklama ve dipnotlar	92
V.	Konsolide özkaynak değişim tablosuna ilişkin açıklama ve dipnotlar	97
VI.	Konsolide nakit akış tablosuna ilişkin açıklamalar	98
VII.	Ana Ortaklık Banka'nın dahil olduğu risk grubuna ilişkin açıklamalar	99
VIII.	Ana Ortaklık Banka'nın yurtiçi, yurtdışı, kıyı bankacılığı bölgelerindeki şube ve iştirakler ile yurtdışı temsilciliklerine ilişkin açıklamalar	100
IX.	Bilanço sonrası hususlara ilişkin açıklamalar	100

ALTINCI BÖLÜM

Diğer Açıklamalar

I.	Ana Ortaklık Banka'nın faaliyetine ilişkin diğer açıklamalar	100
----	--	-----

YEDİNCİ BÖLÜM

Bağımsız Denetim Raporu

I.	Bağımsız denetim raporuna ilişkin olarak açıklanması gereken hususlar	100
II.	Bağımsız denetçi tarafından hazırlanan açıklama ve dipnotlar	100

TÜRK EKONOMİ BANKASI ANONİM ŞİRKETİ
1 OCAK – 31 ARALIK 2014 HESAP DÖNEMİNE AİT KONSOLİDE
FİNANSAL TABLOLARA İLİŞKİN AÇIKLAMA VE DİPNOTLAR
(Tutarlar aksi belirtilmedikçe Bin Türk Lirası (TL) olarak ifade edilmiştir.)

BİRİNCİ BÖLÜM
GENEL BİLGİLER

I. Ana Ortaklık Banka'nın Kuruluş Tarihi, Başlangıç Statüsü, Anılan Statüde Meydana Gelen Değişiklikleri İhtiva Eden Tarihçesi

Türk Ekonomi Bankası Anonim Şirketi ("Banka" veya "TEB"), Kocaeli Halk Bankası T.A.Ş. ünvanı altında 1927 yılında Kocaeli'de kurulmuş mahalli bir banka iken, 1982 yılında Çolakoğlu Grubu tarafından satın alınmış ve ünvanı Türk Ekonomi Bankası A.Ş. olarak değiştirilerek merkezi İstanbul'a alınmıştır. 10 Şubat 2005 tarihinde TEB'in ana ortağı olan TEB Holding A.Ş. hisselerinin %50'si BNP Paribas'a devredilmiştir. Devir sonucunda BNPP TEB'de %42.125 oranında dolaylı pay sahibi olmuştur. 2009 yılında BNP Paribas Grubunun Fortis Bank Belçika ve Fortis Bank Lüksemburg'u sırasıyla %75 ve %66 hissesini alması sonucunda BNP Paribas Grubu Fortis Bank Türkiye'nin büyük ortağı haline gelmiştir. TEB'in dolaylı çoğunluk hissedarları BNP Paribas ve Çolakoğlu Grubu, TEB ile Fortis Bank'ın TEB markası altında birleşmesi konusunda mutabakata varmış ve düzenleyici otoritelerden gerekli izinlerin alınmasını müteakip 14 Şubat 2011'de iki bankanın yasal birleşmesi gerçekleşmiştir. Birleşme sonucunda TEB Holding TEB'de %55 oranında çoğunluk hissesine sahip olup, Çolakoğlu Grubu ile BNP Paribas ise Teb Holding A.Ş.'de %50'şer hisse oranına sahip bulunmaktadır.

II. Ana Ortaklık Banka'nın Sermaye Yapısı, Yönetim ve Denetimini Doğrudan veya Dolaylı Olarak Tek Başına veya Birlikte Elinde Bulunduran Ortakları, Varsa Bu Hususlarda Yıl İçindeki Değişiklikler ile Dahil Olduğu Gruba İlişkin Açıklama

31 Aralık 2014 ve 31 Aralık 2013 tarihleri itibarıyla başlıca hissedarlar ve sermaye aşağıda belirtilmiştir:

Hissedarların Adı	31 Aralık 2014 Tarihi İtibarıyla		31 Aralık 2013 Tarihi İtibarıyla	
	Ödenmiş Sermaye	%	Ödenmiş Sermaye	%
TEB Holding A.Ş.	1,212,414	%55.00	1,212,414	%55.00
BNPP Yatırımlar Holding A.Ş.	518,342	%23.51	518,342	%23.51
BNP Paribas Fortis Yatırımlar Holding A.Ş.	402,517	%18.26	380,311	%17.25
Halka açık ve diğer hissedarlar toplamı	71,117	%3.23	93,323	%4.24
	2,204,390	100.00	2,204,390	100.00

31 Aralık 2014 tarihi itibarıyla Ana Ortaklık Banka'nın ödenmiş sermayesi birim pay nominal değeri 1.00 TL (Tam TL) olan 2,204,390,000 adet hisseden oluşmaktadır.

14 Kasım 2014 tarihi itibarıyla, BNP Paribas Fortis Yatırımlar Holding A.Ş., BNP Paribas Yatırımlar Holding A.Ş., BNP Paribas ve TEB Holding A.Ş. Sermaye Piyasası Kurulu'nun II-27.2 sayılı Ortaklıktan Çıkarma ve Satma Hakları Tebliği ("Tebliğ") çerçevesinde birlikte hareket eden "Hakim Ortaklar" olarak Türk Ekonomi Bankası A.Ş. ("TEB")'nin oy hakkının %96.005'ine sahiptir. Tebliğ Geçici Madde 1 çerçevesinde, Hakim Ortaklar'dan BNP Paribas Fortis Yatırımlar Holding A.Ş.'nin 14 Kasım 2014 tarihinde yaptığı ek bir pay alımı ile "satma hakkı" ve "ortaklıktan çıkarma hakkı" kullanılabilir hale gelmiştir.

Ek pay alım tarihi olan 14 Kasım 2014'ten itibaren 3 aylık hak düşürücü süre içerisinde (14 Kasım 2014 – 16 Şubat 2015), Hakim Ortaklar dışındaki diğer ortakların, bankamızda sahip oldukları paylarını Hakim Ortaklar'dan BNP Paribas Fortis Yatırımlar Holding A.Ş.'ye satma hakkı doğmuştur.

3 aylık sürenin 16 Şubat 2015'te sona ermesini takiben Hakim Ortaklar'dan BNP Paribas Fortis Yatırımlar Holding A.Ş.'nin ortaklıktan çıkarma hakkı doğacaktır. 3 aylık sürenin sona ermesini takiben en geç üç işgünü içinde BNP Paribas Fortis Yatırımlar Holding A.Ş. ortaklıktan çıkarma hakkını kullanmak üzere bankamıza başvuracaktır.

TÜRK EKONOMİ BANKASI ANONİM ŞİRKETİ
1 OCAK – 31 ARALIK 2014 HESAP DÖNEMİNE AİT KONSOLİDE
FİNANSAL TABLOLARA İLİŞKİN AÇIKLAMA VE DİPNOTLAR
(Tutarlar aksi belirtilmedikçe Bin Türk Lirası (TL) olarak ifade edilmiştir.)

II. Ana Ortaklık Banka'nın Sermaye Yapısı, Yönetim ve Denetimini Doğrudan veya Dolaylı Olarak Tek Başına veya Birlikte Elinde Bulunduran Ortakları, Varsa Bu Hususlarda Yıl İçindeki Değişiklikler ile Dahil Olduğu Gruba İlişkin Açıklama (devamı)

Tebliğ madde 6'da belirtilen esaslarda, ortaklıktan çıkarma ve satma hakkı kullanım bedelleri aşağıdaki şekilde belirlenmiştir:

Satma Hakkı Kullanım Adil Bedelinin hesaplanmasında,

- Ek pay alımının kamuya açıklandığı tarihten önceki otuz gün içinde borsada oluşan ağırlıklı ortalama fiyatlarının aritmetik ortalaması: 2.0032 TL
- Fiyat tespit amacıyla hazırlanan değerlendirme raporunda belirlenen bedel: 2.437 TL
- Ek pay alımının kamuya açıklandığı tarihten önceki

son altı ay içinde borsada oluşan ağırlıklı ortalama fiyatlarının ortalaması: 2.0185 TL,
bir yıl içinde borsada oluşan ağırlıklı ortalama fiyatlarının ortalaması: 2.0528 TL ve
beş yıl içinde borsada oluşan ağırlıklı ortalama fiyatlarının ortalaması: 2.0562 TL

karşılaştırılarak, bulunan en yüksek bedel olarak "Satma Hakkı Kullanım Adil Bedel"i 2.437 TL olarak belirlenmiştir.

"Ortaklıktan Çıkarma Satım Bedeli" ise, ek pay alımının kamuya açıklandığı tarihten önceki otuz gün içinde borsada oluşan ağırlıklı ortalama fiyatlarının aritmetik ortalaması olan 2.0032 TL olarak belirlenmiştir.

Ortaklıktan Çıkarma Hakkının kullanılması için Sermaye Piyasası Kurulu'na yapılacak başvuru ile eş anlı olarak Türk Ekonomi Bankası A.Ş. paylarının kottan çıkarılması talebiyle Borsa İstanbul A.Ş.'ye başvurulacaktır.

TÜRK EKONOMİ BANKASI ANONİM ŞİRKETİ
1 OCAK – 31 ARALIK 2014 HESAP DÖNEMİNE AİT KONSOLİDE
FİNANSAL TABLOLARA İLİŞKİN AÇIKLAMA VE DİPNOTLAR
(Tutarlar aksi belirtilmedikçe Bin Türk Lirası (TL) olarak ifade edilmiştir.)

III. Ana Ortaklık Banka'nın, Yönetim Kurulu Başkan ve Üyeleri, Denetim Komitesi Üyeleri ile Genel Müdür ve Yardımcılarının Varsa Bankada Sahip Oldukları Paylara ve Sorumluluk Alanlarına İlişkin Açıklamalar

<u>Adı Soyadı</u>	<u>Sorumluluk Alanı</u>	<u>Tahsil</u>
Yönetim Kurulu; Yavuz Canevi Dr.Akın Akbaygil	Yönetim Kurulu Başkanı Yönetim Kurulu Başkan Vekili, Denetim Komitesi Başkan Vekili ve Bağımsız Yönetim Kurulu Üyesi	Yüksek Lisans Doktora
Jean-Milan Charles Dominique Givadinovitch Jean Paul Sabet Ayşe Aşardağ Ümit Leblebici Sabri Davaz Alain Georges Auguste Fonteneau Yvan L.A.M. De Cock Musa Erden Jacques Roger Jean Marie Rinino Henri Simon Andre Foch Alain Kokocinski	Yönetim Kurulu Üyesi, Denetim Komitesi Başkanı ve Bağımsız Yönetim Kurulu Üyesi Yönetim Kurulu Başkan Vekili Yönetim Kurulu Üyesi Genel Müdür ve Yönetim Kurulu Üyesi Yönetim Kurulu Üyesi ve Denetim Komitesi Üyesi Yönetim Kurulu Üyesi Yönetim Kurulu Üyesi ve Denetim Komitesi Üyesi Yönetim Kurulu Üyesi Yönetim Kurulu Üyesi Yönetim Kurulu Üyesi Bağımsız Yönetim Kurulu Üyesi	Lisans Yüksek Lisans Lisans Yüksek Lisans Yüksek Lisans Lisans Lisans Lisans Lisans Banka Teknik Enstitüsü Doktora
Dr.İsmail Yanık	Bağımsız Yönetim Kurulu Üyesi	Doktora
Genel Müdür Yardımcıları; Turgut Boz	KOBİ Bankacılığında Sorumlu Kıdemli Genel Müdür Yardımcısı ve Genel Müdür Vekili	Lisans
Gökhan Mendi	Bireysel ve Özel Bankacılıktan Sorumlu Kıdemli Genel Müdür Yardımcısı	Yüksek Lisans
Dr. Nilsen Altıntaş Melis Coşan Baban Mehmet Ali Cer Levent Çelebioğlu Mustafa Aşkın Dolaştır Osman Durmuş	İnsan Kaynaklarından Sorumlu Genel Müdür Yardımcısı Hukuk Baş Müşaviri, Yönetim Kurulu Genel Sekreteri Bilgi Teknolojilerinden Sorumlu Genel Müdür Yardımcısı Kurumsal Bankacılıktan Sorumlu Genel Müdür Yardımcısı Mali İşler Grubundan Sorumlu Genel Müdür Yardımcısı Bireysel ve İşletme Kredilerinden Sorumlu Genel Müdür Yardımcısı	Doktora Yüksek Lisans Yüksek Lisans Lisans Yüksek Lisans Lisans
Kubilay Güler	Bankacılık Operasyonlar ve Destek Hizmetleri Grubundan Sorumlu Genel Müdür Yardımcısı	Lisans
Akil Özçay Gökhan Özdil Nuri Tuncalı Eric Patrice Paul Josserand	Finansal Piyasalardan Sorumlu Genel Müdür Yardımcısı Kurumsal Kredilerden Sorumlu Genel Müdür Yardımcısı KOBİ Kredilerden Sorumlu Genel Müdür Yardımcısı Kurumsal Yatırım Bankacılığı Grubundan Sorumlu Genel Müdür Yardımcısı	Yüksek Lisans Lisans Lisans Yüksek Lisans
Ömer Abidin Yenidoğan	Kurumsal Yatırım Bankacılığı Grup Başkan Vekili ve Genel Müdür Yardımcısı	Yüksek Lisans
Grup Başkanları (*); Pascal Alfred J. Gilliard Birol Deper	Grup Risk Yönetimi Başkanı Uyum ve İç Kontrol Grubu Başkanı, Tüketici İlişkileri Koordinasyon Görevlisi	Lisans Yüksek Lisans
Teftiş Kurulu (*); Hakan Tıraşın	Teftiş Kurulu Başkanı	Lisans

(*) Grup Başkanları ve Teftiş Kurulu Başkanı Genel Müdür Yardımcısı statüsündedir.

(**) Bankamızın Operasyon, Süreç ve Teknoloji Gurubu Genel Müdür Yardımcısı Dr. Philippe Bernard Dumel, BNPP bünyesinde başka bir göreve atanması nedeniyle Bankamızdan 31 Aralık 2014 tarihi itibarıyla istifan ayrılmıştır.

Yukarıda belirtilen Yönetim Kurulu başkan ve üyeleri ile genel müdür ve yardımcıların Banka'da sahip oldukları paylar çok önemsiz seviyededir.

TÜRK EKONOMİ BANKASI ANONİM ŞİRKETİ
1 OCAK – 31 ARALIK 2014 HESAP DÖNEMİNE AİT KONSOLİDE
FİNANSAL TABLOLARA İLİŞKİN AÇIKLAMA VE DİPNOTLAR
(Tutarlar aksi belirtilmedikçe Bin Türk Lirası (TL) olarak ifade edilmiştir.)

IV. Ana Ortaklık Banka'da Nitelikli Pay Sahibi Olan Kişi ve Kuruluşlara İlişkin Açıklamalar

Ad Soyad /Ticari Unvanı	Pay Tutarları	Pay Oranları	Ödenmiş Paylar	Ödenmemiş Paylar
TEB Holding A.Ş.	1,212,414	%55.00	1,212,414	-
BNPP Yatırımlar Holding A.Ş.	518,342	%23.51	518,342	-
BNP Paribas Fortis Yatırımlar Holding A.Ş.	402,517	%18.26	402,517	-

Ana Ortaklık Banka'nın sermayesinde doğrudan veya dolaylı hakimiyeti söz konusu olan nitelikli pay sahibi şirket TEB Holding A.Ş.'dir. TEB Holding A.Ş. bir Çolakoğlu ve BNP Paribas Şirketler Grubu üyesidir. TEB Holding A.Ş.'nin %50 hissesi BNP Paribas Fortis Yatırımlar Holding A.Ş., diğer %50 hissesi ise Çolakoğlu Grubu tarafından kontrol edilmektedir. BNP Paribas Fortis Yatırımlar Holding A.Ş., %100 hisse ile BNP Paribas Fortis NV/SA tarafından kontrol edilmektedir. BNPP Yatırımlar Holding A.Ş. ise %100 hisse ile BNP Paribas S.A. tarafından kontrol edilmektedir. BNP Paribas S.A. içindeki Belçika Devleti sahipliği %9.98'dir.

V. Ana Ortaklık Banka'nın Hizmet Türü ve Faaliyet Alanlarını İçeren Özet Bilgi

Ana Ortaklık Banka'nın faaliyet alanı, kurumsal, ticari, bireysel ve özel bankacılığın yanı sıra proje finansmanı, fon yönetimi ve saklama hizmetleri işlemlerini kapsamaktadır. Ana Ortaklık Banka normal bankacılık faaliyetlerinin yanı sıra TEB Yatırım Menkul Değerler A.Ş., TEB Portföy Yönetimi A.Ş., Zurich Sigorta A.Ş., Cardif Hayat Sigorta A.Ş. adına şubeleri aracılığı ile acentelik faaliyetleri de yürütmektedir. 31 Aralık 2014 tarihi itibarıyla Ana Ortaklık Banka'nın yurt içinde 546 şubesi ve yurt dışında 5 şubesi bulunmaktadır (31 Aralık 2013: 539 yurt içi, 5 yurt dışı şube). Ana Ortaklık Banka'nın 21 Ekim 2014 tarih ve 5132/147 sayılı Yönetim Kurulu Kararı ile Bahreyn Ticaret Sicili'ne 50046-1 sayı ile kayıtlı bulunan Türk Ekonomi Bankası A.Ş. Bahreyn Şubesi'nin kapatılmasına ve bu amaçla kapanış işlemlerine başlanmasına karar verilmiştir.

VI. Bankaların Konsolide Finansal Tablolarının Düzenlenmesine İlişkin Tebliğ İle Türkiye Muhasebe Standartları Gereği Yapılan Konsolidasyon İşlemleri Arasındaki Farklılıklar İle Tam Konsolidasyona Veya Oransal Konsolidasyona Tabi Tutulan, Özkaynaklardan İndirilen Ya Da Bu Üç Yönteme Dahil Olmayan Kuruluşlar Hakkında Kısa Açıklama:

Bankaların Konsolide Finansal Tablolarının Düzenlenmesine İlişkin Tebliğ ile Türkiye Muhasebe Standartları gereği yapılan konsolidasyon işlemleri arasında Banka için bir farklılık bulunmamaktadır.

Ana Ortaklık Banka, % 0.1 oranında sahipliği olan ancak diğer ortaklarının sahiplikleri ile birlikte oranı % 33.3 olan Bantaş Nakit ve Kıymetli Mal Taşıma ve Güvenlik Hizmetleri A.Ş.'yi, finansal tablolarında birlikte kontrol edilen ortaklık olarak göstermekle birlikte, konsolide edebilmesi için gereken şartların oluşmaması nedeniyle mali tablolarında maliyet değeri ile taşımaktadır.

VII. Ana Ortaklık Banka ile Bağlı Ortaklıkları Arasında Özkaynakların Derhal Transfer Edilmesinin veya Borçların Geri Ödenmesinin Önünde Mevcut veya Muhtemel, Fiili veya Hukuki Engeller:

Bulunmamaktadır.

İKİNCİ BÖLÜM

KONSOLİDE FİNANSAL TABLOLAR

- I. Konsolide Bilanço
- II. Konsolide Nazım Hesaplar Tablosu
- III. Konsolide Gelir Tablosu
- IV. Özkaynaklarda Muhasebeleştirilen Gelir Gider Kalemlerine İlişkin Konsolide Tablo
- V. Konsolide Özkaynak Değişim Tablosu
- VI. Konsolide Nakit Akış Tablosu
- VII. Konsolide Kar Dağıtım Tablosu

TÜRK EKONOMİ BANKASI ANONİM ŞİRKETİ
31 ARALIK 2014 HESAP DÖNEMİNE AİT KONSOLİDE BİLANÇOLAR
(Tutarlar aksi belirtilmedikçe Bin Türk Lirası (TL) olarak ifade edilmiştir.)

I. KONSOLİDE BİLANÇO - AKTİF KALEMLER (FİNANSAL DURUM TABLOSU)

	5.Bölüm Dipnot	Bağımsız Denetimden Geçmiş Cari Dönem 31.12.2014			Bağımsız Denetimden Geçmiş Önceki Dönem 31.12.2013		
		TP	YP	Toplam	TP	YP	Toplam
I. NAKİT DEĞERLER VE MERKEZ BANKASI	(I-1)	861,788	7,605,141	8,466,929	632,299	6,179,313	6,811,612
II. GERÇEĞE UYGUN DEĞER FARKI K/Z'A YANSITILAN FV (Net)	(I-2)	589,709	98,027	687,736	1,299,445	84,672	1,384,117
2.1 Alım Satım Amaçlı Finansal Varlıklar		589,709	98,027	687,736	1,299,445	84,672	1,384,117
2.1.1 Devlet Borçlanma Senetleri		77,774	12,660	90,434	642,579	12,268	654,847
2.1.2 Sermayede Payı Temsil Eden Menkul Değerler		-	-	-	-	-	-
2.1.3 Alım Satım Amaçlı Türev Finansal Varlıklar		511,935	85,367	597,302	656,866	72,404	729,270
2.1.4 Diğer Menkul Değerler		-	-	-	-	-	-
2.2 Gerçeğe Uygun Değer Farkı Kar/Zarara Yansıtılan O. Sınıflandırılan FV		-	-	-	-	-	-
2.2.1 Devlet Borçlanma Senetleri		-	-	-	-	-	-
2.2.2 Sermayede Payı Temsil Eden Menkul Değerler		-	-	-	-	-	-
2.2.3 Krediler		-	-	-	-	-	-
2.2.4 Diğer Menkul Değerler		-	-	-	-	-	-
III. BANKALAR	(I-3)	595,903	409,246	1,005,149	80,615	379,970	460,585
IV. PARA PİYASALARINDAN ALACAKLAR		550,207	-	550,207	245	-	245
4.1 Bankalararası Para Piyasasından Alacaklar		-	-	-	-	-	-
4.2 İMKB Takasbank Piyasasından Alacaklar		-	-	-	-	-	-
4.3 Ters Repo İşlemlerinden Alacaklar		550,207	-	550,207	245	-	245
V. SATILMAYA HAZIR FİNANSAL VARLIKLAR (Net)	(I-4)	4,309,078	179,193	4,488,271	4,267,827	141,058	4,408,885
5.1 Sermayede Payı Temsil Eden Menkul Değerler		21,035	96	21,131	19,695	100	19,795
5.2 Devlet Borçlanma Senetleri		4,288,043	112,732	4,400,775	4,246,912	119,574	4,366,486
5.3 Diğer Menkul Değerler		-	66,365	66,365	1,220	21,384	22,604
VI. KREDİLER VE ALACAKLAR	(I-5)	37,881,781	8,627,407	46,509,188	31,410,241	8,233,107	39,643,348
6.1 Krediler ve Alacaklar		37,480,900	8,624,762	46,105,662	31,070,196	8,231,279	39,301,475
6.1.1 Banka'nın Dahil Olduğu Risk Grubuna Kullanılan Krediler		78,295	3	78,298	10,785	7,849	18,634
6.1.2 Devlet Borçlanma Senetleri		-	-	-	-	-	-
6.1.3 Diğer		37,402,605	8,624,759	46,027,364	31,059,411	8,223,430	39,282,841
6.2 Takipteki Krediler		1,120,411	86,123	1,206,534	868,121	72,593	940,714
6.3 Özel Karşılıklar (-)		719,530	83,478	803,008	528,076	70,765	598,841
VII. FAKTÖRİNG ALACAKLARI	(I-17)	884,634	448,288	1,332,922	641,838	450,849	1,092,687
VIII. VADEYE KADAR ELDE TUTULACAK YATIRIMLAR (Net)	(I-6)	317,360	-	317,360	292,956	-	292,956
8.1 Devlet Borçlanma Senetleri		317,360	-	317,360	292,956	-	292,956
8.2 Diğer Menkul Değerler		-	-	-	-	-	-
IX. İŞTİRAKLER (Net)	(I-7)	-	-	-	-	-	-
9.1 Özkaynak Yöntemine Göre Muhasebeleştirilenler		-	-	-	-	-	-
9.2 Konsolide Edilmeyenler		-	-	-	-	-	-
9.2.1 Mali İştirakler		-	-	-	-	-	-
9.2.2 Mali Olmayan İştirakler		-	-	-	-	-	-
X. BAĞLI ORTAKLIKLAR (Net)	(I-8)	-	-	-	-	-	-
10.1 Konsolide Edilmeyen Mali Ortaklıklar		-	-	-	-	-	-
10.2 Konsolide Edilmeyen Mali Olmayan Ortaklıklar		-	-	-	-	-	-
XI. BİRLİKTE KONTROL EDİLEN ORTAKLIKLAR (İŞ ORTAKLIKLARI) (Net)	(I-9)	5	-	5	5	-	5
11.1 Özkaynak Yöntemine Göre Muhasebeleştirilenler		-	-	-	-	-	-
11.2 Konsolide Edilmeyenler		5	-	5	5	-	5
11.2.1 Mali Ortaklıklar		-	-	-	-	-	-
11.2.2 Mali Olmayan Ortaklıklar		5	-	5	5	-	5
XII. KİRALAMA İŞLEMLERİNDEN ALACAKLAR	(I-10)	-	-	-	-	-	-
12.1 Finansal Kiralama Alacakları		-	-	-	-	-	-
12.2 Faaliyet Kiralaması Alacakları		-	-	-	-	-	-
12.3 Diğer		-	-	-	-	-	-
12.4 Kazanılmamış Gelirler (-)		-	-	-	-	-	-
XIII. RİSKTEN KORUNMA AMAÇLI TÜREV FİNANSAL VARLIKLAR	(I-11)	60,800	-	60,800	112,182	63	112,245
13.1 Gerçeğe Uygun Değer Riskinden Korunma Amaçlılar		1,681	-	1,681	56,899	63	56,962
13.2 Nakit Akış Riskinden Korunma Amaçlılar		59,119	-	59,119	55,283	-	55,283
13.3 Yurtdışındaki Net Yatırım Riskinden Korunma Amaçlılar		-	-	-	-	-	-
XIV. MADDİ DURAN VARLIKLAR (Net)	(I-12)	317,199	8,920	326,119	323,348	9,609	332,957
XV. MADDİ OLMAYAN DURAN VARLIKLAR (Net)	(I-13)	476,834	873	477,707	475,492	1,332	476,824
15.1 Şerefiye		421,124	-	421,124	421,124	-	421,124
15.2 Diğer		55,710	873	56,583	54,368	1,332	55,700
XVI. YATIRIM AMAÇLI GAYRİMENKULLER (Net)	(I-14)	-	-	-	-	-	-
XVII. VERGİ VARLIĞI		109,457	286	109,743	41,122	1,574	42,696
17.1 Cari Vergi Varlığı		3,849	286	4,135	274	1,319	1,593
17.2 Ertelenmiş Vergi Varlığı		105,608	-	105,608	40,848	255	41,103
XVIII. SATIŞ AMAÇLI ELDE TUTULAN VE DURDURULAN FAALİYETLERE İLİŞKİN DURAN VARLIKLAR (Net)	(I-16)	79,466	-	79,466	83,217	-	83,217
18.1 Satış Amaçlı		79,466	-	79,466	83,217	-	83,217
18.2 Durdurulan Faaliyetlere İlişkin		-	-	-	-	-	-
XIX. DİĞER AKTİFLER		1,060,677	219,583	1,280,260	889,338	172,539	1,061,877
AKTİF TOPLAMI		48,094,898	17,596,964	65,691,862	40,550,170	15,654,086	56,204,256

İlişikteki notlar bu finansal tabloların tamamlayıcı parçalarıdır.

TÜRK EKONOMİ BANKASI ANONİM ŞİRKETİ
31 ARALIK 2014 HESAP DÖNEMİNE AİT KONSOLİDE BİLANÇOLAR
(Tutarlar aksi belirtilmedikçe Bin Türk Lirası (TL) olarak ifade edilmiştir.)

I. KONSOLİDE BİLANÇO – PASİF KALEMLER (FİNANSAL DURUM TABLOSU)

	5.Bölüm Dipnot	Bağımsız Denetimden Geçmiş Cari Dönem 31.12.2014			Bağımsız Denetimden Geçmiş Önceki Dönem 31.12.2013		
		TP	YP	Toplam	TP	YP	Toplam
I. MEVDUAT	(II-1)	27,332,692	13,098,358	40,431,050	24,018,946	11,514,200	35,533,146
1.1 Banka'nın Dahil Olduğu Risk Grubunun Mevduatı		886,673	1,337,883	2,224,556	1,269,421	624,319	1,893,740
1.2 Diğer		26,446,019	11,760,475	38,206,494	22,749,525	10,889,881	33,639,406
II. ALIM SATIM AMAÇLI TÜREV FİNANSAL BORÇLAR	(II-2)	312,605	136,053	448,658	437,878	44,953	482,831
III. ALINAN KREDİLER	(II-3)	982,230	9,383,235	10,365,465	1,065,147	6,917,400	7,982,547
IV. PARA PİYASALARINA BORÇLAR		1,796,098	-	1,796,098	1,083,153	-	1,083,153
4.1 Bankalararası Para Piyasalarına Borçlar		-	-	-	-	-	-
4.2 İMKB Takasbank Piyasasına Borçlar		39,111	-	39,111	20,710	-	20,710
4.3 Repo İşlemlerinden Sağlanan Fonlar	(II-3)	1,756,987	-	1,756,987	1,062,443	-	1,062,443
V. İHRAÇ EDİLEN MENKUL KIYMETLER (Net)	(II-3)	696,679	294,904	991,583	710,276	-	710,276
5.1 Bonolar		696,679	294,904	991,583	507,046	-	507,046
5.2 Varlığa Dayalı Menkul Kıymetler		-	-	-	-	-	-
5.3 Tahviller		-	-	-	203,230	-	203,230
VI. FONLAR		-	-	-	-	-	-
6.1 Müstakriz Fonları		-	-	-	-	-	-
6.2 Diğer		-	-	-	-	-	-
VII. MUHTELİF BORÇLAR		945,501	189,402	1,134,903	966,951	155,761	1,122,712
VIII. DİĞER YABANCI KAYNAKLAR	(II-4)	1,021,511	3,889	1,025,400	910,875	1,278	912,153
IX. FAKTÖRİNG BORÇLARI	(II-13)	2,502	5,330	7,832	2,942	5,070	8,012
X. KİRALAMA İŞLEMLERİNDEN BORÇLAR	(II-5)	-	-	-	-	-	-
10.1 Finansal Kiralama Borçları		-	-	-	-	-	-
10.2 Faaliyet Kiralaması Borçları		-	-	-	-	-	-
10.3 Diğer		-	-	-	-	-	-
10.4 Ertelemiş Finansal Kiralama Giderleri (-)		-	-	-	-	-	-
XI. RİSKTEN KORUNMA AMAÇLI TÜREV FİNANSAL BORÇLAR	(II-6)	313,870	-	313,870	69,438	-	69,438
11.1 Gerçeğe Uygun Değer Riskinden Korunma Amaçlılar		11,264	-	11,264	15,616	-	15,616
11.2 Nakit Akış Riskinden Korunma Amaçlılar		302,606	-	302,606	53,822	-	53,822
11.3 Yurtdışındaki Net Yatırım Riskinden Korunma Amaçlılar		-	-	-	-	-	-
XII. KARŞILIKLAR	(II-7)	980,238	16,186	996,424	826,643	17,788	844,431
12.1 Genel Karşılıklar		610,851	10,443	621,294	539,624	14,983	554,607
12.2 Yeniden Yapılanma Karşılığı		-	-	-	-	-	-
12.3 Çalışan Hakları Karşılığı		217,620	2,277	219,897	186,048	2,202	188,250
12.4 Sigorta Teknik Karşılıkları (Net)		-	-	-	-	-	-
12.5 Diğer Karşılıklar		151,767	3,466	155,233	100,971	603	101,574
XIII. VERGİ BORCU	(II-8)	198,901	1,203	200,104	107,782	333	108,115
13.1 Cari Vergi Borcu		198,901	47	198,948	107,782	333	108,115
13.2 Ertelemiş Vergi Borcu		-	1,156	1,156	-	-	-
XIV. SATIŞ AMAÇLI ELDE TUTULAN VE DURDURULAN FAALİYETLERE İLİŞKİN DURAN VARLIK BORÇLARI (Net)	(II-9)	-	-	-	-	-	-
14.1 Satış Amaçlı		-	-	-	-	-	-
14.2 Durdurulan Faaliyetlere İlişkin		-	-	-	-	-	-
XV. SERMAYE BENZERİ KREDİLER	(II-10)	-	1,785,915	1,785,915	-	1,778,323	1,778,323
XVI. ÖZKAYNAKLAR	(II-11)	5,988,356	206,204	6,194,560	5,416,436	152,683	5,569,119
16.1 Ödenmiş Sermaye		2,204,390	-	2,204,390	2,204,390	-	2,204,390
16.2 Sermaye Yedekleri		699,075	1,035	700,110	714,670	(2,126)	712,544
16.2.1 Hisse Senedi İhraç Primleri		2,565	-	2,565	2,565	-	2,565
16.2.2 Hisse Senedi İptal Kârları		-	-	-	-	-	-
16.2.3 Menkul Değerler Değerleme Farkları		(25,613)	1,035	(24,578)	(100,521)	(2,126)	(102,647)
16.2.4 Maddi Duran Varlıklar Yeniden Değerleme Farkları		91,991	-	91,991	101,391	-	101,391
16.2.5 Maddi Olmayan Duran Varlıklar Yeniden Değerleme Farkları		-	-	-	-	-	-
16.2.6 Yatırım Amaçlı Gayrimenkuller Yeniden Değerleme Farkları		-	-	-	-	-	-
16.2.7 İştirakler, Bağlı Ort. ve Birlikte Kontrol Edilen Ort.(İş Ort.) Bedelsiz Hisse Senetleri		527	-	527	527	-	527
16.2.8 Riskten Korunma Fonları (Etkin kısım)		(60,118)	-	(60,118)	32,185	-	32,185
16.2.9 Satış Amaçlı Elde Tutulan ve Durdurulan Faaliyetlere İlişkin Duran Varlıkların Birikmiş Değerleme Farkları		-	-	-	-	-	-
16.2.10 Diğer Sermaye Yedekleri		689,723	-	689,723	678,523	-	678,523
16.3 Kâr Yedekleri		2,426,458	205,169	2,631,627	1,911,073	154,809	2,065,882
16.3.1 Yasal Yedekler		196,866	-	196,866	170,419	-	170,419
16.3.2 Statü Yedekleri		-	-	-	-	-	-
16.3.3 Olağanüstü Yedekler		1,927,004	205,169	2,132,173	1,425,595	154,809	1,580,404
16.3.4 Diğer Kâr Yedekleri		302,588	-	302,588	315,059	-	315,059
16.4 Kâr veya Zarar		651,043	-	651,043	578,313	-	578,313
16.4.1 Geçmiş Yıllar Kâr/ Zararı		9,497	-	9,497	9,497	-	9,497
16.4.2 Dönem Net Kâr/Zararı		641,546	-	641,546	568,816	-	568,816
16.5 Azınlık Hakkı	(II-12)	7,390	-	7,390	7,990	-	7,990
PASİF TOPLAMI		40,571,183	25,120,679	65,691,862	35,616,467	20,587,789	56,204,256

İlişikteki notlar bu finansal tabloların tamamlayıcı parçalarıdır.

TÜRK EKONOMİ BANKASI ANONİM ŞİRKETİ
31 ARALIK 2014 HESAP DÖNEMİNE AİT
KONSOLİDE NAZIM HESAPLAR TABLOLARI
(Tutarlar aksi belirtilmedikçe Bin Türk Lirası (TL) olarak ifade edilmiştir.)

II. KONSOLİDE NAZIM HESAPLAR TABLOSU

	5.Bölüm Dipnot	Bağımsız Denetimden Geçmiş Cari Dönem 31.12.2014			Bağımsız Denetimden Geçmiş Önceki Dönem 31.12.2013		
		TP	YP	TOPLAM	TP	YP	TOPLAM
A. BİLANÇO DIŞI YÜKÜMLÜLÜKLER (I+II+III)		49,294,310	50,198,673	99,492,983	41,848,805	43,482,396	85,331,201
I. GARANTİ VE KEFALETLER	(III-1)	5,409,460	6,690,175	12,099,635	4,752,585	6,943,361	11,695,946
1.1 Teminat Mektupları		4,193,036	4,093,358	8,286,394	3,910,749	3,985,049	7,895,798
1.1.1 Devlet İhale Kanunu Kapsamına Girenler		122,191	109,163	231,354	124,446	47,427	171,873
1.1.2 Dış Ticaret İşlemleri Dolayısıyla Verilenler		305,083	295,414	600,497	345,982	101,790	447,772
1.1.3 Diğer Teminat Mektupları		3,765,762	3,688,781	7,454,543	3,440,321	3,835,832	7,276,153
1.2 Banka Kredileri		-	62,150	62,150	-	271,178	271,178
1.2.1 İthalat Kabul Kredileri		-	62,150	62,150	-	271,178	271,178
1.2.2 Diğer Banka Kabulleri		-	-	-	-	-	-
1.3 Akreditifler		-	1,508,547	1,508,547	381	1,688,508	1,688,889
1.3.1 Belgili Akreditifler		-	382,477	382,477	381	608,042	608,423
1.3.2 Diğer Akreditifler		-	1,126,070	1,126,070	-	1,080,466	1,080,466
1.4 Garanti Verilen Prefinansmanlar		-	-	-	-	-	-
1.5 Cirolar		-	-	-	-	-	-
1.5.1 T.C. Merkez Bankasına Cirolar		-	-	-	-	-	-
1.5.2 Diğer Cirolar		-	-	-	-	-	-
1.6 Menkul Kıymetlerin Satım Alım Garantilerimizden		-	-	-	-	-	-
1.7 Faktoring Garantilerimizden		-	-	-	-	-	-
1.8 Diğer Garantilerimizden		1,209,108	593,229	1,802,337	839,960	580,709	1,420,669
1.9 Diğer Kefaletlerimizden		7,316	432,891	440,207	1,495	417,917	419,412
II. TAHHÜTLER	(III-1)	11,237,037	1,507,676	12,744,713	10,230,483	1,318,648	11,549,131
2.1 Cayılamaz Taahhütler		11,237,037	1,507,676	12,744,713	10,230,483	1,318,648	11,549,131
2.1.1 Vadeli Aktif Değerler Alım Satım Taahhütleri		221,352	1,467,899	1,689,251	566,850	1,175,708	1,742,558
2.1.2 Vadeli Mevduat Alım Satım Taahhütleri		-	-	-	-	101,194	101,194
2.1.3 İştir. ve Bağ. Ort. Ser. İst. Taahhütleri		-	-	-	-	-	-
2.1.4 Kul. Gar. Kredi Tahsis Taahhütleri		4,336,448	94	4,336,542	3,853,680	79	3,853,759
2.1.5 Men. Kıymetlerin Alım Satım Taahhütleri		-	-	-	-	-	-
2.1.6 Zorunlu Karşılık Ödeme Taahhüdü		-	-	-	-	-	-
2.1.7 Çekler İçin Ödeme Taahhütleri		2,186,510	-	2,186,510	2,002,630	-	2,002,630
2.1.8 İhracat Taahhütlerinden Kaynaklanan Vergi ve Fon Yükümlülükleri		24,189	-	24,189	12,503	-	12,503
2.1.9 Kredi Kartı Harcama Limiti Taahhütleri		4,101,473	-	4,101,473	3,545,841	-	3,545,841
2.1.10 Kredi Kartları ve Bankacılık Hizmetlerine İlişkin Promosyon Uyg. Taahh.		5,178	-	5,178	4,451	-	4,451
2.1.11 Açığa Menkul Kıymet Satış Taahhütlerinden Alacaklar		-	-	-	-	-	-
2.1.12 Açığa Menkul Kıymet Satış Taahhütlerinden Borçlar		-	-	-	-	-	-
2.1.13 Diğer Cayılamaz Taahhütler		361,887	39,683	401,570	244,528	41,667	286,195
2.2 Cayılabilir Taahhütler		-	-	-	-	-	-
2.2.1 Cayılabilir Kredi Tahsis Taahhütleri		-	-	-	-	-	-
2.2.2 Diğer Cayılabilir Taahhütler		-	-	-	-	-	-
III. TÜREV FİNANSAL ARAÇLAR	(III-2)	32,647,813	42,000,822	74,648,635	26,865,737	35,220,387	62,086,124
3.1 Riskten Korunma Amaçlı Türev Finansal Araçlar		10,757,751	328,460	11,086,211	4,200,388	327,712	4,528,104
3.1.1 Gerçeğe Uygun Değer Riskinden Korunma Amaçlı İşlemler		363,480	328,460	691,940	284,354	327,712	612,066
3.1.2 Nakit Akış Riskinden Korunma Amaçlı İşlemler		10,394,271	-	10,394,271	3,916,034	-	3,916,034
3.1.3 Yurtdışındaki Net Yatırım Riskinden Korunma Amaçlı İşlemler		-	-	-	-	-	-
3.2 Alım Satım Amaçlı İşlemler		21,890,062	41,672,362	63,562,424	22,665,349	34,892,675	57,558,024
3.2.1 Vadeli Döviz Alım-Satım İşlemleri		3,519,394	4,399,375	7,918,769	3,914,050	4,993,564	8,907,614
3.2.1.1 Vadeli Döviz Alım İşlemleri		1,176,887	2,678,599	3,855,486	1,289,744	3,183,977	4,473,721
3.2.1.2 Vadeli Döviz Satım İşlemleri		2,342,507	1,720,776	4,063,283	2,624,306	1,809,587	4,433,893
3.2.2 Para ve Faiz Swap İşlemleri		12,929,284	25,000,435	37,929,719	9,993,386	18,150,946	28,144,332
3.2.2.1 Swap Para Alım İşlemleri		4,453,732	12,230,315	16,684,047	3,812,213	6,671,784	10,483,997
3.2.2.2 Swap Para Satım İşlemleri		7,855,634	8,525,662	16,381,296	3,969,991	6,395,332	10,365,323
3.2.2.3 Swap Faiz Alım İşlemleri		300,000	2,126,718	2,426,718	1,085,790	2,578,291	3,664,081
3.2.2.4 Swap Faiz Satım İşlemleri		319,918	2,117,740	2,437,658	1,125,392	2,505,539	3,630,931
3.2.3 Para, Faiz ve Menkul Değer Opsiyonları		5,441,384	12,269,127	17,710,511	8,757,913	11,748,165	20,506,078
3.2.3.1 Para Alım Opsiyonları		3,286,819	5,630,784	8,917,603	3,969,496	6,256,411	10,225,907
3.2.3.2 Para Satım Opsiyonları		2,154,565	6,636,019	8,790,584	4,576,617	5,427,292	10,003,909
3.2.3.3 Faiz Alım Opsiyonları		-	-	-	111,800	32,231	144,031
3.2.3.4 Faiz Satım Opsiyonları		-	2,324	2,324	100,000	32,231	132,231
3.2.3.5 Menkul Değerler Alım Opsiyonları		-	-	-	-	-	-
3.2.3.6 Menkul Değerler Satım Opsiyonları		-	-	-	-	-	-
3.2.4 Futures Para İşlemleri		-	-	-	-	-	-
3.2.4.1 Futures Para Alım İşlemleri		-	-	-	-	-	-
3.2.4.2 Futures Para Satım İşlemleri		-	-	-	-	-	-
3.2.5 Futures Faiz Alım-Satım İşlemleri		-	-	-	-	-	-
3.2.5.1 Futures Faiz Alım İşlemleri		-	-	-	-	-	-
3.2.5.2 Futures Faiz Satım İşlemleri		-	-	-	-	-	-
3.2.6 Diğer		-	3,425	3,425	-	-	-
B. EMANET VE REHİNLİ KIYMETLER (IV+V+VI)		138,891,704	20,338,707	159,230,411	119,812,537	22,597,297	142,409,834
IV. EMANET KIYMETLER		28,952,363	1,653,942	30,606,305	26,419,033	1,712,075	28,131,108
4.1 Müşteri Fon ve Portföy Mevcutları		1,666,897	20	1,666,917	1,726,150	56	1,726,206
4.2 Emanete Alınan Menkul Değerler		16,934,690	410,826	17,345,516	15,714,865	399,512	16,114,377
4.3 Tahsile Alınan Çekler		9,910,466	968,716	10,879,182	8,587,081	879,545	9,466,626
4.4 Tahsile Alınan Ticari Senetler		369,231	107,040	476,271	390,735	112,718	503,453
4.5 Tahsile Alınan Diğer Kıymetler		-	167,340	167,340	103	320,244	320,347
4.6 İhracat Aracı Olunan Kıymetler		-	-	-	-	-	-
4.7 Diğer Emanet Kıymetler		71,079	-	71,079	99	-	99
4.8 Emanet Kıymet Alanlar		-	-	-	-	-	-
V. REHİNLİ KIYMETLER		109,768,918	18,643,929	128,412,847	93,267,521	20,845,763	114,113,284
5.1 Menkul Kıymetler		773,354	16,333	789,687	583,589	19,982	603,571
5.2 Teminat Senetleri		52,933,771	13,909,835	66,843,606	47,924,350	13,954,626	61,878,976
5.3 Emtia		53,640	211,098	264,738	70,351	166,369	236,720
5.4 Varant		-	-	-	-	-	-
5.5 Gayrimenkul		49,443,763	3,131,992	52,575,755	38,664,915	4,912,365	43,577,280
5.6 Diğer Rehinli Kıymetler		6,564,390	1,374,671	7,939,061	6,024,316	1,792,421	7,816,737
5.7 Rehinli Kıymet Alanlar		-	-	-	-	-	-
VI. KABUL EDİLEN AVALLER VE KEFALETLER		170,423	40,836	211,259	125,983	39,459	165,442
BİLANÇO DIŞI HESAPLAR TOPLAMI (A+B)		188,186,014	70,537,380	258,723,394	161,661,342	66,079,693	227,741,035

İlişikteki notlar bu finansal tabloların tamamlayıcı parçalarıdır.

TÜRK EKONOMİ BANKASI ANONİM ŞİRKETİ
1 OCAK – 31 ARALIK 2014 HESAP DÖNEMİNE AİT
KONSOLİDE GELİR TABLOLARI
(Tutarlar aksi belirtilmedikçe Bin Türk Lirası (TL) olarak ifade edilmiştir.)

III. KONSOLİDE GELİR TABLOSU

	5. Bölüm Dipnot	Bağımsız Denetimden Geçmiş Cari Dönem 01.01-31.12.2014	Bağımsız Denetimden Geçmiş Önceki Dönem 01.01-31.12.2013
I. FAİZ GELİRLERİ	(IV-1)	5,379,387	4,171,277
1.1 Kredilerden Alınan Faizler		4,786,115	3,705,072
1.2 Zorunlu Karşılıklardan Alınan Faizler		1,775	-
1.3 Bankalardan Alınan Faizler		31,953	8,344
1.4 Para Piyasası İşlemlerinden Alınan Faizler		32,844	11,176
1.5 Menkul Değerlerden Alınan Faizler		426,309	364,175
1.5.1 Alım Satım Amaçlı Finansal Varlıklardan		33,714	63,463
1.5.2 Gerçeğe Uygun Değer Farkı Kâr/ Zarara Yansıtılan Olarak Sınıflandırılan FV		-	-
1.5.3 Satılmaya Hazır Finansal Varlıklardan		363,518	292,347
1.5.4 Vadeye Kadar Elde Tutulacak Yatırımlardan		29,077	8,365
1.6 Finansal Kiralama Gelirleri		-	-
1.7 Diğer Faiz Gelirleri	(IV-12)	100,391	82,510
II. FAİZ GİDERLERİ	(IV-2)	2,704,377	2,106,816
2.1 Mevduata Verilen Faizler		2,247,109	1,757,158
2.2 Kullanılan Kredilere Verilen Faizler		234,947	235,124
2.3 Para Piyasası İşlemlerine Verilen Faizler		141,169	47,987
2.4 İhraç Edilen Menkul Kıymetlere Verilen Faizler		55,521	32,288
2.5 Diğer Faiz Giderleri		25,631	34,259
III. NET FAİZ GELİRİ (I - II)		2,675,010	2,064,461
IV. NET ÜCRET VE KOMİSYON GELİRLERİ/GİDERLERİ		933,158	701,692
4.1 Alınan Ücret ve Komisyonlar		1,369,779	1,024,069
4.1.1 Gayri Nakdi Kredilerden		123,100	109,303
4.1.2 Diğer	(IV-12)	1,246,679	914,766
4.2 Verilen Ücret ve Komisyonlar		436,621	322,377
4.2.1 Gayri Nakdi Kredilere Verilen		2,069	1,646
4.2.2 Diğer	(IV-12)	434,552	320,731
V. TEMETTÜ GELİRLERİ	(IV-3)	1,339	1,761
VI. TİCARİ KÂR / ZARAR (Net)	(IV-4)	(372,359)	66,520
6.1 Sermaye Piyasası İşlemleri Kârı/Zararı		13,098	40,831
6.2 Türev Finansal İşlemlerden Kâr/Zarar		(843,449)	452,086
6.3 Kambiyo İşlemleri Kârı/Zararı		457,992	(426,397)
VII. DİĞER FAALİYET GELİRLERİ	(IV-5)	209,802	182,270
VIII. FAALİYET GELİRLERİ TOPLAMI (III+IV+V+VI+VII)		3,446,950	3,016,704
IX. KREDİ VE DİĞER ALACAKLAR DEĞER DÜŞÜŞ KARŞILIĞI (-)	(IV-6)	575,846	496,196
X. DİĞER FAALİYET GİDERLERİ (-)	(IV-7)	2,044,503	1,775,151
XI. NET FAALİYET KÂRI/ZARARI (VIII-IX-X)		826,601	745,357
XII. BİRLEŞME İŞLEMİ SONRASINDA GELİR OLARAK KAYDEDİLEN FAZLALIK TUTARI		-	-
XIII. ÖZKAYNAK YÖNTEMİ UYGULANAN ORTAKLIKLARDAN KÂR/ZARAR		-	-
XIV. NET PARASAL POZİSYON KÂRI/ZARARI		-	-
XV. SÜRDÜRÜLEN FAALİYETLER VERGİ ÖNCESİ K/Z (XI+...+XIV)	(IV-8)	826,601	745,357
XVI. SÜRDÜRÜLEN FAALİYETLER VERGİ KARŞILIĞI (±)	(IV-9)	(184,147)	(174,813)
16.1 Cari Vergi Karşılığı		(246,967)	(71,155)
16.2 Ertelenmiş Vergi Karşılığı		62,820	(103,658)
XVII. SÜRDÜRÜLEN FAALİYETLER DÖNEM NET K/Z (XV±XVI)	(IV-10)	642,454	570,544
XVIII. DURDURULAN FAALİYETLERDEN GELİRLER		-	-
18.1 Satış Amaçlı Elde Tutulan Duran Varlık Gelirleri		-	-
18.2 İştirak, Bağlı Ortaklık ve Birlikte Kontrol Edilen Ortaklıklar (İş Ort.) Satış Karları		-	-
18.3 Diğer Durdurulan Faaliyet Gelirleri		-	-
XIX. DURDURULAN FAALİYETLERDEN GİDERLER (-)		-	-
19.1 Satış Amaçlı Elde Tutulan Duran Varlık Giderleri		-	-
19.2 İştirak, Bağlı Ortaklık ve Birlikte Kontrol Edilen Ortaklıklar (İş Ort.) Satış Zararları		-	-
19.3 Diğer Durdurulan Faaliyet Giderleri		-	-
XX. DURDURULAN FAALİYETLER VERGİ ÖNCESİ K/Z (XVIII-XIX)	(IV-8)	-	-
XXI. DURDURULAN FAALİYETLER VERGİ KARŞILIĞI (±)		-	-
21.1 Cari Vergi Karşılığı		-	-
21.2 Ertelenmiş Vergi Karşılığı		-	-
XXII. DURDURULAN FAALİYETLER DÖNEM NET K/Z (XX±XXI)	(IV-10)	-	-
XXIII. NET DÖNEM KARI/ZARARI (XVII+XXII)	(IV-11)	642,454	570,544
23.1 Grubun Kârı / Zararı		641,546	568,816
23.2 Azınlık Payları Kârı / Zararı (-)		908	1,728
Hisse Başına Kâr / Zarar		0.2910	0.2580

İlişikteki notlar bu finansal tabloların tamamlayıcı parçalarıdır.

TÜRK EKONOMİ BANKASI ANONİM ŞİRKETİ
1 OCAK – 31 ARALIK 2014 HESAP DÖNEMİNE AİT
ÖZKAYNAKLARDA MUHASEBELEŞTİRİLEN GELİR GİDER KALEMLERİNE İLİŞKİN
KONSOLİDE TABLOLAR

(Tutarlar aksi belirtilmedikçe Bin Türk Lirası (TL) olarak ifade edilmiştir.)

IV. ÖZKAYNAKLARDA MUHASEBELEŞTİRİLEN GELİR GİDER KALEMLERİNE İLİŞKİN TABLO

	Bağımsız Denetimden Geçmiş Cari Dönem 01.01-31.12.2014	Bağımsız Denetimden Geçmiş Önceki Dönem 01.01-31.12.2013
I. MENKUL DEĞERLER DEĞERLEME FARKLARINA SATILMAYA HAZİR FİNANSAL VARLIKLARDAN EKLENEN	109,999	(108,114)
II. MADDİ DURAN VARLIKLAR YENİDEN DEĞERLEME FARKLARI	-	-
III. MADDİ OLMAYAN DURAN VARLIKLAR YENİDEN DEĞERLEME FARKLARI	-	-
IV. YABANCI PARA İŞLEMLER İÇİN KUR ÇEVİRİM FARKLARI	(12,472)	57,465
V. NAKİT AKIŞ RİSKİNDEN KORUNMA AMAÇLI TÜREV FİNANSAL VARLIKLARA İLİŞKİN KÂR/ZARAR (Gerçeğe Uygun Değer Değişikliklerinin Etkin Kısım)	(115,379)	102,314
VI. YURTDIŞINDAKİ NET YATIRIM RİSKİNDEN KORUNMA AMAÇLI TÜREV FİNANSAL VARLIKLARA İLİŞKİN KÂR/ZARAR (Gerçeğe Uygun Değer Değişikliklerinin Etkin Kısım)	-	-
VII. MUHASEBE POLİTİKASINDA YAPILAN DEĞİŞİKLİKLER İLE HATALARIN DÜZELTİLMESİNİN ETKİSİ	-	-
VIII. TMS UYARINCA ÖZKAYNAKLARDA MUHASEBELEŞTİRİLEN DİĞER GELİR GİDER UNSURLARI	13,964	24,151
IX. DEĞERLEME FARKLARINA AİT ERTELENMİŞ VERGİ	(1,888)	(3,533)
X. DOĞRUDAN ÖZKAYNAK ALTINDA MUHASEBELEŞTİRİLEN NET GELİR/GİDER (I+II+...+IX)	(5,776)	72,283
XI. DÖNEM KÂRI/ZARARI	(9,713)	(72,032)
11.1 Menkul Değerlerin Gerçeğe Uygun Değerindeki Net Değişme (Kar-Zarara Transfer)	(9,713)	(72,032)
11.2 Nakit Akış Riskinden Korunma Amaçlı Türev Finansal Varlıklardan Yeniden Sınıflandırılan ve Gelir Tablosunda Gösterilen Kısım	-	-
11.3 Yurtdışıdaki Net Yatırım Riskinden Korunma Amaçlı Yeniden Sınıflandırılan ve Gelir Tablosunda Gösterilen Kısım	-	-
11.4 Diğer	-	-
XII. DÖNEME İLİŞKİN MUHASEBELEŞTİRİLEN TOPLAM KÂR/ZARAR (X±XI) (*)	(15,489)	251

(*) Azınlık Payları dahil edilmiştir

İlişikteki notlar bu finansal tabloların tamamlayıcı parçalarıdır.

TÜRK EKONOMİ BANKASI ANONİM ŞİRKETİ
1 OCAK - 31 ARALIK 2013 HESAP DÖNEMİNE AİT
KONSOLİDE ÖZKAYNAK DEĞİŞİM TABLOSU
(Tutarlar aksi belirtilmedikçe Bin Türk Lirası (TL) olarak ifade edilmiştir.)

V. KONSOLİDE ÖZKAYNAK DEĞİŞİM TABLOSU

Bağımsız Denetimden Geçmiş												Maddi ve Maddi Olmayan		Riskten		A./Durdurulan		Aznlık			
		Ödenmiş	Ödenmiş	Hisse	Senedi	Yasal		Olağanüstü	Diğer	Dönem	Geçmiş Dür	Menkul Değer	Duran	Ortaklıklardan	Hisse	Korunma	F.İlişkin	Satış	Aznlık	Aznlık	Toplam
Dipnot	Sermaye	Enflasyon	Hisse	Senedi	Yasal	Statü	Yedek	Yedek	Net	Kar/	Kar/ (Zar)	Değerleme	Varlık	Bedelsiz	Senetleri	Fonları	Dur.V.Bir.	Değ.F	Payları	Payları	Özkaynak
Önceki Dönem – 01.01-31.12.2013																					
I.	Dönem Başı Bakiyesi 31.12.2012	2,204,390	200,262	2,565	-	143,555	-	1,283,027	553,378	-	496,894	55,739	101,391	527	(49,666)	-	-	-	4,992,062	7,702	4,999,764
II.	TMS 8 Uyarınca Yapılan Düzeltmeler	-	-	-	-	-	-	-	-	-	-	-	-	-	-	-	-	-	-	-	-
2.1	Hataların Düzeltilmesinin Etkisi	-	-	-	-	-	-	-	-	-	-	-	-	-	-	-	-	-	-	-	-
2.2	Muhasebe Politikasında Yapılan Değişikliklerin Etkisi	-	-	-	-	-	-	-	-	-	-	-	-	-	-	-	-	-	-	-	-
III.	Yeni Bakiye (I+II)	2,204,390	200,262	2,565	-	143,555	-	1,283,027	553,378	-	496,894	55,739	101,391	527	(49,666)	-	-	-	4,992,062	7,702	4,999,764
IV.	Dönem İçindeki Değişimler	-	-	-	-	-	-	-	-	-	-	-	-	-	-	-	-	-	-	-	-
V.	Birleşmeden Kaynaklanan Artış/Azalış	-	-	-	-	-	-	-	-	-	-	-	-	-	-	-	-	-	-	-	-
VI.	Menkul Değerler Değerleme Farkları	(V-a)	-	-	-	-	-	-	-	-	-	(158,386)	-	-	-	-	-	-	(158,386)	(43)	(158,429)
VII.	Riskten Korunma Fonları (Etkin Kısım)	(V-b)	-	-	-	-	-	-	-	-	-	-	-	-	-	81,851	-	-	81,851	-	81,851
6.1	Nakit Akış Riskinden Korunma Amaçlı	-	-	-	-	-	-	-	-	-	-	-	-	-	-	81,851	-	-	81,851	-	81,851
6.2	Yurtdışındaki Net Yatırım Riskinden Korunma Amaçlı	-	-	-	-	-	-	-	-	-	-	-	-	-	-	-	-	-	-	-	-
VIII.	Maddi Duran Varlıklar Yeniden Değerleme Farkları	-	-	-	-	-	-	-	-	-	-	-	-	-	-	-	-	-	-	-	-
IX.	Maddi Olmayan Duran Varlıklar Yeniden Değerleme Farkları	-	-	-	-	-	-	-	-	-	-	-	-	-	-	-	-	-	-	-	-
X.	İştirakler, Bağlı Ort. ve Birlikte Kontrol Edilen Ort.(İş Ort.) Bedelsiz HS	-	-	-	-	-	-	-	-	-	-	-	-	-	-	-	-	-	-	-	-
XI.	Kur Farkları	(V-c)	-	-	-	-	-	-	57,465	-	-	-	-	-	-	-	-	-	57,465	-	57,465
XII.	Varlıkların Elden Çıkarılmasından Kaynaklanan Değişiklik	-	-	-	-	-	-	-	-	-	-	-	-	-	-	-	-	-	-	-	-
XIII.	Varlıkların Yeniden Sınıflandırılmasından Kaynaklanan Değişiklik	-	-	-	-	-	-	-	-	-	-	-	-	-	-	-	-	-	-	-	-
XIV.	İştirak Özkaynağındaki Değişikliklerin Banka Özkaynağına Etkisi	-	-	-	-	-	-	-	-	-	-	-	-	-	-	-	-	-	-	-	-
XV.	Sermaye Artırımı	-	-	-	-	-	-	-	-	-	-	-	-	-	-	-	-	-	-	-	-
14.1	Nakden	-	-	-	-	-	-	-	-	-	-	-	-	-	-	-	-	-	-	-	-
14.2	İç Kaynaklardan	-	-	-	-	-	-	-	-	-	-	-	-	-	-	-	-	-	-	-	-
XVI.	Hisse Senedi İhraç Primi	(V-h)	-	-	-	-	-	-	-	-	-	-	-	-	-	-	-	-	-	-	-
XVII.	Hisse Senedi İptal Kârları	-	-	-	-	-	-	-	-	-	-	-	-	-	-	-	-	-	-	-	-
XVIII.	Ödenmiş Sermaye Enflasyon Düzeltme Farkı	-	-	-	-	-	-	-	-	-	-	-	-	-	-	-	-	-	-	-	-
XIX.	Diğer	-	-	-	-	-	-	-	19,321	-	-	-	-	-	-	-	-	-	19,321	-	19,321
XX.	Dönem Net Karı veya Zararı	-	-	-	-	-	-	-	568,816	-	-	-	-	-	-	-	-	-	568,816	1,728	570,544
XXI.	Kar Dağıtım	-	-	-	-	-	-	-	-	-	-	-	-	-	-	-	-	-	-	(1,397)	(1,397)
20.1	Dağıtılan Temettü	-	-	-	-	-	-	-	-	-	(487,397)	-	-	-	-	-	-	-	-	(1,397)	(1,397)
20.2	Yedeklere Aktarılan Tutarlar	-	-	-	-	-	26,864	-	297,377	163,156	-	-	-	-	-	-	-	-	-	-	-
20.3	Diğer	-	-	-	-	-	-	-	-	-	(487,397)	-	-	-	-	-	-	-	-	-	-
Dönem Sonu Bakiyesi 31.12.2013																					
(III+IV+V+VI+VII+VIII+IX+X+XI+XII+XIII+XIV+XV+XVI+XVII+XVIII+XIX+XX)																					
		2,204,390	200,262	2,565	-	170,419	-	1,580,404	793,320	568,816	9,497	(102,647)	101,391	527	32,185	-	-	-	5,561,129	7,990	5,569,119

İlişikteki notlar bu finansal tabloların tamamlayıcı parçalarıdır.

TÜRK EKONOMİ BANKASI ANONİM ŞİRKETİ
1 OCAK – 31 ARALIK 2014 HESAP DÖNEMİNE AİT
KONSOLİDE ÖZKAYNAK DEĞİŞİM TABLOSU
(Tutarlar aksi belirtilmedikçe Bin Türk Lirası (TL) olarak ifade edilmiştir.)

V. KONSOLİDE ÖZKAYNAK DEĞİŞİM TABLOSU

Bağımsız Denetimden Geçmiş																				
	Dipnot	Ödenmiş Sermaye	Ödenmiş Sermaye Enflasyon Düzeltme Farkı	Hisse Senedi İhraç Primleri	Hisse Senedi İptal Karları	Yasal Yedek Akçeler	Statü Yedekleri	Olağanüstü Yedek Akçe	Diğer Yedekler	Dönem Net Karı/ Zararı	Geçmiş Dönem Karı/ (Zararı)	Menkul Değer Değerleme Farka	Maddi ve Maddi Olmayan Duran Varlık YDF	Ortaklıklardan Bedelsiz Hisse Senetleri	Riskten Korunma Fonları	A./Durdurulan F.İlişkin Dur.V.Bir. Değ.F	Satış Azınlık Payları Hariç Toplam Özkaynak	Azınlık Payları	Toplam Özkaynak	
I.	Cari Dönem 01.01-31.12.2014																			
	Dönem Başı Bakiyesi 31.12.2013	2,204,390	200,262	2,565	-	170,419	-	1,580,404	793,320	-	578,313	(102,647)	101,391	527	32,185	-	5,561,129	7,990	5,569,119	
	Dönem İçindeki Değişimler	-	-	-	-	-	-	-	-	-	-	-	-	-	-	-	-	-	-	-
II.	Birleşmeden Kaynaklanan Artış/Azalış	-	-	-	-	-	-	-	-	-	-	-	-	-	-	-	-	-	-	-
III.	Menkul Değerler Değerleme Farkları	(V-a)	-	-	-	-	-	-	-	-	-	78,069	-	-	-	-	78,069	45	78,114	
IV.	Riskten Korunma Fonları (Etkin Kısım)	(V-b)	-	-	-	-	-	-	-	-	-	-	-	-	(92,303)	-	(92,303)	-	(92,303)	
4.1	Nakit Akış Riskinden Korunma Amaçlı	-	-	-	-	-	-	-	-	-	-	-	-	-	(92,303)	-	(92,303)	-	(92,303)	
4.2	Yurtdışındaki Net Yatırım Riskinden Korunma Amaçlı	-	-	-	-	-	-	-	-	-	-	-	-	-	-	-	-	-	-	
V.	Maddi Duran Varlıklar Yeniden Değerleme Farkları	-	-	-	-	-	-	-	-	-	-	-	-	-	-	-	-	-	-	
VI.	Maddi Olmayan Duran Varlıklar Yeniden Değerleme Farkları	-	-	-	-	-	-	-	-	-	-	-	-	-	-	-	-	-	-	
VII.	İştirakler, Bağlı Ort. Ve Birlikte Kontrol Edilen Ort.(İş Ort.) Bedelsiz HS	-	-	-	-	-	-	-	-	-	-	-	-	-	-	-	-	-	-	
VIII.	Kur Farkları	(V-c)	-	-	-	-	-	-	(12,472)	-	-	-	-	-	-	-	(12,472)	-	(12,472)	
IX.	Varlıkların Elden Çıkarılmasından Kaynaklanan Değişiklik	-	-	-	-	-	-	-	-	-	-	-	-	-	-	-	-	-	-	
X.	Varlıkların Yeniden Sınıflandırılmasından Kaynaklanan Değişiklik	-	-	-	-	-	-	-	-	-	-	-	-	-	-	-	-	-	-	
XI.	İştirak Özkaynağındaki Değişikliklerin Banka Özkaynağına Etkisi	-	-	-	-	-	-	-	-	-	-	-	-	-	-	-	-	-	-	
XII.	Sermaye Artırımı	-	-	-	-	-	-	-	-	-	-	-	-	-	-	-	-	-	-	
12.1	Nakden	-	-	-	-	-	-	-	-	-	-	-	-	-	-	-	-	-	-	
12.2	İç Kaynaklardan	-	-	-	-	-	-	-	-	-	-	-	-	-	-	-	-	-	-	
XIII.	Hisse Senedi İhraç Primi	(V-h)	-	-	-	-	-	-	-	-	-	-	-	-	-	-	-	-	-	
XIV.	Hisse Senedi İptal Karları	-	-	-	-	-	-	-	-	-	-	-	-	-	-	-	-	-	-	
XV.	Ödenmiş Sermaye Enflasyon Düzeltme Farka	-	-	-	-	-	-	-	-	-	-	-	-	-	-	-	-	-	-	
XVI.	Diğer	-	-	-	-	-	-	9,400	11,201	-	-	-	(9,400)	-	-	-	11,201	(29)	11,172	
XVII.	Dönem Net Karı veya Zararı	-	-	-	-	-	-	-	-	641,546	-	-	-	-	-	-	641,546	908	642,454	
XVIII.	Kar Dağıtımı	-	-	-	-	26,447	-	542,369	-	-	(568,816)	-	-	-	-	-	-	(1,524)	(1,524)	
18.1	Dağıtılan Temettü	-	-	-	-	-	-	-	-	-	-	-	-	-	-	-	-	-	-	
18.2	Yedeklere Aktarılan Tutarlar	-	-	-	-	26,447	-	542,369	-	-	(568,816)	-	-	-	-	-	-	-	-	
18.3	Diğer	-	-	-	-	-	-	-	-	-	-	-	-	-	-	-	-	-	-	
	Dönem Sonu Bakiyesi 31.12.2014																			
	(I+II+III+IV+V+VI+VII+VIII+IX+X+XI+XII+XIII+XIV+XV+XVI+XVII+XVIII)	2,204,390	200,262	2,565	-	196,866	-	2,132,173	792,049	641,546	9,497	(24,578)	91,991	527	(60,118)	-	6,187,170	7,390	6,194,560	

İlişikteki notlar bu finansal tabloların tamamlayıcı parçalarıdır.

TÜRK EKONOMİ BANKASI ANONİM ŞİRKETİ
1 OCAK - 31 ARALIK 2014 HESAP DÖNEMİNE AİT
KONSOLİDE NAKİT AKIŞ TABLOSU
(Tutarlar aksi belirtilmedikçe Bin Türk Lirası (TL) olarak ifade edilmiştir.)

VI. KONSOLİDE NAKİT AKIŞ TABLOSU

	Bağımsız Denetimden Geçmiş Cari Dönem 01.01-31.12.2014	Bağımsız Denetimden Geçmiş Önceki Dönem 01.01-31.12.2013
A. BANKACILIK FAALİYETLERİNE İLİŞKİN NAKİT AKIMLARI		
1.1 Bankacılık Faaliyet Konusu Aktif ve Pasiflerdeki Değişim Öncesi Faaliyet Kârı	2,091,521	1,515,984
1.1.1 Alınan Faizler	5,242,198	3,559,819
1.1.2 Ödenen Faizler	(2,444,640)	(1,965,628)
1.1.3 Alınan Temettümler	-	55
1.1.4 Alınan Ücret ve Komisyonlar	1,996,238	1,214,409
1.1.5 Elde Edilen Diğer Kazançlar	691,852	597,913
1.1.6 Zarar Olarak Muhasebeleştirilen Donuk Alacaklardan Tahsilatlar	445,072	390,110
1.1.7 Personele ve Hizmet Tedarik Edenlere Yapılan Nakit Ödemeler	(874,750)	(771,042)
1.1.8 Ödenen Vergiler	(172,218)	(117,592)
1.1.9 Diğer	(VI-1) (2,792,231)	(1,392,060)
1.2 Bankacılık Faaliyetleri Konusu Aktif ve Pasiflerdeki Değişim	(876,062)	(2,761,426)
1.2.1 Alım Satım Amaçlı Finansal Varlıklarda Net Azalış / (Artış)	565,077	(195,060)
1.2.2 Gerçeğe Uygun Değer Farkı Kâr veya Zarara Yansıtılan Finansal Varlıklarda Net (Artış) / Azalış	-	-
1.2.3 Bankalar Hesabındaki Net Azalış/(Artış)	(83,368)	194,910
1.2.4 Kredilerdeki Net (Artış)	(7,062,956)	(8,930,049)
1.2.5 Diğer Aktiflerde Net (Artış)	(VI-1) (1,442,992)	(2,226,953)
1.2.6 Bankaların Mevduatlarında Net Artış / (Azalış)	447,534	1,722,359
1.2.7 Diğer Mevduatlarda Net Artış	5,104,841	4,879,912
1.2.8 Alınan Kredilerdeki Net Artış / (Azalış)	2,389,200	1,970,433
1.2.9 Vadesi Gelmiş Borçlarda Net Artış / (Azalış)	-	-
1.2.10 Diğer Borçlarda Net Artış / (Azalış)	(VI-1) (793,398)	(176,978)
I. Bankacılık Faaliyetlerinden Kaynaklanan Net Nakit Akımı	1,215,459	(1,245,442)
B. YATIRIM FAALİYETLERİNE İLİŞKİN NAKİT AKIMLARI		
II. Yatırım Faaliyetlerinden Kaynaklanan Net Nakit Akımı	(20,094)	(741,320)
2.1 İktisap Edilen Bağlı Ortaklık ve İştirakler ve Birlikte Kontrol Edilen Ortaklıklar (İş Ortaklıkları)	-	-
2.2 Elden Çıkarılan Bağlı Ortaklık ve İştirakler ve Birlikte Kontrol Edilen Ortaklıklar (İş Ortaklıkları)	-	-
2.3 Satın Alınan Menkuller ve Gayrimenkuller	(82,244)	(145,952)
2.4 Elden Çıkarılan Menkul ve Gayrimenkuller	10,571	1,746
2.5 Elde Edilen Satılmaya Hazır Finansal Varlıklar	(3,905,754)	(6,909,289)
2.6 Elden Çıkarılan Satılmaya Hazır Finansal Varlıklar	3,985,310	6,331,629
2.7 Satın Alınan Yatırım Amaçlı Menkul Değerler	-	-
2.8 Satılan Yatırım Amaçlı Menkul Değerler	-	26,142
2.9 Diğer	(VI-1) (27,977)	(45,596)
C. FİNANSMAN FAALİYETLERİNE İLİŞKİN NAKİT AKIMLARI		
III. Finansman Faaliyetlerinden Sağlanan Net Nakit	282,481	288,616
3.1 Krediler ve İhraç Edilen Menkul Değerlerden Sağlanan Nakit	1,604,439	765,060
3.2 Krediler ve İhraç Edilen Menkul Değerlerden Kaynaklanan Nakit Çıkışı	(1,321,806)	(476,286)
3.3 İhraç Edilen Sermaye Araçları	-	-
3.4 Temettü Ödemeleri	-	-
3.5 Finansal Kiralamaya İlişkin Ödemeler	(152)	(158)
3.6 Diğer	-	-
IV. Döviz Kurundaki Değişimin Nakit ve Nakde Eşdeğer Varlıklar Üzerindeki Etkisi	(VI-1) 9,874	67,874
V. Nakit ve Nakde Eşdeğer Varlıklardaki Net Artış	1,487,720	(1,630,272)
VI. Dönem Başındaki Nakit ve Nakde Eşdeğer Varlıklar	(VI-2) 1,951,502	3,581,774
VII. Dönem Sonundaki Nakit ve Nakde Eşdeğer Varlıklar	(VI-2) 3,439,222	1,951,502

İlişikteki notlar bu finansal tabloların tamamlayıcı parçalarıdır.

TÜRK EKONOMİ BANKASI ANONİM ŞİRKETİ
31 ARALIK 2014 VE 2013 TARİHLERİNDE SONA EREN HESAP DÖNEMLERİNE AİT
KONSOLİDE KAR DAĞITIM TABLOLARI

(Tutarlar aksi belirtilmedikçe Bin Türk Lirası (TL) olarak ifade edilmiştir.)

VII. KONSOLİDE KAR DAĞITIM TABLOSU

	Bağımsız Denetimden Geçmiş Cari Dönem 31.12.2014(*)	Bağımsız Denetimden Geçmiş Önceki Dönem 31.12.2013(*)
I. DÖNEM KÂRININ DAĞITIMI		
1.1 DÖNEM KÂRI	-	-
1.2 ÖDENECEK VERGİ VE YASAL YÜKÜMLÜLÜKLER (-)	-	-
1.2.1 Kurumlar Vergisi (Gelir Vergisi)	-	-
1.2.2 Gelir Vergisi Kesintisi	-	-
1.2.3 Diğer Vergi ve Yasal Yükümlülükler	-	-
A. NET DÖNEM KÂRI (1.1-1.2)	-	-
1.3 GEÇMİŞ DÖNEMLER ZARARI (-)	-	-
1.4 BİRİNCİ TERTİP YASAL YEDEK AKÇE (-)	-	-
1.5 BANKADA BIRAKILMASI VE TASARRUFU ZORUNLU YASAL FONLAR (-)	-	-
B. DAĞITILABİLİR NET DÖNEM KÂRI [(A)-(1.3+1.4+1.5)]	-	-
1.6 ORTAKLARA BİRİNCİ TEMETTÜ (-)	-	-
1.6.1 Hisse Senedi Sahiplerine	-	-
1.6.2 İmtiyazlı Hisse Senedi Sahiplerine	-	-
1.6.3 Katılma İntifa Senetlerine	-	-
1.6.4 Kâra İştirakli Tahvillere	-	-
1.6.5 Kâr ve Zarar Ortaklığı Belgesi Sahiplerine	-	-
1.7 PERSONELE TEMETTÜ (-)	-	-
1.8 YÖNETİM KURULUNA TEMETTÜ (-)	-	-
1.9 ORTAKLARA İKİNCİ TEMETTÜ (-)	-	-
1.9.1 Hisse Senedi Sahiplerine	-	-
1.9.2 İmtiyazlı Hisse Senedi Sahiplerine	-	-
1.9.3 Katılma İntifa Senetlerine	-	-
1.9.4 Kâra İştirakli Tahvillere	-	-
1.9.5 Kâr ve Zarar Ortaklığı Belgesi Sahiplerine	-	-
1.10 İKİNCİ TERTİP YASAL YEDEK AKÇE (-)	-	-
1.11 STATÜ YEDEKLERİ (-)	-	-
1.12 OLAĞANÜSTÜ YEDEKLER	-	-
1.13 DİĞER YEDEKLER	-	-
1.14 ÖZEL FONLAR	-	-
II. YEDEKLERDEN DAĞITIM		
2.1 DAĞITILAN YEDEKLER	-	-
2.2 İKİNCİ TERTİP YASAL YEDEKLER (-)	-	-
2.3 ORTAKLARA PAY (-)	-	-
2.3.1 Hisse Senedi Sahiplerine	-	-
2.3.2 İmtiyazlı Hisse Senedi Sahiplerine	-	-
2.3.3 Katılma İntifa Senetlerine	-	-
2.3.4 Kâra İştirakli Tahvillere	-	-
2.3.5 Kâr ve Zarar Ortaklığı Belgesi Sahiplerine	-	-
2.4 PERSONELE PAY (-)	-	-
2.5 YÖNETİM KURULUNA PAY (-)	-	-
III. HİSSE BAŞINA KÂR		
3.1 HİSSE SENEDİ SAHİPLERİNE	-	-
3.2 HİSSE SENEDİ SAHİPLERİNE (%)	-	-
3.3 İMTİYAZLI HİSSE SENEDİ SAHİPLERİNE	-	-
3.4 İMTİYAZLI HİSSE SENEDİ SAHİPLERİNE (%)	-	-
IV. HİSSE BAŞINA TEMETTÜ		
4.1 HİSSE SENEDİ SAHİPLERİNE	-	-
4.2 HİSSE SENEDİ SAHİPLERİNE (%)	-	-
4.3 İMTİYAZLI HİSSE SENEDİ SAHİPLERİNE	-	-
4.4 İMTİYAZLI HİSSE SENEDİ SAHİPLERİNE (%)	-	-

(*) Banka konsolide kar dağıtımını yapmamaktadır.

İlişikteki notlar bu finansal tabloların tamamlayıcı parçalarıdır

TÜRK EKONOMİ BANKASI ANONİM ŞİRKETİ
1 OCAK – 31 ARALIK 2014 HESAP DÖNEMİNE AİT
KONSOLİDE FİNANSAL TABLOLARA İLİŞKİN AÇIKLAMA VE DİPNOTLAR
(Tutarlar aksi belirtilmedikçe Bin Türk Lirası (TL) olarak ifade edilmiştir.)

ÜÇÜNCÜ BÖLÜM
MUHASEBE POLİTİKALARI

I. Sunum Esaslarına İlişkin Açıklamalar

Ana Ortaklık Banka, yasal kayıtlarını, finansal tablolarını ve finansal tablolarına dayanak oluşturan dokümanlarını Bankaların Muhasebe Uygulamalarına ve Belgelerin Saklanması İlişkin Usul ve Esaslar Hakkında Yönetmeliğe, Kamu Gözetimi Muhasebe ve Denetim Standartları Kurumu (“KGK”) tarafından yürürlüğe konulmuş olan Türkiye Muhasebe Standartları (“TMS”) ve Türkiye Finansal Raporlama Standartları (“TFRS”) ile bunlara ilişkin ek ve yorumlara (tümü “Türkiye Muhasebe Standartları” ya da “TMS”), Bankacılık Düzenleme ve Denetleme Kurulu tarafından muhasebe ve finansal raporlama esaslarına ilişkin yayımlanan diğer yönetmelik, tebliğ ve genelgeler ile Bankacılık Düzenleme ve Denetleme Kurumu (“BDDK”) tarafından yapılan açıklamalar, Türk Ticaret Mevzuatı ve Vergi Mevzuatına uygun olarak hazırlanmaktadır. Kamuya açıklanacak finansal tabloların biçim ve içerikleri ile açıklama ve dipnotları 28 Haziran 2012 tarih ve 28337 sayılı Resmî Gazete’de yayımlanan “Bankalarca Kamuya Açıklanacak Finansal Tablolar ile Bunlara İlişkin Açıklama ve Dipnotlar Hakkında Tebliğ” ile eklerine ve değişiklikler getiren tebliğlere uygun olarak hazırlanmıştır.

Geçmiş dönem finansal tablolar, 16 Ocak 2005 tarihli ve 25702 sayılı Resmî Gazete’de yayımlanan Türkiye Muhasebe Standartları (“TMS”) 1 - Finansal Tabloların Hazırlanma ve Sunulma Esaslarına İlişkin Kavramsal Çerçeve Hakkında Tebliğ hükümleri çerçevesinde Türkiye Muhasebe Standartları ile Türkiye Finansal Raporlama Standartları’na ve BDDK tarafından muhasebe ve finansal raporlama esaslarına ilişkin yayımlanan diğer yönetmelik, açıklama ve genelgelere uygun olarak muhasebeleştirilmiş, buna ilave olarak cari dönem finansal tabloları ile karşılaştırılabilir olarak verilebilmesi için gerekli sınıflandırmalar yapılmıştır.

II. Finansal Araçların Kullanım Stratejisi ve Yabancı Para Cinsinden İşlemlere İlişkin Açıklamalar

Finansal Araçların Kullanım Stratejisi

Grup KOBİ’lerden uluslararası şirketlere ve küçük bireysel yatırımcıya kadar her türlü müşterisinin finansal ihtiyaçlarına yönelik ürünleri mevzuatlara uygun olarak geliştirmek ve bu ürünleri pazarlamak amacındadır. Müşteri istekleri karşılırken Ana Ortaklık Banka’nın öncelikli amacı riskleri minimize ederek karlılığı artırıp optimum likiditeyi sağlamaktır.

Grup aktif pasif yönetimi yaparken kaynak maliyeti ile ürün getirisi arasında her zaman pozitif bir marj ile çalışmayı ve uygun vade riski yaratmayı ve yönetmeyi amaç edinmiştir.

Grup’un risk yönetimi stratejisinin bir unsuru olarak, Ana Ortaklık Banka’nın her türlü kısa vadeli kur, faiz ve fiyat hareketlerinde risk oluşturabilecek pozisyonların yönetimi sadece Aktif Pasif Yönetimi ve Hazine Grubu tarafından ve Yönetim Kurulunca tanımlanan işlem limitleri dahilinde yapılmaktadır. Ana Ortaklık Banka’nın Aktif Pasif Komitesi, kısa, orta ve uzun vadeli fiyat stratejilerini belirlerken vade uyumsuzluğunu yönetmekte, fiyatlama politikası olarak da pozitif bilanço marjı ile çalışılması ilkesini benimsemektedir.

Ana Ortaklık Banka’nın Yönetim Kurulu hazine işlemleri olarak para, sermaye ve mal piyasalarında risk alınmasına izin vermekte ve Yönetim Kurulunca belirlenen limitler ürün bazlı olarak ayrı ayrı tanımlanmaktadır.

Ana Ortaklık Banka’nın, satılmaya hazır yabancı para cinsinden sermaye araçları dolayısıyla maruz kaldığı kur riskinden korunma stratejileri kur riski ana başlığı altında, sabit faizli mevduattan ve değişken faizli kullanılan kredilerden kaynaklanan faiz oranı riskinden korunmaya yönelik uygulamalar ise faiz oranı riski ana başlığı altında detaylı olarak açıklanmıştır.

Ana Ortaklık Banka’nın Aktif Pasif Komitesi bilançonun yapısına uygun olarak faiz ve kur farkı değişikliklerinden korunmak için para swapları, vadeli döviz alım satımları ve benzeri türev ürünlerine onay vermektedir.

TÜRK EKONOMİ BANKASI ANONİM ŞİRKETİ
1 OCAK – 31 ARALIK 2014 HESAP DÖNEMİNE AİT
KONSOLİDE FİNANSAL TABLOLARA İLİŞKİN AÇIKLAMA VE DİPNOTLAR
(Tutarlar aksi belirtilmedikçe Bin Türk Lirası (TL) olarak ifade edilmiştir.)

II. Finansal Araçların Kullanım Stratejisi ve Yabancı Para Cinsinden İşlemlere İlişkin Açıklamalar (devamı)

Yabancı Para İşlemlerine İlişkin Açıklamalar

Yabancı para işlemlerden doğan kur farkı gelirleri ve giderleri işlemin yapıldığı dönemde kayıtlara intikal ettirilmiştir. Dönem sonlarında, yabancı para aktif ve pasif hesapların bakiyeleri, dönem sonu döviz alış kurlarından değerlemeye tabi tutularak Türk Lirası'na çevrilmiş ve oluşan kur farkları, kambiyo karı veya zararı olarak kayıtlara yansıtılmıştır. 31 Aralık 2014 tarihi itibarıyla yabancı para işlemlerin Türk Lirası'na dönüştürülmesinde ve bunların konsolide finansal tablolara yansıtılmasında kullanılan Euro kur değeri 2.8144 Tam TL, Dolar kur değeri 2.3244 Tam TL'dir (31 Aralık 2013: Euro: 2.9346 Tam TL, Dolar: 2.1297 Tam TL).

Aktifleştirilmiş kur farkları bulunmamaktadır.

Kur riski yönetim politikasının temel esasları ile ilgili bilgiler, Dördüncü Bölüm'de III no'lu dipnotta verilmektedir.

Borçlanmayı temsil eden menkul değerler bulunmamaktadır. Parasal nitelikli finansal aktiflerin Türk parasına dönüştürülmesinden kaynaklanan kur farkları gelir tablosunda yer alan "Kambiyo İşlemleri Karı/Zararı" kalemleri içerisinde muhasebeleştirilmiştir.

Konsolidasyon kapsamındaki yabancı para cinsinden bağlı ortaklıkların aktif ve pasif kalemleri dönem sonu kapanış kuru ile gelir ve gider kalemleri ise yıllık ortalama kurlar kullanılarak TL'ye dönüştürülmüştür. Konsolidasyona tabi bağlı ortaklıkların özkaynaklarının enflasyon ve devalüasyon farklarından doğan 12,472 TL tutarındaki negatif kur farkı (31 Aralık 2013: 57,465 TL kur farkı) özkaynaklar altında açılan "Diğer Kar Yedekleri" hesabında muhasebeleştirilmiştir.

III. Konsolide Edilen Ortaklıklara İlişkin Bilgiler

Banka'da TMS/UFRS arasında uygulama farklılığı olmayıp, ortaklıklar tam konsolidasyon yöntemi ile konsolide edilmektedir. Türk Ekonomi Bankası Anonim Şirketi ve finansal kuruluşları olan The Economy Bank N.V. (Economy Bank), Stichting Effecten Dienstverlening (Stichting), Kronenburg Vastgoed B.V. (Kronenburg), TEB Faktoring A.Ş. (TEB Faktoring), TEB Yatırım Menkul Değerler A.Ş. (TEB Yatırım), ve TEB Portföy Yönetimi A.Ş. (TEB Portföy) tam konsolidasyon yöntemi kullanılarak ilişikteki konsolide finansal tablolara dahil edilmiştir.

Fortis Faktoring A.Ş. ile TEB'in %100 sahibi olduğu TEB Faktoring A.Ş.'nin birleşmesi çalışmaları kapsamında 31 Ocak 2013 tarihinde imzalanan Hisse Satın Alma Sözleşmesi uyarınca gerekli yasal onayların alınmasını takiben hisse devri işlemleri 22 Mart 2013 tarihinde tamamlanmış olup Banka, Fortis Faktoring A.Ş.'de dolaylı olarak %100 oranında pay sahibi olmuştur. Fortis Faktoring'in bütün aktif ve pasifi ile kül halinde TEB Faktoring'e devri yoluyla birleşmesine ilişkin BDDK'dan 20 Haziran 2013 tarihinde izin alınmıştır. Söz konusu birleşme 1 Temmuz 2013 tarihinde İstanbul Ticaret Sicili'ne tescil ettirilerek tamamlanmıştır.

Konsolidasyon kapsamına alınan kuruluşların belirlenmesinde 8 Kasım 2006 tarihli 26340 sayılı Resmi Gazete'de yayımlanan "Bankaların Konsolide Finansal Tablolarının Düzenlenmesine İlişkin Tebliğ" esas alınmıştır. Ana Ortaklık Banka ve konsolidasyon kapsamındaki ortaklıklar bu raporda birlikte "Grup" olarak adlandırılmaktadır.

Finansal tablolarını faaliyet gösterdikleri ülkelerin muhasebe ve raporlama standartlarına; Türk Ticaret Kanunu ve/veya Finansal Kiralama Kanunu ve/veya Sermaye Piyasası Kurulu'nun tebliğlerinde belirlenen finansal tablo ve raporların sunulmasına ilişkin ilke ve kurallara uygun olarak hazırlayan bağlı ortaklıkların finansal tabloları yapılan gerekli birtakım düzeltmelerle TMS ve TFRS'ye uygun hale getirilmektedir.

TÜRK EKONOMİ BANKASI ANONİM ŞİRKETİ
1 OCAK – 31 ARALIK 2014 HESAP DÖNEMİNE AİT
KONSOLİDE FİNANSAL TABLOLARA İLİŞKİN AÇIKLAMA VE DİPNOTLAR
(Tutarlar aksi belirtilmedikçe Bin Türk Lirası (TL) olarak ifade edilmiştir.)

III. Konsolide Edilen Ortaklıklara İlişkin Bilgiler (devamı)

Konsolidasyon Yöntemi ve Kapsamına İlişkin Açıklamalar

Konsolidasyon kapsamındaki kuruluşların unvanları, ana merkezlerinin bulunduğu yerler:

<u>Şirket Ünvanı</u>	<u>Ana Merkez</u>
Economy Bank	Hollanda
Stichting	Hollanda
Kronenburg	Hollanda
TEB Faktoring	Türkiye
TEB Yatırım	Türkiye
TEB Portföy	Türkiye

Konsolidasyon kapsamına alınan finansal kuruluşlar için tam konsolidasyon metodu uygulanmıştır.

Bağlı ortaklıklarca kullanılan muhasebe politikalarının Ana Ortaklık Banka'dan farklı olduğu durumda farklılıklar finansal tablolarda önemlilik kriteri dikkate alınarak uyumlaştırılmaktadır. Bağlı ortaklıkların finansal tabloları 31 Aralık 2014 ve 31 Aralık 2013 tarihleri itibarıyla hazırlanmıştır.

Ana Ortaklık ve bağlı ortaklıklar arasındaki işlemler ve bakiyeler karşılıklı netleştirilmektedir.

IV. Vadeli İşlem ve Opsiyon Sözleşmeleri ile Türev Ürünlerle İlişkin Açıklamalar

Vadeli döviz alım satım sözleşmeleri ile swap para işlemlerinin gerçeğe uygun değerinin tespitinde, söz konusu işlemlerin ilgili sözleşme kurlarının, ilgili döviz cinsleri için bilanço tarihinden her bir işlemin vade sonu tarihleri için geçerli olan cari piyasa faiz oranları ile bilanço tarihine iskonto edilerek indirgenmiş değerleri, dönem sonu kurları ile karşılaştırılmakta, ortaya çıkan kur farkları cari dönem gelir tablosuna yansıtılmaktadır.

Swap faiz işlemlerinin gerçeğe uygun değerinin tespitinde, swap faiz işleminin sözleşmeye göre sabit faiz oranı üzerinden ödenecek veya alınacak faiz tutarları, bilanço tarihinden sabit faizli ödemenin veya tahsilatın yapılacağı tarihe kadar geçerli olan cari piyasa faiz oranları ile bilanço tarihine iskonto edilerek, sözleşmeye göre değişken faiz oranı üzerinden alınacak veya ödenecek faiz tutarları bilanço tarihinden ödemenin veya tahsilatın yapılacağı tarihe kadar geçerli olan cari piyasa faiz oranları ile baştan hesaplanarak yine bilanço tarihinden değişken faiz oranlı ödemenin veya tahsilatın yapılacağı tarihe kadar geçerli cari piyasa faiz oranları ile bilanço tarihine iskonto edilerek hesaplanmakta ve alınacak/verilecek sabit faiz tutarları ile alınacak/verilecek değişken faiz tutarları arasındaki farklar cari dönem gelir tablosuna yansıtılmaktadır.

Opsiyon alım ve satım sözleşmelerinin gerçeğe uygun değerinin tespiti için tüm opsiyon sözleşmelerinin değerlendirme tarihindeki cari prim değerleri hesaplanmakta, sözleşmeye göre alınan/ödenen prim tutarları ile değerlendirme tarihinde hesaplanan cari prim tutarları arasındaki farklar gelir tablosuna yansıtılmaktadır.

Futures işlemleri, günlük olarak birincil piyasalarda oluşan fiyatlar ile değerlendirilmekte ve ortaya çıkan gerçekleşmemiş kar veya zararlar gelir tablosuna yansıtılmaktadır.

Ana Ortaklık Banka; gerçeğe uygun değer ve nakış akış risklerinden korunmak için çeşitli gerçeğe uygun değer ve nakit akış riskinden korunma muhasebesi uygulamaları yapmaktadır. Riskten korunma amaçlı işlemlerde, Banka işlem tarihinde, riskten korunma aracı ile riskten korunma kalemi arasındaki ilişkiyi, Banka'nın risk yönetim amaçları ve riskten korunma işlemleri ile ilgili stratejileri ile birlikte dökümante etmektedir. Ayrıca Banka, riskten korunma amaçlı kullanılan türev işlemlerin, riskten korunma kalemin gerçeğe uygun değerindeki değişiklikleri etkin ölçüde dengeleyebildiğinin değerlendirmesini düzenli olarak dökümante etmektedir. Riskten korunmanın, riskten korunma muhasebesi şartlarını artık yerine getirmediği durumlarda, etkin faiz oranı yöntemi kullanılan riskten korunma kalemin taşınan değerine yapılan düzeltmeler vadeye kalan süre içerisinde iskonto edilerek gelir tablosuna yansıtılır.

Ana Ortaklık Banka, riskten korunma konusu kalemlerin gerçeğe uygun değerlerindeki değişimlerini "Diğer Faiz Gelirleri" ve "Diğer Faiz Giderleri" hesaplarında muhasebeleştirirken, riskten korunma araçlarının aynı döneme tekabül eden gerçeğe uygun değer değişimlerini "Türev Finansal İşlemlerden Kar/Zarar" hesabında muhasebeleştirmektedir.

Bununla birlikte, riskten korunma konusu kalemlerinin finansal riskten korunma muhasebesine başlangıç tarihindeki gerçeğe uygun değerleri ile defter değerleri arasındaki farkları, söz konusu kalemlerin vadelerine paralel olarak itfa etmekte ve "Diğer Faiz Gelirleri" ve "Diğer Faiz Giderleri" hesaplarında muhasebeleştirmektedir.

TÜRK EKONOMİ BANKASI ANONİM ŞİRKETİ
1 OCAK – 31 ARALIK 2014 HESAP DÖNEMİNE AİT
KONSOLİDE FİNANSAL TABLOLARA İLİŞKİN AÇIKLAMA VE DİPNOTLAR
(Tutarlar aksi belirtilmedikçe Bin Türk Lirası (TL) olarak ifade edilmiştir.)

V. Faiz Gelir ve Giderine İlişkin Açıklamalar

Faiz gelirleri ve giderleri tahakkuk esasına göre, gelecekteki nakit ödeme ve tahsilatları bilinen finansal varlık ve borçlar için etkin faiz oranı yöntemi kullanılarak kayıtlara intikal ettirilmektedir. İlgili mevzuat uyarınca donuk alacak haline gelen kredilerin faiz tahakkuk ve reeskont tutarları iptal edilmektedir. Donuk alacak haline gelen kredilerin, faizleri ancak tahsil edildiğinde faiz geliri olarak kaydedilmektedir.

VI. Ücret ve Komisyon Gelir ve Giderlerine İlişkin Açıklamalar

Bankacılık hizmet gelirleri tahsil edildikleri dönemde gelir kaydedilmekte, nakdi ve gayrinakdi kredilerle ilgili peşin tahsil edilen komisyon gelirleri ise etkin faiz oranı yöntemi ile iskonto edilerek dönemsel ilkesi gereği ilgili dönemde gelir kaydedilmektedir.

Finansal yükümlülüklerle ilişkin olarak diğer kurum ve kuruluşlara ödenen ve işlem maliyetini oluşturan kredi ücret ve komisyon giderleri peşin ödenmiş gider hesabında takip edilmekte olup etkin faiz oranı yöntemi ile iskonto edilerek dönemsel ilkesi gereği ilgili dönemlerde gider hesaplarına yansıtılmaktadır.

Temettü gelirleri iştirak ve bağlı ortaklıkların kar dağıtımlarını gerçekleştirdikleri tarihlerde kayıtlara yansıtılmaktadır.

VII. Finansal Varlıklara İlişkin Açıklamalar

Finansal araçlar finansal aktifler, finansal pasifler ve türev enstrümanlardan oluşmaktadır. Bu enstrümanlarla ilgili riskler Ana Ortaklık Banka'nın aldığı toplam riskin çok önemli bir kısmını kapsamaktadır. Finansal enstrümanlar Ana Ortaklık Banka'nın bilançosundaki likidite, kredi ve piyasa risklerini her açıdan etkilemektedir. Ana Ortaklık Banka, bu enstrümanların alım ve satımını müşterileri adına ve kendi nam ve hesabına yapmaktadır.

Finansal varlıklar, Grup'un ticari faaliyetlerinin önemli bir bölümünü meydana getirmektedir. Bu araçlar finansal tablolardaki likiditeyi, kredi ve faiz riskini ortaya çıkarma, etkileme ve azaltabilme özelliğine sahiptir.

Finansal araçların normal yoldan alım satım işlemleri teslim tarihi ("settlement date") esas alınarak muhasebeleştirilmektedir. Teslim tarihi, bir varlığın Grup'a teslim edildiği veya Grup tarafından teslim edildiği tarihtir. Teslim tarihi muhasebesi, (a) varlığın işletme tarafından elde edildiği tarihte muhasebeleştirilmesini ve (b) varlığın işletme tarafından teslim edildiği tarih itibarıyla bilanço dışı bırakılmasını ve yine aynı tarih itibarıyla elden çıkarma kazanç ya da kaybının muhasebeleştirilmesini gerektirir. Teslim tarihi muhasebesinin uygulanması durumunda, işletme, teslim aldığı varlıklarda olduğu gibi, ticari işlem tarihi ve teslim tarihi arasındaki dönem boyunca varlığın gerçeğe uygun değerinde meydana gelen değişimleri muhasebeleştirir.

Normal yoldan alım veya satım, bir finansal varlığın, genellikle yasal düzenlemeler veya ilgili piyasa teamülleri çerçevesinde belirlenen bir süre içerisinde teslimini gerektiren bir sözleşme çerçevesinde satın alınması veya satılmasıdır. İşlem tarihi ile teslim tarihi arasındaki süre içerisinde elde edilecek olan bir varlığın gerçeğe uygun değerinde meydana gelen değişiklikler, satın alınan aktifler ile aynı şekilde muhasebeleştirilir.

Aşağıda her finansal aracın tahmini gerçeğe uygun değerini belirlemede kullanılan yöntemler ve varsayımlar belirtilmiştir.

Nakit Değerler, Bankalar ve Diğer Mali Kuruluşlar

Nakit ve nakit benzeri kalemler, nakit para, vadesiz mevduat ve satın alım tarihinden itibaren vadeleri 3 ay veya 3 aydan daha az olan, hemen nakde çevrilebilecek olan ve önemli tutarda değer değişikliği riskini taşımayan yüksek likiditeye sahip diğer kısa vadeli yatırımlardır. Bu varlıkların defter değeri gerçeğe uygun değeridir.

Gerçeğe Uygun Değer Farkı Kar/Zarara Yansıtılan Finansal Varlıklar

Alım satım amaçlı menkul değerler piyasada kısa dönemde oluşan fiyat ve benzeri unsurlardaki dalgalanmalardan kar sağlamak amacıyla elde edilen veya elde edilme nedeninden bağımsız olarak, kısa dönemde kar sağlamaya yönelik bir portföyün parçası olan varlıklardır.

Alım satım amaçlı menkul kıymetler ilk olarak elde etme maliyeti üzerinden kayda alınır. İlgili kıymetin elde edilmesine ilişkin işlem maliyetleri elde etme maliyetine dahil edilir. Söz konusu menkul değerlerin maliyet değeri ile piyasa değeri arasında oluşan pozitif fark faiz ve gelir reeskontu olarak, negatif fark ise "Menkul Değerler Değer Düşüş Karşılığı" hesabı altında muhasebeleştirilir.

TÜRK EKONOMİ BANKASI ANONİM ŞİRKETİ
1 OCAK – 31 ARALIK 2014 HESAP DÖNEMİNE AİT
KONSOLİDE FİNANSAL TABLOLARA İLİŞKİN AÇIKLAMA VE DİPNOTLAR
(Tutarlar aksi belirtilmedikçe Bin Türk Lirası (TL) olarak ifade edilmiştir.)

VII. Finansal Varlıklara İlişkin Açıklamalar (devamı)

Vadeye Kadar Elde Tutulacak Yatırımlar, Satılmaya Hazır Finansal Varlıklar

Vadeye kadar elde tutulacak yatırımlar, vadesine kadar elde tutulma niyetiyle edinilen, fonlama kabiliyeti dahil olmak üzere vade sonuna kadar elde tutulabilmesi için gerekli koşulların sağlanmış olduğu, sabit veya belirlenebilir ödemeleri ile sabit vadesi bulunan ve krediler ile alacaklar dışında kalan menkul kıymetlerden oluşmaktadır.

Satılmaya hazır finansal varlıklar; krediler ve alacaklar, vadeye kadar elde tutulacak ve alım satım amaçlı menkul kıymetler dışında kalan tüm menkul kıymetlerden oluşmaktadır.

Menkul değerlerin ilk kayda alınmasında işlem maliyetlerini de içeren elde etme maliyeti kullanılmaktadır.

İlk kayda alımdan sonra satılmaya hazır finansal varlıkların müteakip değerlendirilmesi rayiç değeri üzerinden yapılmakta ve rayiç değerdeki değişikliklerden kaynaklanan ve menkullerin iskonto edilmiş değeri ile rayiç değeri arasındaki farkı ifade eden gerçekleşmemiş kâr veya zararlar özkaynak kalemleri içerisinde “Menkul Değerler Değerleme Farkları” hesabı altında gösterilmektedir. Aktif piyasalarda işlem gören borçlanma senetlerinin rayiç değeri borsa fiyatına, borsa fiyatının bulunmaması halinde ise Resmi Gazete’de yer alan fiyata göre belirlenmektedir. Aktif bir piyasada bir fiyatın bulunmadığı durumlarda, rayiç değer tespitinde TMS’de belirtilen diğer yöntemler kullanılmaktadır.

Vadeye kadar elde tutulacak yatırımlar ise ilk kayda alımdan sonra, var ise değer azalışı için ayrılan karşılık düşülerek, iç verim oranı yöntemi kullanılarak iskonto edilmiş değeri ile muhasebeleştirilmektedir.

Vadeye kadar elde tutulacak yatırımlardan elde edilen faizler, faiz geliri olarak kaydedilmektedir.

Önceden vadeye kadar elde tutulacak yatırımlar arasında sınıflandırılan ancak, sınıflandırma esaslarına uyulmadığından iki yıl boyunca bu sınıflandırmaya tabi tutulmayacak finansal varlıklar bulunmamaktadır.

Grup, finansal varlıkların yukarıda açıklanan sınıflamalara göre tasnifini anılan varlıkların edinilmesi esnasında yapmaktadır.

Vadeye kadar elde tutulacak yatırımların alım ve satım işlemleri menkul değerlerin teslim tarihine göre muhasebeleştirilmektedir.

Krediler ve Ayrılan Özel Karşılıklar

Krediler borçluya para sağlama yoluyla yaratılanlardan alım satım ya da kısa vadede satılma amacıyla elde tutulanlar dışında kalan finansal varlıklardır.

Grup, krediler ve alacakların ilk kaydını elde etme maliyeti ile yapmakta, kayda alınmayı izleyen dönemlerde TMS’ye uygun olarak etkin faiz oranı yöntemi kullanarak iskonto edilmiş değerleri üzerinden muhasebeleştirilmektedir.

Tahsili ileride şüpheli olabilecek krediler için karşılık ayrılmakta ve masraf yazılmak suretiyle cari dönem karından düşülmektedir. Takipteki alacaklar karşılığı, mevcut kredilerle ilgili ileride çıkabilecek muhtemel zararları karşılamak amacıyla, Grup yönetiminin kredi portföyünü kalite ve risk açısından değerlendirerek, ekonomik koşulları ve diğer etkenleri ve ilgili mevzuatı da göz önüne alarak ayırdığı tutardır.

Ana Ortaklık Banka, 1 Kasım 2006 tarih ve 26333 sayılı Resmi Gazete’de yayımlanmış olan “Bankalarca Kredilerin ve Diğer Alacakların Niteliklerinin Belirlenmesi ve Bunlar İçin Ayrılmaya Karşılık İlişkin Usul ve Esaslar Hakkında Yönetmelik” uyarınca III., IV. ve V. grup kredileri için özel karşılık ayırmaktadır. Söz konusu özel karşılıklar, “Karşılık ve Değer Düşme Giderleri - Özel Karşılık Giderleri” hesapları kullanılarak kar-zarar hesaplarına intikal ettirilmektedir. Bu tür kredilerle ilgili olarak yapılan tahsilatlarda öncelikle söz konusu kredinin anapara borçları karşılanmakta, ardından faiz alacakları tahsil edilmektedir.

Söz konusu kredilerle ilgili cari dönem içinde ayrılan karşılıklara istinaden yapılan tahsilatlar gelir tablosunda "Krediler ve Diğer Alacaklar Karşılığı" hesabından düşülmekte, faiz tahsilatları ise "Takipteki Alacaklardan Alınan Faizler" hesabına alacak vererek kaydedilmektedir.

Dönem içinde ayrılan karşılıklar “Kredi ve diğer alacaklar karşılığı” hesabında giderleştirilmektedir. Daha önceki dönemlerde karşılık ayrılan alacaklar tahsil edildiğinde ayrılan karşılık hesabından düşülerek “Diğer faaliyet gelirleri” hesabında yansıtılmaktadır. Satış yoluyla aktiften silinen kredilerden elde edilen gelir ekteki finansal tablolarda “Diğer Faaliyet Gelirleri” altında gösterilmektedir.

TÜRK EKONOMİ BANKASI ANONİM ŞİRKETİ
1 OCAK – 31 ARALIK 2014 HESAP DÖNEMİNE AİT
KONSOLİDE FİNANSAL TABLOLARA İLİŞKİN AÇIKLAMA VE DİPNOTLAR
(Tutarlar aksi belirtilmedikçe Bin Türk Lirası (TL) olarak ifade edilmiştir.)

VII. Finansal Varlıklara İlişkin Açıklamalar (devamı)

Özel karşılıkların dışında, Ana Ortaklık Banka yukarıda belirtilen yönetmelik hükümleri çerçevesinde kredi ve diğer alacakları için genel kredi karşılığı ayırmaktadır.

Ana Ortaklık Banka, 21 Eylül 2012 tarihinde 28418 sayılı Resmi Gazete’de yayımlanmış olan “Bankalarca Kredilerin ve Diğer Alacakların Niteliklerinin Belirlenmesi ve Bunlar İçin Ayrılacak Karşılıklara İlişkin Usul ve Esaslar Hakkında Yönetmelik”te yapılan, Yönetmeliğin yürürlüğe girdiği tarihten önceki en son ay sonu itibarıyla genel karşılık hesapladıkları standart nitelikli ve yakın izlemedeki krediler için Yönetmeliğin 7’nci maddesinin 1’inci fıkrasında belirtilen oranlar üzerinden hesaplanan genel karşılık tutarlarında çıkan farkları 31 Aralık 2015’e kadar belirtilen yüzdelerde ayrılması ile ilgili değişikliğin, ilgili dönemini finansal tablolarına yansıtmıştır.

TEB Faktoring, 24 Aralık 2013 tarihli ve 28861 sayılı Resmi Gazete’de yayımlanan “Finansal Kiralama, Faktoring Ve Finansman Şirketlerinin Muhasebe Uygulamaları İle Finansal Tabloları Hakkında Yönetmelik” uyarınca karşılık ayırmaktadır.

VIII. Finansal Varlıklarda Değer Düşüklüğüne İlişkin Açıklamalar

Grup, her bilanço döneminde, bir finansal varlık veya finansal varlık grubunun değer düşüklüğüne uğradığına ilişkin ortada tarafsız göstergelerin bulunup bulunmadığı hususunu değerlendirir. Anılan türden bir göstergenin mevcut olması durumunda Grup ilgili değer düşüklüğü tutarını tespit eder.

Bir finansal varlık veya finansal varlık grubu, yalnızca, ilgili varlığın ilk muhasebeleştirilmesinden sonra bir veya birden daha fazla olayın (“zarar/kayıp olayı”) meydana geldiğine ve söz konusu zarar olayının (veya olaylarının) ilgili finansal varlığın veya varlık grubunun güvenilir bir biçimde tahmin edilebilen gelecekteki tahmini nakit akışları üzerindeki etkisi sonucunda değer düşüklüğüne uğradığına ilişkin tarafsız bir göstergenin bulunması durumunda değer düşüklüğüne uğrar ve değer düşüklüğü zararı oluşur. İleride meydana gelecek olaylar sonucunda oluşması beklenen kayıplar, ne kadar olası olursa olsun, muhasebeleştirilmez.

IX. Finansal Araçların Netleştirilmesine İlişkin Açıklamalar

Finansal varlıklar ve borçlar, netleştirmeye yönelik kanuni bir hak ve yaptırım gücüne sahip olunması ve ilgili finansal aktif ve pasifin net tutarları üzerinden tahsil etme/ödeme niyetinin olması durumunda veya ilgili finansal varlığın ve borcun eş zamanlı olarak gerçekleştirilmesi veya ödenmesi halinde söz konusu finansal varlıklar ve borçlar bilançoda net tutarları üzerinden gösterilir.

X. Satış ve Geri Alış Anlaşmaları ve Menkul Değerlerin Ödünç Verilmesi İşlemlerine İlişkin Açıklamalar

Grup, müşterilerle repo anlaşmaları çerçevesinde yapılan hazine bonosu ve devlet tahvili alım-satım işlemlerini Tek Düzen Hesap Planı’na uygun olarak bilanço hesaplarında takip etmektedir. Dolayısıyla, repo anlaşması çerçevesinde müşterilere satılan devlet tahvili ve hazine bonoları, Grup’un repoya konu menkul değerleri sınıflamasına bağlı olarak, finansal tablolarda alım satım amaçlı, satılmaya hazır ve vadeye kadar elde tutulacak menkul değerler kalemleri altında sınıflandırılmakta ve ilgili hesabın değerlendirme esaslarına göre değerlemeye tabi tutulmaktadır. Repo işlemlerinden elde edilen fonlar ise pasif hesaplarda para piyasaları ana kalemi altında ayrı bir kalemden repo işlemlerinden elde edilen fonlar olarak muhasebeleştirilmektedir.

Bu tür işlemler kısa vadeli olup repoya konu olan menkul kıymetlerin tümü Devlet İç Borçlanma Senetleri’nden oluşmaktadır.

Bu işlemlerden oluşan gelir ve giderler gelir tablosunda “Menkul Değerlerden Alınan Faizler” ve “Para Piyasası İşlemlerine Verilen Faizler” hesaplarında gösterilmektedir.

31 Aralık 2014 tarihi itibarıyla, Grup’un 550,207 TL tutarında ters repo işlemi bulunmaktadır (31 Aralık 2013: 245 TL).

31 Aralık 2014 tarihi itibarıyla, Grup’un ödünce konu edilmiş menkul değerleri bulunmamaktadır (31 Aralık 2013: Yoktur).

TÜRK EKONOMİ BANKASI ANONİM ŞİRKETİ
1 OCAK – 31 ARALIK 2014 HESAP DÖNEMİNE AİT
KONSOLİDE FİNANSAL TABLOLARA İLİŞKİN AÇIKLAMA VE DİPNOTLAR
(Tutarlar aksi belirtilmedikçe Bin Türk Lirası (TL) olarak ifade edilmiştir.)

XI. Satış Amaçlı Elde Tutulan ve Durdurulan Faaliyetlere İlişkin Duran Varlıklar ile Bu Varlıklara İlişkin Borçlar Hakkında Açıklamalar

Satış amaçlı elde tutulan varlıklar, satış olasılığı yüksek olan; yönetim kademesi tarafından, varlığın (veya elden çıkarılacak varlık grubunun) satışına ilişkin bir plan yapılmış ve alıcıların tespiti ile planın tamamlanmasına yönelik aktif bir program başlatılmış olan varlıklardan oluşmaktadır. Ayrıca, varlık (veya elden çıkarılacak varlık grubu) gerçeğe uygun değeriyle uyumlu bir fiyat ile aktif olarak pazarlanıyor olmalıdır. Bunun yanı sıra, satışın, sınıflandırılma tarihinden itibaren bir yıl içerisinde tamamlanmış bir satış olarak muhasebeleştirilmesinin beklenmesi ve planı tamamlamak için gerekli işlemlerin, planda önemli değişiklikler yapılması veya planın iptal edilmesi ihtimalinin düşük olduğunu göstermesi gerekir.

31 Aralık 2014 tarihi itibarıyla, Grup'un satış amaçlı elde tutulan duran varlığı 79,466 TL (31 Aralık 2013: 83,217 TL)'dir. "Satış Amaçlı Elde Tutulan Duran Varlıklar" başlığı altında gösterilen elden çıkarılacak gayrimenkuller için yaptırılan ekspertiz raporları doğrultusunda finansal tablolarda 2,064 TL (31 Aralık 2013: 4,961 TL) değer düşüklüğü karşılığı ayrılmıştır.

Durdurulan bir faaliyet, bir bankanın elden çıkarılan veya satış amacıyla elde tutulan olarak sınıflandırılan bir bölümüdür. Durdurulan faaliyetlere ilişkin sonuçlar gelir tablosunda ayrı olarak sunulur.

XII. Şerefiye ve Diğer Maddi Olmayan Duran Varlıklara İlişkin Açıklamalar

Şerefiye, satın alım veya birleşme için transfer edilen bedelin, satın alınan işletmedeki varsa kontrol gücü olmayan payların ve varsa, aşamalı olarak gerçekleşen bir işletme birleşmesinde edinen işletmenin daha önceden elinde bulundurduğu edinilen işletmedeki özkaynak paylarının gerçeğe uygun değeri toplamının, satın alınan işletmenin satın alma tarihinde tanımlanabilen varlıklarının ve üstlenilen tanımlanabilir yükümlülüklerinin net tutarını aşan tutar olarak hesaplanır. Birleşme işlemi edinen ve edinilen işletmelerin yalnızca özkaynak paylarını değiştirmesi durumunda, değişime konu özkaynak paylarının birleşme tarihindeki gerçeğe uygun değeri dikkate alınarak, bu bedel ile iktisap edilen tanımlanabilir net varlıklarının gerçeğe uygun değeri arasındaki fark şerefiye olarak kayıtlara yansıtılır. İşletme birleşmesi ile ilgili satın alma muhasebesinin birleşmenin gerçekleştiği raporlama tarihinin sonunda tamamlanamadığı durumlarda, Ana Ortaklık Banka muhasebeleştirme işleminin tamamlanamadığı kalemler için geçici tutarlar raporlar. Bu geçici raporlanan tutarlar, ölçüm döneminde düzeltilir ya da satın alım tarihinde muhasebeleştirilen tutarlar üzerinde etkisi olabilecek ve bu tarihte ortaya çıkan olaylar ve durumlar ile ilgili olarak elde edilen yeni bilgileri yansıtmak amacıyla fazladan varlık veya yükümlülük muhasebeleştirilir. Ölçme dönemi, birleşme tarihinden başlamak üzere bir yılı aşamaz.

Satın alım veya birleşme esnasında oluşan şerefiye tutarı, varsa, değer düşüklüğü karşılıkları düşüldükten sonra satın alım veya birleşme tarihindeki maliyet değeriyle muhasebeleştirilir. Değer düşüklüğü testi için, şerefiye Ana Ortaklık Banka'nın birleşmenin getirdiği sinerjiden fayda sağlamayı bekleyen nakit üreten birimlerine (ya da nakit üreten birim gruplarına) dağıtılır. Şerefiyenin tahsis edildiği nakit üreten birimi, her yıl değer düşüklüğü testine tabi tutulur. Birimin değer düşüklüğüne uğradığını gösteren belirtilerin olması durumunda ise değer düşüklüğü testi daha sık yapılır. Nakit üreten birimin geri kazanılabilir tutarı defter değerinden düşük ise, değer düşüklüğü karşılığı ilk olarak birime tahsis edilen şerefiyeden ayrılır, ardından birim içindeki varlıkların defter değeri düşürülür. Şerefiye için ayrılan değer düşüklüğü karşılığı, doğrudan kar/zarar hesaplarında muhasebeleştirilir. Şerefiye değer düşüklüğü karşılığı sonraki dönemlerde iptal edilmez. İlgili nakit üreten birimin satışı sırasında, şerefiye için belirlenen tutar, satış işlemi kar/zararın hesaplamasına dahil edilir.

Bankacılık Düzenleme ve Denetleme Kurumu'nun 10 Şubat 2011 tarihli izninin 12 Şubat 2011 tarih ve 27844 sayılı Resmi Gazete'de yayımlanmasını müteakip, 14 Şubat 2011 tarihinde İstanbul Ticaret Sicili'ne yapılan tescil ile Fortis Bank A.Ş.'nin tüzel kişiliğinin sona erdirilmesi suretiyle tüm hak, alacak, borç ve yükümlülükleri (aktif ve pasifi) ile küll halinde Ana Ortaklık Banka'ya devri yoluyla iki bankanın birleşmesi gerçekleştirilmiştir.

Söz konusu birleşme, TFRS 3 İşletme Birleşmeleri Standardı kapsamında satın alma yöntemi kullanılarak muhasebeleştirilmiştir. Bu çerçevede Ana Ortaklık Banka, edinilen işletme olarak belirlenen Fortis Bank A.Ş.'nin birleşme tarihinde edinilen tanımlanabilir varlıklarını ve üstlenilen tanımlanabilir borçlarını gerçeğe uygun değeriyle ölçerek mali tablolarda ilgili kalemler içinde göstermiştir. Oluşan 48,783 TL tutarındaki gerçeğe uygun değer farkı mali tablolarda ilgili aktif ve borçların içinde yansıtılmış olup, özkaynaklar üzerindeki etkisi diğer sermaye yedekleri içinde yer almaktadır. Transfer edilen bedelin gerçeğe uygun değeri olan 2,385,482 TL ile edinilen tanımlanabilir varlıkların net tutarı olan 1,964,358 TL arasındaki 421,124 TL tutarındaki pozitif fark mali tablolarda şerefiye olarak yansıtılmış olup özkaynaklar üzerindeki etkisi diğer sermaye yedekleri içinde yer almaktadır.

TÜRK EKONOMİ BANKASI ANONİM ŞİRKETİ
1 OCAK – 31 ARALIK 2014 HESAP DÖNEMİNE AİT
KONSOLİDE FİNANSAL TABLOLARA İLİŞKİN AÇIKLAMA VE DİPNOTLAR
(Tutarlar aksi belirtilmedikçe Bin Türk Lirası (TL) olarak ifade edilmiştir.)

XII. Şerefiye ve Diğer Maddi Olmayan Duran Varlıklara İlişkin Açıklamalar (devamı)

Maddi olmayan duran varlıklar 31 Aralık 2004 tarihine kadar enflasyona göre düzeltilmiş tutarları ile izlenmekte olup, itfa payları, doğrusal amortisman yöntemi kullanılarak ayrılmıştır. 31 Aralık 2004 tarihine kadar amortisman tabi varlıkların maliyetine ilave edilmiş varsa kur farkı, finansman giderleri ve yeniden değerlendirme artışı ilgili varlığın maliyetinden düşülerek bulunan yeni değerler üzerinden enflasyona göre düzeltme işlemine tabi tutulmuş olup, bu tarihten sonra elde etme değerleri ve varlığın kullanılabilir hale getirilebilmesi için gerekli diğer doğrudan giderlerin ilavesi suretiyle bulunmuş maliyet bedeli ile izlenmekte ve varsa değer düşüklüğü için karşılık ayrılmakta ve doğrusal amortisman yöntemi kullanılarak itfa edilmektedir.

Grup'un diğer maddi olmayan duran varlıklar olarak sınıfladığı başlıca varlıklar bilgisayar yazılımlarıdır. Söz konusu varlıkların faydalı ömürleri, varlığın beklenen kullanım süresi, teknik, teknolojik veya diğer türdeki eskime ve varlıktan beklenen ekonomik faydayı elde etmek için gerekli olan bakım masrafları gibi hususlar dikkate alınarak 3 - 5 yıl arasında belirlenmektedir. Ana Ortaklık Banka'da yaygın olarak kullanılmakta olan bilgisayar programları Ana Ortaklık Banka bünyesinde ve çalışanları tarafından hazırlanmakta olup, bu yazılımlarla ilgili giderler aktifleştirilmemektedir.

Muhasebe tahminlerinde itfa süresi, itfa yöntemi veya kalıntı değer bakımından cari dönemde veya sonraki dönemlerde önemli etkilerinin olması beklenen bir değişiklik yoktur.

XIII. Maddi Duran Varlıklara İlişkin Açıklamalar

Gayrimenkuller 31 Aralık 2004 tarihine kadar enflasyona göre düzeltilmiş maliyet değerleri ile bu tarihten sonra elde etme değerleri ve varlığın kullanılabilir hale getirilebilmesi için gerekli diğer doğrudan giderlerin ilavesi suretiyle bulunmuş maliyet bedeli ile izlenmekte ve varsa değer düşüklüğü için karşılık ayrılmaktadır. Binalar için normal amortisman yöntemi uygulanmakta olup, faydalı ömür elli yıl olarak esas alınmıştır.

Diğer maddi duran varlıklar 31 Aralık 2004 tarihine kadar enflasyona göre düzeltilmiş maliyet tutarları ile bu tarihten sonra elde etme tutarları ve varlığın kullanılabilir hale getirilebilmesi için gerekli diğer doğrudan giderlerin ilavesi suretiyle bulunmuş maliyet bedeli ile izlenmekte, varsa değer düşüklüğü için karşılık ayrılmakta ve doğrusal amortisman yöntemi kullanılarak amortisman tabi tutulmaktadır. Bilanço tarihi itibarıyla aktifte bir hesap döneminden daha az bir süre bulunan varlıklara ilişkin olarak, bir tam yıl için öngörülen amortisman tutarının, varlığın aktifte kalış süresiyle orantılanması suretiyle bulunan tutar kadar amortisman ayrılmaktadır. Cari dönem içinde uygulanan amortisman yönteminde değişiklik yapılmamıştır. Kullanılan amortisman oranları ilgili aktiflerin ekonomik ömürlerine tekabül eden oranlara yaklaşık olup, aşağıda belirtildiği gibidir:

	%
Binalar	2
Nakil Vasıtaları	10-20
Mobilya, Mefruşat ve Büro Makinaları, Diğer Menkuller	2-50

Maddi duran varlıkların elden çıkarılmasından kaynaklanan kar veya zarar, net elden çıkarma hasılatı ile ilgili maddi duran varlığın net defter değerinin farkı olarak gelir tablosuna yansıtılmaktadır.

Maddi duran varlığın onarım maliyetlerinden varlığın ekonomik ömrünü uzatıcı nitelikte olanlar aktifleştirilmekte, diğer onarım maliyetleri ise gider olarak kayıtlara yansıtılmaktadır.

Maddi duran varlıklar üzerinde rehin, ipotek veya tedbir bulunmamaktadır.

Maddi duran varlıklarla ilgili alım taahhüdü bulunmamaktadır.

Muhasebe tahminlerinde, cari dönemde önemli bir etkisi olan ya da sonraki dönemlerde önemli bir etkisi olması beklenen değişiklikler bulunmamaktadır.

Gayrimenkullerin değer düşüklüğüne uğramış olabileceğini gösteren herhangi bir belirtinin olması durumunda, Ana Ortaklık Banka gayrimenkullerin gerçeğe uygun değerlerinin tespiti için ekspertiz yaptırmaktadır.

TÜRK EKONOMİ BANKASI ANONİM ŞİRKETİ
1 OCAK – 31 ARALIK 2014 HESAP DÖNEMİNE AİT
KONSOLİDE FİNANSAL TABLOLARA İLİŞKİN AÇIKLAMA VE DİPNOTLAR
(Tutarlar aksi belirtilmedikçe Bin Türk Lirası (TL) olarak ifade edilmiştir.)

XIV. Kiralama İşlemlerine İlişkin Açıklamalar

Finansal kiralama yoluyla edinilen sabit kıymetler, kiralama işlemlerine ilişkin 17 Sayılı TMS çerçevesinde muhasebeleştirilmektedir. Bu kapsamda tümü yabancı para borçlardan oluşan finansal kiralama işlemleri işlemin yapıldığı tarihteki kurla çevrilerek aktifte bir varlık pasifte bir borç olarak kaydedilmektedir. Yabancı para borçlar dönem sonu değerlendirme kuru ile Türk Parası'na çevrilerek gösterilmektedir. Kur artışlarından/azalışlarından kaynaklanan farklar ilgili dönem içerisinde gider/gelir yazılmaktadır. Kiralamadan doğan finansman maliyetleri kiralama süresi boyunca sabit bir faiz oranı oluşturacak şekilde döneme yayılır.

Finansal kiralama işlemi her muhasebe döneminde faiz giderine ek olarak amortisman tabi varlıklar için amortisman giderine yol açmaktadır. Kullanılan amortisman oranı Maddi Duran Varlıklara İlişkin 16 Sayılı Türkiye Muhasebe Standardı'na uygun olarak ekonomik ömürler dikkate alınarak hesaplanmaktadır.

Grup, faaliyetleri dahilindeki kira anlaşmalarına istinaden yaptığı kira ödemelerini kira süresi boyunca, eşit tutarlarda gider kaydetmektedir.

Grup'un kiralayana konumunda bulunduğu finansal kiralama işlemi yoktur.

XV. Karşılıklar ve Koşullu Yükümlülüklerle İlişkin Açıklamalar

Geçmiş olaylardan kaynaklanan mevcut bir yükümlülüğün bulunması, yükümlülüğün yerine getirilmesinin muhtemel olması ve yükümlülük tutarının güvenilir bir şekilde ölçülebilmesi durumunda finansal tablolarda karşılık ayrılır. Karşılıklar, bilanço tarihi itibarıyla yükümlülüğün yerine getirilmesi için yapılacak harcamanın Grup yönetimi tarafından yapılan en iyi tahminine göre hesaplanır ve etkisinin önemli olduğu durumlarda bugünkü değerine indirmek için iskonto edilir. Kredi ve diğer alacaklar için ayrılan özel ve genel karşılıklar dışındaki karşılıklar ve koşullu yükümlülükler "Karşılıklar, Koşullu Borçlar ve Koşullu Varlıklara İlişkin Türkiye Muhasebe Standardı'na ("TMS 37") uygun olarak muhasebeleştirilmektedir.

Türkiye'de faaliyet gösteren 12 bankanın mevduat, kredi ve kredi kartı hizmetleri alanında anlaşma ve uyumlu eylem içerisinde bulunmak suretiyle 4054 sayılı Rekabetin Korunması Hakkında Kanun'un 4. maddesini ihlal edip etmediğinin tespiti amacıyla yürütülen soruşturma Rekabet Kurulu tarafından 8 Mart 2013 tarihinde tamamlanmıştır. Soruşturma sonucunda Ana Ortaklık Banka'ya 10,669 TL idari para cezası verilmesine oyçokluğu ile, Ankara İdare Mahkemelerinde yargı yolu açık olmak üzere karar verilmiştir. İdari para cezası, 22 Temmuz 2013 tarihinde gerekçeli kararın tebliğinden sonra 5326 sayılı Kabahatler Kanunu'nun 17. Maddesi uyarınca dörtte üçü nispetinde 8,002 TL olarak 16 Ağustos 2013 tarihinde ödenmiştir. 19 Eylül 2013 tarihinde Rekabet Kurulu'nun, Ana Ortaklık Banka'ya idari para cezası ödenmesini öngören sözkonusu kararına karşı, Ankara 10. İdare Mahkemesi nezdinde iptal davası açılmış olup; bağlantı kararı üzerine yetkili kılınan Ankara 2. İdare Mahkemesi'nin 2014/7E sayılı dosyası üzerinden dava süreci devam etmektedir.

XVI. Çalışanların Haklarına İlişkin Yükümlülüklerle İlişkin Açıklamalar

Tanımlanmış Fayda Planları

Türkiye'de mevcut kanunlar çerçevesinde, Ana Ortaklık Banka istifa ya da kötü hal dışında görevine son verdiği, emeklilik hakkı kazanan personeline, evlilik nedeni ile evlilik tarihinden itibaren 1 yıl içinde ayrılan bayan personeline ve askerlik hizmeti nedeniyle ayrılan personeline beher çalışma yılı için 30 günlük ücret üzerinden kıdem tazminatı ödemekle yükümlüdür. Ayrıca, Ana Ortaklık Banka istifa ya da kötü hal dışında görevine son verdiği personeline beher çalışma yılı üzerinden hesaplanacak ihbar süresi için ihbar tazminatı ödemekle yükümlüdür. 19 Sayılı Çalışanlara Sağlanan Faydalara İlişkin Türkiye Muhasebe Standardı'na göre bir yıllık çalışma hizmetini tamamlayan ve emeklilik sebebiyle çalışma süresi biten veya kendi isteğiyle ayrılma veya çıkarılma durumları haricinde kalan çalışanlar için toplam fayda hesaplanmaktadır.

Türkiye'de herhangi bir fon ayırma yükümlülüğü bulunmadığı için bu fayda planları için bir fon oluşturulmamıştır. Çalışanların cari veya önceki dönemlerde yerine getirmiş oldukları hizmetlerin maliyeti tanımlanmış fayda planı çerçevesinde bağımsız aktüerler tarafından yıllık olarak öngörülen yükümlülük yöntemiyle hesaplanmaktadır.

Yükümlülüğün belirlenmesinde Ana Ortaklık Banka bağımsız aktüerlerden yararlanmakta, iskonto oranı, çalışan devir hızı ve gelecekteki maaş artışları gibi konularda varsayımlarda bulunmaktadır. Bu varsayımlar yıllık olarak gözden geçirilmektedir. 31 Aralık 2014 itibarıyla kıdem tazminatı yükümlülüğü 101,658 TL'dir (31 Aralık 2013: 89,348 TL).

TÜRK EKONOMİ BANKASI ANONİM ŞİRKETİ
1 OCAK – 31 ARALIK 2014 HESAP DÖNEMİNE AİT
KONSOLİDE FİNANSAL TABLOLARA İLİŞKİN AÇIKLAMA VE DİPNOTLAR
(Tutarlar aksi belirtilmedikçe Bin Türk Lirası (TL) olarak ifade edilmiştir.)

XVI. Çalışanların Haklarına İlişkin Yükümlülüklerle İlişkin Açıklamalar (devamı)

Kamu Gözetimi, Muhasebe ve Denetim Standartları Kurumu tarafından, 12 Mart 2013 tarih ve 28585 sayılı Resmi Gazete’de yayınlanan “Çalışanlara Sağlanan Faydalara İlişkin Türkiye Muhasebe Standardı (“TMS 19”) Hakkında Tebliğ (Sıra No: 9)” ile aktüeryal varsayımlardaki değişiklikler ya da aktüeryal varsayım ile gerçekleşen arasındaki farklar nedeniyle oluşan aktüeryal kazanç ve kayıpların muhasebeleştirilmesinde 31 Aralık 2012 tarihinden sonra başlayan hesap dönemleri için uygulanmak üzere değişikliğe gidilmiştir. 1 Ocak -31 Aralık 2014 hesap dönemine ilişkin 11,201 TL aktüeryal kazanç (1 Ocak -31 Aralık 2013: 19,321 TL aktüeryal kazanç) “Diğer Kapsamlı Gelir” olarak finansallarda sınıflandırılmış olup 31 Aralık 2014 tarihi itibarıyla “Diğer Sermaye Yedekleri” altında biriken toplam aktüeryal kazanç 19,553 TL (31 Aralık 2013: 8,354 TL aktüeryal kazanç) tutarına ulaşmıştır.

	31 Aralık 2014	31 Aralık 2013
İskonto Oranı (%)	8.60	9.92
Tahmini Enflasyon Oranı (%)	5.00	6.45
Enflasyon oranı üzeri maaş artış oranı (%)	1.00	1.00

“Genel Bilgiler” altında detayları verilen Ana Ortaklık Banka ile Fortis Bank A.Ş. birleşmesi sonucunda Banka’ya katılan çalışanlar, 506 sayılı Sosyal Sigortalar Kanunu’nun geçici 20. maddesine göre Mayıs 1964 tarihinde kurulmuş olan “Türk Dış Ticaret Bankası Mensupları Emekli Sandığı” (“Emekli Sandığı”)’nın üyesidir. Emekli Sandığı’nın teknik finansal tabloları Sigorta Murakabe Kanunu’nun 38. maddesi ve bu maddeye istinaden çıkarılan “Aktüerler Yönetmeliği” hükümlerine göre aktüerler siciline kayıtlı bir aktüer tarafından denetlenmektedir. Emekli Sandığı’nın 31 Aralık 2014 itibarıyla 2,166 çalışan ve 959 emekli (31 Aralık 2013 itibarıyla 2,401 çalışan ve 918 emekli) üyesi bulunmaktadır.

1 Kasım 2005 tarih 25983 mükerrer sayılı Resmi Gazete’de yayımlanan 5411 Sayılı Bankacılık Kanunu (“Bankacılık Kanunu”)’nun geçici 23 üncü maddesinin birinci fıkrası, banka sandıklarının Bankacılık Kanunu’nun yayım tarihinden itibaren 3 yıl içinde Sosyal Güvenlik Kurumu’na (“SGK”) devredilmesini hükmetmekte ve bu devrin esaslarını düzenlemekteydi. Bankacılık Kanunu’nun söz konusu maddesinin birinci fıkrası Anayasa Mahkemesi’nin 22 Mart 2007 tarihli kararı ile iptal edilerek, yürürlüğü kararın yayım tarihi olan 31 Mart 2007 tarihinden itibaren durdurulmuş ve ilgili fıkranın iptaline ilişkin gerekçeli karar 15 Aralık 2007 tarih ve 26731 sayılı Resmi Gazete’de yayımlanmıştır.

Anayasa Mahkemesi’nin iptale ilişkin gerekçeli kararının yayınlanmasının hemen akabinde Türkiye Büyük Millet Meclisi (“TBMM”) banka sandık iştirakçilerinin SGK’ya devredilmesini öngören yeni yasal düzenlemeler üzerinde çalışmaya başlamış ve Sosyal Güvenlik Kanunu’nun devre ilişkin esasları düzenleyen ilgili maddeleri 8 Mayıs 2008 tarih ve 26870 sayılı Resmi Gazete’de yayımlanarak yürürlüğe girmiş ve devrin 1 Ocak 2008’den itibaren başlayan 3 yıllık bir dönem içinde tamamlanacağını hüküm altına alınmıştır. Bakanlar Kurulu, 14 Mart 2011 tarihinde Resmi Gazete’de yayınlanan kararı ile devir süresini 2 yıl uzatmıştır. 8 Mart 2012 tarihli Resmi Gazete’de yayımlanan 6283 sayılı Sosyal Sigortalar ve Genel Sağlık Sigortası Kanununda Değişiklik Yapılmasına Dair Kanun ile yukarıda belirtilen 2 yıllık uzatım süresi, 4 yıla çıkarılmıştır. Bahse konu devir süresi, 03.05.2013 tarih, 28636 sayılı Resmi Gazete’de yayımlanan 8 Nisan 2013 tarihli Bakanlar Kurulu Kararı ile bir yıl uzatılmış iken, bu defa, 30 Nisan 2014 tarih, 28987 sayılı Resmi Gazete’de yayımlanan 24 Şubat 2014 tarihli Bakanlar Kurulu Kararı ile bir yıl daha uzatılmıştır.

İlgili mevzuat uyarınca Sandık iştirakçileri ile aylık ve/veya gelir bağlanmış olanlar ve bunların hak sahiplerinin SGK’ya devrinden sonra bu kişilerin tabi oldukları vakıf senesinde bulunmasına rağmen karşılanmayan diğer sosyal hakları ve ödemeleri, sandıklar ve sandık iştirakçilerini istihdam eden kuruluşlarca karşılanmaya devam edilecektir.

Bu çerçevede Emekli Sandığı’nın, bağımsız bir danışmanlık şirketince ilgili mevzuat hükümleri dikkate alınarak aktüeryal değerlemesi yapılmış olup 31 Aralık 2014 tarihi itibarıyla karşılık ayrılması gereken teknik veya fiili açık bulunmamaktadır. Banka’nın, Emekli Sandığı’ndan yapılan geri ödemeler ve gelecekte yapılacak katkılardaki azalışlar şeklinde ortaya çıkan ekonomik yararların bugünkü değerini elde etmeye yönelik yasal bir hakkı olmadığından ötürü, bilançosunda muhasebeleştiği bir varlık bulunmamaktadır.

Ayrıca Ana Ortaklık Banka yönetimi, yukarıda belirtilen çerçevede yapılacak devir sırasında ve sonrasında oluşabilecek olası yükümlülük tutarının Emekli Sandığı’nın varlıklarıyla karşılanabilecek düzeyde olacağını ve Banka’ya herhangi bir ilave yük getirmeyeceğini öngörmektedir.

TÜRK EKONOMİ BANKASI ANONİM ŞİRKETİ
1 OCAK – 31 ARALIK 2014 HESAP DÖNEMİNE AİT
KONSOLİDE FİNANSAL TABLOLARA İLİŞKİN AÇIKLAMA VE DİPNOTLAR
(Tutarlar aksi belirtilmedikçe Bin Türk Lirası (TL) olarak ifade edilmiştir.)

XVII. Vergi Uygulamalarına İlişkin Açıklamalar

Tanımlanmış Katkı Planları

Fortis Bank A.Ş. ile gerçekleşen birleşme sonucunda Banka'ya katılan çalışanların üyesi oldukları ikinci bir vakıf olan Güvenlik Vakfı, Vakfeden Banka Yönetim Kurulu'nca da tasdik edilen Vakıf Olağanüstü Genel Kurulu Kararına istinaden 31 Mart 2014 tarihinde gerekli yasal prosedürlerin tamamlanmasının ardından Vakıf nezdindeki emeklilik taahhütlerini Bireysel Emeklilik Sistemine aktarmıştır. Bu tarihten itibaren Banka'nın Güvenlik Vakfı'na yaptığı katkı payı ödemesi de son bulmuştur.

Kurumlar Vergisi

21 Haziran 2006 tarihli Resmi Gazete ile ilan edilen 5520 sayılı Kurumlar Vergisi Kanunu'nun 32. maddesine göre kurumlar vergisi oranı %20'dir.

Economy Bank için Hollanda'da geçerli Kurumlar Vergisi oranı %25'tir.

Vergi mevzuatı uyarınca üçer aylık dönemler itibarıyla oluşan kazançlar üzerinden %20 oranında geçici vergi hesaplanarak ödenmekte, ödenen tutarlar yıllık kazanç üzerinden hesaplanan vergiden mahsup edilmektedir. Diğer taraftan yurtdışı şubelerde elde edilen kazançlar üzerinden ilgili ülkelerde ödenen kurumlar vergisi ve benzeri vergiler de Türkiye'de tarh olunan kurumlar vergisinden mahsup edilmektedir.

En az iki yıl süre ile elde tutulan iştirak hisseleri ile gayrimenkullerin satışından doğan karların %75'lik kısmı, Kurumlar Vergisi Kanunu'nda öngörüldüğü şekilde sermayeye eklenmeleri veya 5 yıl süreyle pasifte özel bir fon hesabında tutulmaları şartıyla, diğer taraftan bankaların alacaklarından dolayı elde ettikleri gayrimenkullerin satışından doğan kazançların %75'lik kısmı da kurumlar vergisinden istisnadır.

Kurumlar vergisi, ilgili olduğu hesap döneminin sonunu takip eden dördüncü ayın biriyle yirmi beşinci günü akşamına kadar beyan edilmekte ve ilgili ayın sonuna kadar tek taksitte ödenmektedir.

Kurumlar Vergisi Kanunu'na göre beyanname üzerinde gösterilen mali zararlar beş yılı aşmamak kaydıyla dönemin kurumlar vergisi matrahından indirilebilir. Beyanlar ve ilgili muhasebe kayıtları vergi dairesince beş yıl içerisinde incelenebilmekte ve vergi hesapları kontrol edilebilmektedir.

Ertelenmiş Vergi Yükümlülüğü / Aktifi

Grup, finansal tablolara yansıtıldıkları dönemlerden sonraki dönemlerde vergiye tabi tutulan gelir ve gider kalemlerinden kaynaklanan zamanlama farkları üzerinden ertelenmiş vergi aktif veya yükümlülüğü hesaplamakta ve kayıtlarına yansıtmaktadır.

31 Aralık 2014 ve 31 Aralık 2013 tarihleri itibarıyla, Gelir Vergilerine İlişkin 12 Sayılı Türkiye Muhasebe Standardı ve BDDK'nın 8 Aralık 2004 tarihli BDDK.DZM.2/13/1-a-3 nolu genelgesinde belirtilen değişiklikler uyarınca Ana Ortaklık Banka vergi mevzuatına göre, sonraki dönemlerde indirilebilecek mali kar elde edilmesi mümkün görüldüğü müddetçe, genel kredi karşılıkları dışında kalan indirilebilir geçici farklar üzerinden ertelenmiş vergi aktif, bütün vergilendirilebilir geçici farklar üzerinden ise ertelenmiş vergi yükümlülüğü hesaplanmıştır. Ertelenmiş vergi aktif ve yükümlülükleri konsolide edilen ortaklıkların bireysel finansal tablolarında netleştirilmesi suretiyle ekli finansal tablolara yansıtılmıştır.

Netleştirme sonucunda oluşan net ertelenmiş vergi aktif bilançoda ertelenmiş vergi aktif, net ertelenmiş vergi yükümlülüğü ise ertelenmiş vergi pasifi olarak gösterilmektedir. Ertelenmiş vergi geliri ilişikteki gelir tablosunda ertelenmiş vergi karşılığı satırında gösterilmiş olup bu tutar 62,820 TL'dir (31 Aralık 2013: 103,658 TL gideri). Ertelenmiş verginin doğrudan özkaynaklar ile ilişkilendirilen varlıklarla ilgili olan aşağıdaki tabloda gösterilen kısmı özkaynaklar hesap grubunda yer alan ilgili hesaplarla netleştirilmektedir.

	Cari dönem	Önceki dönem
Satılmaya hazır menkul değerlerden	(19,789)	39,852
Riskten korunma muhasebesinden	23,076	(20,463)
Aktüeryal kazanç ve kayıplardan	(2,793)	(4,830)
Toplam	494	14,559

Ayrıca BDDK'nın söz konusu genelgesi uyarınca ertelenmiş vergi aktif ve pasifinin netleştirilmesi neticesinde gelir bakiyesi kalması halinde, ertelenmiş vergi gelirlerinin kar dağıtımına ve sermaye artırımına konu edilmemesi gerekmektedir.

TÜRK EKONOMİ BANKASI ANONİM ŞİRKETİ
1 OCAK – 31 ARALIK 2014 HESAP DÖNEMİNE AİT
KONSOLİDE FİNANSAL TABLOLARA İLİŞKİN AÇIKLAMA VE DİPNOTLAR
(Tutarlar aksi belirtilmedikçe Bin Türk Lirası (TL) olarak ifade edilmiştir.)

XVIII. Borçlanmalara İlişkin İlave Açıklamalar

Kullanıma ve satışa hazır hale getirilmesi önemli ölçüde zaman isteyen varlıklar söz konusu olduğunda, satın alınması, yapımı veya üretimi ile doğrudan ilişki kurulabilen borçlanma maliyetleri, ilgili varlık kullanıma veya satışa hazır hale getirilene kadar varlığın maliyetine dahil edilmektedir. Yatırımla ilgili kredinin henüz harcanmamış kısmının geçici süre ile finansal yatırımlarda değerlendirilmesiyle elde edilen finansal yatırım geliri aktifleştirmeye uygun borçlanma maliyetlerinden mahsup edilir.

Diğer tüm borçlanma maliyetleri, oluştukları dönemlerde gelir tablosuna kaydedilmektedir.

Ana Ortaklık Banka'nın kendisinin ihraç ettiği menkul kıymetler iç verim oranı yöntemi kullanılarak iskonto edilmiş değeri ile muhasebeleştirilmektedir.

Grup hisse senedine dönüştürülebilir tahvil ihraç etmemiştir.

XIX. İhraç Edilen Hisse Senetlerine İlişkin Açıklamalar

Bankacılık Düzenleme ve Denetleme Kurumu'nun 10 Şubat 2011 tarihli iznininin 12 Şubat 2011 tarih ve 27844 sayılı Resmi Gazete'de yayımlanmasını müteakip, 14 Şubat 2011 tarihinde İstanbul Ticaret Sicili'ne yapılan tescil ile Fortis Bank A.Ş.'nin tüzel kişiliğinin sona erdirilmesi suretiyle tüm hak, alacak, borç ve yükümlülükleri (aktif ve pasifi) ile kül halinde Ana Ortaklık Banka'ya devri yoluyla iki bankanın birleştirilmesi gerçekleştirilmiştir. Birleşme dolayısıyla Ana Ortaklık Banka kayıtlı sermaye tavanı 1,400,000 TL'den 2,204,390 TL'ye, 1,100,000 TL'lik çıkarılmış sermayesi de 1,104,390 TL artışla 2,204,390 TL'ye yükseltilmiştir.

XX. Aval ve Kabullere İlişkin Açıklamalar

Aval ve kabuller, müşterilerin ödemeleri ile eşzamanlı olarak gerçekleştirilmekte ve olası borç ve taahhütler olarak bilanço dışı işlemlerde gösterilmektedir.

XXI. Devlet Teşviklerine İlişkin Açıklamalar

Grup'un kullandığı devlet teşviki bulunmamaktadır.

XXII. Raporlamanın Bölümlemeye Göre Yapılmasına İlişkin Açıklamalar

Grup'un organizasyonel olarak faaliyet gösterdiği iş kulvarlarına göre gelir tablosu ve bilanço toplamı bilgileri:

Cari Dönem	Bireysel		Kurumsal		Kobi		Hazine/ Genel	
	Bankacılık	Bankacılık	Bankacılık	Müdürlük	Eliminasyon	Toplam		
Net faiz gelirleri	374,180	315,724	893,452	1,091,655	(1)	2,675,010		
Net ücret ve komisyon geliri ve diğer faaliyet gelirleri	246,054	179,920	430,871	288,010	(1,895)	1,142,960		
Ticari kar/zarar	269	755	(1,005)	(372,378)	-	(372,359)		
Temettü gelirleri	-	-	-	20,528	(19,189)	1,339		
Kredi ve diğer alacaklar değ. düş. karşılığı (-)	145,306	41,893	283,474	105,173	-	575,846		
Diğer faaliyet giderleri (-)	353,185	77,048	458,668	1,157,497	(1,895)	2,044,503		
Vergi öncesi kar	122,012	377,458	581,176	(234,855)	(19,190)	826,601		
Vergi karşılığı (-)	-	-	-	184,147	-	184,147		
Net dönem karı	122,012	377,458	581,176	(419,002)	(19,190)	642,454		

Cari Dönem	Bireysel		Kurumsal		Kobi		Hazine/ Genel	
	Bankacılık	Bankacılık	Bankacılık	Müdürlük	Eliminasyon	Toplam		
Bölüm Varlıkları	11,335,554	12,557,264	20,839,272	21,016,717	(56,950)	65,691,857		
İştirak, Bağlı Ortaklıklar ve Birlikte Kontrol Edilen Ortaklıklar	-	-	-	184,177	(184,172)	5		
Toplam Aktifler	11,335,554	12,557,264	20,839,272	21,200,894	(241,122)	65,691,862		
Bölüm Yükümlülükleri	23,050,692	11,876,649	6,826,822	17,800,445	(57,306)	59,497,302		
Özkaynaklar	-	76,941	297,028	6,004,407	(183,816)	6,194,560		
Toplam Pasifler	23,050,692	11,953,590	7,123,850	23,804,852	(241,122)	65,691,862		

TÜRK EKONOMİ BANKASI ANONİM ŞİRKETİ
1 OCAK – 31 ARALIK 2014 HESAP DÖNEMİNE AİT
KONSOLİDE FİNANSAL TABLOLARA İLİŞKİN AÇIKLAMA VE DİPNOTLAR
(Tutarlar aksi belirtilmedikçe Bin Türk Lirası (TL) olarak ifade edilmiştir.)

XXII. Raporlamanın Bölümlemeye Göre Yapılmasına İlişkin Açıklamalar (devamı)

Önceki Dönem	Bireysel Kurumsal		Kobi	Hazine/ Genel		Toplam
	Bankacılık	Bankacılık		Müdürlük	Eliminasyon	
Net faiz gelirleri	320,205	289,061	759,062	696,133	-	2,064,461
Net ücret ve komisyon geliri ve diğer faaliyet gelirleri	187,970	165,932	251,097	285,777	(6,814)	883,962
Ticari kar/zarar	(442)	(3,050)	(1,271)	71,283	-	66,520
Temettü gelirleri	-	-	-	5,970	(4,209)	1,761
Kredi ve diğer alacaklar değ. düş. karşılığı (-)	160,378	3,433	112,020	220,365	-	496,196
Diğer faaliyet giderleri (-)	292,867	70,432	406,179	1,012,487	(6,814)	1,775,151
Vergi öncesi kar	54,488	378,078	490,689	(173,689)	(4,209)	745,357
Vergi karşılığı (-)	-	-	-	174,813	-	174,813
Net dönem karı	54,488	378,078	490,689	(348,502)	(4,209)	570,544

Önceki Dönem	Bireysel Kurumsal		Kobi	Hazine/ Genel		Toplam
	Bankacılık	Bankacılık		Müdürlük	Eliminasyon	
Bölüm Varlıkları	9,541,184	11,016,982	17,004,574	18,729,125	(87,614)	56,204,251
İştirak, Bağlı Ortaklıklar ve Birlikte Kontrol Edilen Ortaklıklar	-	-	-	174,798	(174,793)	5
Toplam Aktifler	9,541,184	11,016,982	17,004,574	18,903,923	(262,407)	56,204,256
Bölüm Yükümlülükleri	19,520,348	11,337,393	5,934,189	13,931,182	(87,975)	50,635,137
Özkaynaklar	-	78,792	293,080	5,371,679	(174,432)	5,569,119
Toplam Pasifler	19,520,348	11,416,185	6,227,269	19,302,861	(262,407)	56,204,256

XXIII. Diğer Hususlara İlişkin Açıklamalar

Ana Ortaklık Banka'nın 25 Mart 2014 tarihinde yapılan Olağan Genel Kurul Toplantısı'nda alınan karara göre, 2013 yılı net bilanço karını teşkil eden 535,048 TL'den, Yönetim Kurulu'nun önerdiği şekilde 26,752 TL Yasal Yedek Akçeler'e, 0.43 tam TL kurucu itfa senedi sahiplerine dağıtılan kar, 0.05 tam TL Yasal Yedek Akçeler'e ayrıldıktan sonra bakiye karın tamamı Olağanüstü Yedek Akçe olarak ayrılmıştır.

XXIV. Sınıflandırmalar

Cari yıl itibarıyla Grup, önceki dönemlerde "Kredi ve Diğer Alacaklar Karşılığı" altında göstermekte olduğu geçmiş yıllara ait özel karşılıklardan cari dönem iptallerini ve tahsili gecikmiş alacak portföy satışından elde edilen gelirlerini "Diğer faaliyet gelirleri" hesabında sınıflandırmıştır. Cari dönemdeki bu gösterimle uyum sağlamak amacıyla 31 Aralık 2013 tarihli gelir tablosunda ilgili hesaplar arasında 88,867 TL sınıflandırma işlemi yapılmıştır.

TÜRK EKONOMİ BANKASI ANONİM ŞİRKETİ
1 OCAK – 31 ARALIK 2014 HESAP DÖNEMİNE AİT
KONSOLİDE FİNANSAL TABLOLARA İLİŞKİN AÇIKLAMA VE DİPNOTLAR
(Tutarlar aksi belirtilmedikçe Bin Türk Lirası (TL) olarak ifade edilmiştir.)

DÖRDÜNCÜ BÖLÜM

KONSOLİDE BAZDA MALİ BÜNYEYE İLİŞKİN BİLGİLER

I. Konsolide Sermaye Yeterliliği Standart Oranına İlişkin Açıklamalar

Konsolide sermaye yeterliliği standart oranının tespitinde kullanılan risk ölçüm yöntemleri; Sermaye yeterliliği standart oranının hesaplanması 6 Eylül 2014 tarih ve 29111 sayılı Resmi Gazete'de yayımlanmış olan "Bankaların Sermaye Yeterliliğinin Ölçülmesine ve Değerlendirilmesine İlişkin Yönetmelik", "Kredi Riski Azaltım Tekniklerine İlişkin Tebliğ" ve "Menkul Kıymetleştirmeye İlişkin Risk Ağırlıklı Tutarların Hesaplanması Hakkında Tebliğ" ile 5 Eylül 2013 tarih ve 28756 sayılı Resmi Gazete'de yayımlanmış olan "Bankaların Özkaynaklarına İlişkin Yönetmelik" çerçevesinde yapılmaktadır. Grup'un konsolide sermaye yeterliliği standart oranı 31 Aralık 2014 itibarıyla %13.79 (31 Aralık 2013: %13.99) olarak gerçekleşmiştir.

Sermaye yeterliliği standart oranının hesaplanmasında hesap ve kayıt düzenine ilişkin mevzuata uygun olarak düzenlenen veriler "Alım Satım Hesapları" ve "Bankacılık Hesapları" olarak ayrıştırılarak kredi riski ve piyasa riski hesaplamasına tabi tutulur.

Alım Satım Hesapları ve Özkaynak hesabında sermayeden indirilen değer olarak dikkate alınan tutarlar risk ağırlıklı varlıklar, gayrinakdi krediler ve yükümlülüklerin hesaplanmasına dahil edilmez. Risk ağırlıklı varlıkların hesaplanmasında, tükenme ve değer kaybı ile karşı karşıya olan varlıklar, ilgili amortismanlar ve karşılıklar düşüldükten sonra kalan net tutarlar üzerinden hesaplara alınır.

Gayrinakdi krediler ile ilgili işlemlerde karşı taraftan olan alacaklar, "Bankaların Sermaye Yeterliliğinin Ölçülmesine ve Değerlendirilmesine İlişkin Yönetmelik" in 5'inci maddesinde belirtilen oranlar ile krediye dönüştürülüp "Kredi Riski Azaltım Tekniklerine İlişkin Tebliğ" uyarınca risk azaltımına tabi tutularak Yönetmelik'in 6'ncı maddesinde belirtilen ilgili risk sınıfına dahil edilir ve aynı yönetmeliğin Ek-1'i uyarınca risk sınıfının ağırlığı ile ağırlıklandırılır.

Bankacılık hesaplarında yer alan Türev Finansal Araçlar'ın kredi riskine esas tutarların hesaplanmasında, karşı taraftan olan alacaklar, "Bankaların Sermaye Yeterliliğinin Ölçülmesine ve Değerlendirilmesine İlişkin Yönetmelik" in Ek-2'sinde belirtilen oranlar ile krediye dönüştürülüp "Kredi Riski Azaltım Tekniklerine İlişkin Tebliğ" uyarınca risk azaltımına tabi tutularak "Bankaların Sermaye Yeterliliğinin Ölçülmesine ve Değerlendirilmesine İlişkin Yönetmelik" in 6'ncı maddesinde belirtilen ilgili risk sınıfına dahil edilir ve aynı yönetmeliğin Ek-1'i uyarınca risk sınıfının ağırlığı ile ağırlıklandırılır.

"Bankaların Sermaye Yeterliliğinin Ölçülmesine ve Değerlendirilmesine İlişkin Yönetmelik" in 5'inci maddesi 7'nci fıkrası uyarınca repo işlemleri, menkul kıymet veya emtia ödünç verme veya ödünç alma işlemleri için "Karşı Taraf Kredi Riski" hesaplanmaktadır.

TÜRK EKONOMİ BANKASI ANONİM ŞİRKETİ
1 OCAK – 31 ARALIK 2014 HESAP DÖNEMİNE AİT
KONSOLİDE FİNANSAL TABLOLARA İLİŞKİN AÇIKLAMA VE DİPNOTLAR
(Tutarlar aksi belirtilmedikçe Bin Türk Lirası (TL) olarak ifade edilmiştir.)

I. Konsolide Sermaye Yeterliliği Standart Oranına İlişkin Açıklamalar (devamı)

Konsolide Sermaye yeterliliği standart oranına ilişkin bilgiler:

Cari Dönem-31.12.2014	Risk Ağırlıkları									
	Konsolide									
	%0	%10	%20	%50	%75	%100	%150	%200	%250	%1250
Kredi Riskine Esas Tutar										
Risk Sınıfları										
Merkezi yönetimlerden veya merkez bankalarından şarta bağlı olan ve olmayan alacaklar	14,075,631	-	59,095	63,839	-	215,542	-	-	105,252	-
Bölgesel yönetimlerden veya yerel yönetimlerden şarta bağlı olan ve olmayan alacaklar	-	-	346,119	-	-	-	-	-	-	-
İdari Birimlerden ve Ticari Olmayan Girişimlerden şarta bağlı olan ve olmayan alacaklar	-	-	-	-	-	2	-	-	-	-
Çok taraflı kalkınma bankalarından şarta bağlı olan ve olmayan alacaklar	-	-	-	-	-	-	-	-	-	-
Uluslararası teşkilatlardan şarta bağlı olan ve olmayan alacaklar	-	-	-	-	-	-	-	-	-	-
Bankalar ve aracı kurumlardan şarta bağlı olan ve olmayan alacaklar	-	-	1,667,866	1,073,242	-	917,224	6,854	-	-	-
Şarta bağlı olan ve olmayan kurumsal alacaklar	-	-	-	-	-	22,008,952	-	-	-	-
Şarta bağlı olan ve olmayan perakende alacaklar	-	-	-	-	19,804,474	407,034	-	-	-	-
Şarta bağlı olan ve olmayan gayrimenkul ipoteğiyle teminatlandırılmış alacaklar	-	-	-	5,848,221	-	-	-	-	-	-
Tahsili gecikmiş alacaklar	-	-	-	20,149	-	263,983	125,331	-	-	-
Kurulca riski yüksek olarak belirlenen alacaklar	-	-	-	7,753	-	2,127	1,526,331	2,715,622	1,705	-
İpotek teminatl menkul kıymetler	-	-	-	-	-	-	-	-	-	-
Menkul kıymetleştirme pozisyonları	-	-	-	-	-	-	-	-	-	-
Bankalar ve aracı kurumlardan olan kısa vadeli alacaklar ile kısa vadeli kurumsal alacaklar	-	-	-	-	-	-	-	-	-	-
Kolektif yatırım kuruluşu niteliğindeki yatırımlar	-	-	-	-	-	-	-	-	-	-
Diğer alacaklar	770,711	-	29,849	-	2	1,161,546	-	-	-	-
Toplam Riske Maruz Varlıklar	14,846,342	-	2,102,929	7,013,204	19,804,476	24,976,410	1,658,516	2,715,622	106,957	-
Toplam Risk Ağırlıklı Varlıklar	-	-	420,586	3,506,602	14,853,357	24,976,410	2,487,774	5,431,244	267,393	-

TÜRK EKONOMİ BANKASI ANONİM ŞİRKETİ
1 OCAK – 31 ARALIK 2014 HESAP DÖNEMİNE AİT
KONSOLİDE FİNANSAL TABLOLARA İLİŞKİN AÇIKLAMA VE DİPNOTLAR
(Tutarlar aksi belirtilmedikçe Bin Türk Lirası (TL) olarak ifade edilmiştir.)

I. Konsolide Sermaye Yeterliliği Standart Oranına İlişkin Açıklamalar (devamı)

Konsolide Sermaye yeterliliği standart oranına ilişkin bilgiler: (devamı)

Önceki Dönem-31.12.2013	Risk Ağırlıkları									
	%0	%10	%20	%50	%75	Konsolide				
						%100	%150	%200	%250	%1250
Kredi Riskine Esas Tutar										
Risk Sınıfları										
Merkezi yönetimlerden veya merkez bankalarından şarta bağlı olan ve olmayan alacaklar	10,830,881	-	-	-	-	276,134	-	-	-	-
Bölgesel yönetimlerden veya yerel yönetimlerden şarta bağlı olan ve olmayan alacaklar	-	-	284,303	-	-	-	-	-	-	-
İdari Birimlerden ve Ticari Olmayan Girişimlerden şarta bağlı olan ve olmayan alacaklar	-	-	-	-	-	4,286	-	-	-	-
Çok taraflı kalkınma bankalarından şarta bağlı olan ve olmayan alacaklar	-	-	-	-	-	-	-	-	-	-
Uluslararası teşkilatlardan şarta bağlı olan ve olmayan alacaklar	-	-	-	-	-	-	-	-	-	-
Bankalar ve aracı kurumlardan şarta bağlı olan ve olmayan alacaklar	-	-	1,171,290	1,019,215	-	944,301	18,173	-	-	-
Şarta bağlı olan ve olmayan kurumsal alacaklar	-	-	-	-	-	21,653,661	-	-	-	-
Şarta bağlı olan ve olmayan perakende alacaklar	-	-	-	-	12,092,627	-	-	-	-	-
Şarta bağlı olan ve olmayan gayrimenkul ipotegiyle teminatlandırılmış alacaklar	-	-	-	4,762,102	-	-	-	-	-	-
Tahsili gecikmiş alacaklar	-	-	-	-	-	330,498	16,923	-	-	-
Kurulca riski yüksek olarak belirlenen alacaklar	-	-	-	-	-	568,702	1,249,767	2,775,002	40,018	-
İpotek teminatlı menkul kıymetler	-	-	-	-	-	-	-	-	-	-
Menkul kıymetleştirme pozisyonları	-	-	-	-	-	-	-	-	-	-
Bankalar ve aracı kurumlardan olan kısa vadeli alacaklar ile kısa vadeli kurumsal alacaklar	-	-	-	-	-	-	-	-	-	-
Kolektif yatırım kuruluşu niteliğindeki yatırımlar	-	-	-	-	-	-	-	-	-	-
Diğer alacaklar	680,116	-	13,553	-	-	2,453,886	-	-	-	-
Toplam Riske Maruz Varlıklar	11,510,997	-	1,469,146	5,781,317	12,092,627	26,231,468	1,284,863	2,775,002	40,018	-
Toplam Risk Ağırlıklı Varlıklar	-	-	293,829	2,890,659	9,069,470	26,231,468	1,927,295	5,550,004	100,045	-

TÜRK EKONOMİ BANKASI ANONİM ŞİRKETİ
1 OCAK – 31 ARALIK 2014 HESAP DÖNEMİNE AİT
KONSOLİDE FİNANSAL TABLOLARA İLİŞKİN AÇIKLAMA VE DİPNOTLAR
(Tutarlar aksi belirtilmedikçe Bin Türk Lirası (TL) olarak ifade edilmiştir.)

I. Konsolide Sermaye Yeterliliği Standart Oranına İlişkin Açıklamalar (devamı)

Konsolide Sermaye yeterliliği standart oranına ilişkin özet bilgi:

	Konsolide		Ana Ortaklık Banka	
	Cari Dönem	Önceki Dönem	Cari Dönem	Önceki Dönem
Kredi Riski İçin Gerekli Sermaye Yükümlülüğü (Kredi Riskine Esas Tutar*0.08) (KRSY)	4,155,469	3,685,022	3,965,965	3,488,023
Piyasa Riski İçin Gerekli Sermaye Yükümlülüğü (PRSY)	78,051	88,399	59,032	69,240
Operasyonel Risk İçin Gerekli Sermaye Yükümlülüğü (ORSY) (*)	357,590	319,382	337,591	300,586
Özkaynak	7,914,108	7,156,976	7,614,824	6,860,593
Özkaynak/((KRSY+PRSY+ORSY)*12.5)*100	13.79	13.99	13.96	14.23
Ana Sermaye/((KRSY+PRSY+ORSY) *12.5)*100)	10.25	-	10.26	-
Çekirdek Sermaye/((KRSY+PRSY+ORSY) *12.5)*100)	10.25	-	10.26	-

(*) Operasyonel risk, Temel Gösterge Yöntemi'ne göre hesaplanmıştır.

Özkaynak kalemlerine ilişkin bilgiler:

	Cari Dönem
	31.12.2014
Çekirdek Sermaye	
Bankanın tasfiyesi halinde alacak hakkı açısından diğer tüm alacaklardan sonra gelen ödenmiş sermaye	2,404,652
Hisse senedi ihraç primleri	2,565
Hisse senedi iptal kârları	-
Yedek akçeler	3,072,305
Türkiye Muhasebe Standartları (TMS) uyarınca özkaynaklara yansıtılan kazançlar	91,991
Kâr	651,043
Net Dönem Kârı	641,546
Geçmiş Yıllar Kârı	9,497
Muhtemel riskler için ayrılan serbest karşılıklar	-
İştirakler, bağlı ortaklıklar ve birlikte kontrol edilen ortaklıklardan bedelsiz olarak edinilen ve dönem kâr içerisinde muhasebeleştirilmeyen hisseler	527
Azınlık payları	5,763
İndirimler Öncesi Çekirdek Sermaye	6,228,846
Çekirdek Sermayeden Yapılacak İndirimler	
Net dönem zararı ile geçmiş yıllar zararının yedek akçelerle karşılanamayan kısmı ile TMS uyarınca özkaynaklara yansıtılan kayıplar(-)	24,578
Faaliyet kiralaması geliştirme maliyetleri (-)	80,037
Şerefiye veya diğer maddi olmayan duran varlıklar ve bunlara ilişkin ertelenmiş vergi yükümlülükleri (-)	241,105
Net ertelenmiş vergi varlığı/vergi borcu (-)	-
Kanununun 56 ncı maddesinin dördüncü fıkrasına aykırı olarak edinilen paylar (-)	-
Bankanın kendi çekirdek sermayesine yapmış olduğu doğrudan veya dolaylı yatırımlar (-)	-
Ortaklık paylarının %10 veya daha azına sahip olunan ve konsolide edilmeyen bankalar ve finansal kuruluşların özkaynak unsurlarına yapılan yatırımların net uzun pozisyonları toplamının, bankanın çekirdek sermayesinin %10'nunu aşan kısmı (-)	-
Ortaklık paylarının %10'dan daha fazlasına sahip olunan ve konsolide edilmeyen bankalar ve finansal kuruluşların çekirdek sermaye unsurlarına yapılan yatırımların net uzun pozisyonlarının çekirdek sermayenin %10'nunu aşan kısmı (-)	-
İpotek hizmeti sunma haklarının çekirdek sermayenin %10'nunu aşan kısmı (-)	-
Geçici farklara dayanan ertelenmiş vergi varlıklarının çekirdek sermayenin %10'nunu aşan kısmı (-)	-
Bankaların Özkaynaklarına İlişkin Yönetmeliğin Geçici 2 nci maddesinin ikinci fıkrası uyarınca çekirdek sermayenin %15'ini aşan tutarlar (-)	-
Ortaklık paylarının %10'dan daha fazlasına sahip olunan ve konsolide edilmeyen bankalar ve finansal kuruluşların çekirdek sermaye unsurlarına yapılan yatırımların net uzun pozisyonlarından kaynaklanan aşım tutarı (-)	-
İpotek hizmeti sunma haklarından kaynaklanan aşım tutarı (-)	-
Geçici farklara dayanan ertelenmiş vergi varlıklarından kaynaklanan aşım tutarı (-)	-
Kurulca belirlenecek diğer kalemler (-)	-
Yeterli ilave ana sermaye veya katkı sermaye bulunmaması halinde çekirdek sermayeden indirim yapılacak tutar (-)	-
Çekirdek Sermayeden Yapılan İndirimler Toplamı	345,720
Çekirdek Sermaye Toplamı	5,883,126

TÜRK EKONOMİ BANKASI ANONİM ŞİRKETİ
1 OCAK – 31 ARALIK 2014 HESAP DÖNEMİNE AİT
KONSOLİDE FİNANSAL TABLOLARA İLİŞKİN AÇIKLAMA VE DİPNOTLAR
(Tutarlar aksi belirtilmedikçe Bin Türk Lirası (TL) olarak ifade edilmiştir.)

I. Konsolide Sermaye Yeterliliği Standart Oranına İlişkin Açıklamalar (devamı)

Özkaynak kalemlerine ilişkin bilgiler : (devamı)

	Cari Dönem 31.12.2014
İLAVE ANA SERMAYE	-
Çekirdek sermayeye dahil edilmeyen imtiyazlı paylara tekabül eden sermaye ve bunlara ilişkin ihraç primleri	-
Kurumca uygun görülen borçlanma araçları ve bunlara ilişkin ihraç primleri (1.1.2014 tarihi sonrası ihraç edilenler)	-
Kurumca uygun görülen borçlanma araçları ve bunlara ilişkin ihraç primleri (1.1.2014 tarihi öncesi ihraç edilenler)	232,440
Üçüncü kişilerin ilave ana sermayedeki payları	41
İndirimler Öncesi İlave Ana Sermaye	232,481
İlave Ana Sermayeden Yapılacak İndirimler	-
Bankanın kendi ilave ana sermayesine yapmış olduğu doğrudan veya dolaylı yatırımlar (-)	-
Ortaklık paylarının %10 veya daha azına sahip olunan ve konsolide edilmeyen bankalar ve finansal kuruluşların özkaynak unsurlarına yapılan yatırımların net uzun pozisyonları toplamının, bankanın çekirdek sermayesinin %10'nunu aşan kısmı (-)	-
Ortaklık paylarının %10 veya daha fazlasına sahip olunan ve konsolide edilmeyen bankalar ve finansal kuruluşların ilave ana sermaye ile katkı sermaye unsurlarına yapılan yatırımların net uzun pozisyonları toplamının, bankanın çekirdek sermayesinin %10'nunu aşan kısmı(-)	-
Kurulca belirlenecek diğer kalemler (-)	-
Yeterli katkı sermaye bulunmaması halinde ilave ana sermayeden indirim yapılacak tutar (-)	-
İlave ana sermayeden yapılan indirimler toplamı	-
İlave Ana Sermaye Toplamı	232,481
Ana Sermayeden Yapılacak İndirimler	-
Şerefiye veya diğer maddi olmayan duran varlıklar ve bunlara ilişkin ertelenmiş vergi yükümlülüklerinin Bankaların Özkaynaklarına İlişkin Yönetmeliğin Geçici 2 nci maddesinin birinci fıkrası uyarınca çekirdek sermayeden indirilmeyen kısmı (-)	232,440
Net ertelenmiş vergi varlığı/vergi borcunun Bankaların Özkaynaklarına İlişkin Yönetmeliğin Geçici 2 nci maddesinin birinci fıkrası uyarınca çekirdek sermayeden indirilmeyen kısmı (-)	-
Ana Sermaye Toplamı	5,883,167
KATKI SERMAYE	-
Kurumca uygun görülen borçlanma araçları ve bunlara ilişkin ihraç primleri (1.1.2014 tarihi sonrası ihraç edilen/temin edilenler)	-
Kurumca uygun görülen borçlanma araçları ve bunlara ilişkin ihraç primleri (1.1.2014 tarihi öncesi ihraç edilenler)	1,419,147
Bankanın sermaye artırımlarında kullanılması hissedarlarca taahhüt edilen bankaya rehn edilmiş kaynaklar	-
Genel Karşılıklar	621,294
Üçüncü Kişilerin Katkı Sermayesindeki Payları	55
İndirimler Öncesi Katkı Sermaye	2,040,496
Katkı Sermayeden Yapılacak İndirimler	-
Bankanın kendi katkı sermayesine yapmış olduğu doğrudan veya dolaylı yatırımlar (-)	-
Ortaklık paylarının %10 veya daha azına sahip olunan ve konsolide edilmeyen bankalar ve finansal kuruluşların özkaynak unsurlarına yapılan yatırımların net uzun pozisyonları toplamının, bankanın çekirdek sermayesinin %10'nunu aşan kısmı (-)	-
Ortaklık paylarının %10 veya daha fazlasına sahip olunan ve konsolide edilmeyen bankalar ve finansal kuruluşların ilave ana sermaye ile katkı sermaye unsurlarına yapılan yatırımların net uzun pozisyonları toplamının, bankanın çekirdek sermayesinin %10'nunu aşan kısmı(-)	-
Kurulca belirlenecek diğer kalemler (-)	-
Katkı Sermayeden Yapılan İndirimler Toplamı	-
Katkı Sermaye Toplamı	2,040,496

TÜRK EKONOMİ BANKASI ANONİM ŞİRKETİ
1 OCAK – 31 ARALIK 2014 HESAP DÖNEMİNE AİT
KONSOLİDE FİNANSAL TABLOLARA İLİŞKİN AÇIKLAMA VE DİPNOTLAR
(Tutarlar aksi belirtilmedikçe Bin Türk Lirası (TL) olarak ifade edilmiştir.)

I. Konsolide Sermaye Yeterliliği Standart Oranına İlişkin Açıklamalar (devamı)

Özkaynak kalemlerine ilişkin bilgiler : (devamı)

	Cari Dönem
	31.12.2014
SERMAYE	7,923,663
Kanunun 50 ve 51 inci maddeleri hükümlerine aykırı olarak kullanılan krediler (-)	6,347
Kanunun 57 nci maddesinin birinci fıkrasındaki sınırı aşan tutarlar ile bankaların alacaklarından dolayı edinmek zorunda kaldıkları ve aynı madde uyarınca elden çıkarmaları gereken emtia ve gayrimenkullerden edinim tarihinden itibaren beş yıl geçmesine rağmen elden çıkarılmayanların net defter değerleri(-)	3,192
Yurt dışında kurulu olanlar da dahil olmak üzere, bankalara, finansal kuruluşlara veya bankanın nitelikli pay sahiplerine kullanılan krediler veya bunlarca ihraç edilen borçlanma araçlarına yapılan yatırımlar(-)	-
Bankaların Sermaye Yeterliliğinin Ölçülmesine ve Değerlendirilmesine İlişkin Yönetmeliğin 20 nci maddesinin ikinci fıkrasına istinaden özkaynaklardan düşülecek tutar (-)	-
Kurulca belirlenecek diğer hesaplar (-)	16
Ortaklık paylarının yüzde %10 veya daha azına sahip olunan ve konsolide edilmeyen bankalar ve finansal kuruluşların özkaynak unsurlarına yapılan yatırımların net uzun pozisyonları toplamının, bankanın çekirdek sermayesinin yüzde onunu aşan kısmının, Bankaların Özkaynaklarına İlişkin Yönetmeliğin Geçici 2 nci maddesinin birinci fıkrası uyarınca çekirdek sermayeden, ilave ana sermayeden ve katkı sermayeden indirilmeyen kısmı (-)	-
Ortaklık paylarının %10'dan daha fazlasına sahip olunan ve konsolide edilmeyen bankalar ve finansal kuruluşların doğrudan ya da dolaylı olarak ilave ana sermaye ve katkı sermaye unsurlarına yapılan yatırımların net uzun pozisyonlarının toplam tutarının Bankaların Özkaynaklarına İlişkin Yönetmeliğin Geçici 2 nci maddesinin birinci fıkrası uyarınca, ilave ana sermayeden ve katkı sermayeden indirilmeyen kısmı (-)	-
Ortaklık paylarının %10'dan daha fazlasına sahip olunan ve konsolide edilmeyen bankalar ve finansal kuruluşların çekirdek sermaye unsurlarına yapılan yatırımların net uzun pozisyonlarının, geçici farklara dayanan ertelenmiş vergi varlıklarının ve ipotek hizmeti sunma haklarının Bankaların Özkaynaklarına İlişkin Yönetmeliğin Geçici 2 nci maddesinin ikinci fıkrasının (1) ve (2) nci alt bentleri uyarınca çekirdek sermayeden indirilecek tutarlarının, Yönetmeliğin Geçici 2 nci maddesinin birinci fıkrası uyarınca çekirdek sermayeden indirilmeyen kısmı (-)	-
ÖZKAYNAK	7,914,108
Uygulanacak İndirim Esaslarında Aşım Tutarının Altında Kalan Tutarlar	-
Ortaklık paylarının %10 veya daha azına sahip olunan ve konsolide edilmeyen bankalar ve finansal kuruluşların özkaynak unsurlarına yapılan yatırımların net uzun pozisyonlarından kaynaklanan tutar	9,226
Ortaklık paylarının %10'dan daha fazlasına sahip olunan ve konsolide edilmeyen bankalar ve finansal kuruluşların çekirdek sermaye unsurlarına yapılan yatırımların net uzun pozisyonlarından kaynaklanan tutar	-
İpotek hizmeti sunma haklarından kaynaklanan tutar	-
Geçici farklara dayanan ertelenmiş vergi varlıklarından kaynaklanan tutar	105,608

Özkaynak hesaplamasında geçici uygulamaya tabi unsurlara ilişkin bilgiler:

	Ana Ortaklık Banka		Konsolide	
	Cari Dönem		Cari Dönem	
	Özkaynak		Özkaynak	
	Hesaplamasında		Hesaplamasında	
	Dikkate Alınan		Dikkate Alınan	
	Tutar	Toplam tutar	Tutar	Toplam tutar
Azınlıkların çekirdek sermayedeki payları	-	-	5,763	7,269
Üçüncü kişilerin ilave ana sermayedeki payları	-	-	-	-
Üçüncü kişilerin katkı sermayedeki payları	-	-	-	-
Kurumca uygun görülen borçlanma araçları ve bunlara ilişkin ihraç primleri (1.1.2014 tarihi öncesi ihraç edilenler) (*)	1,651,587	1,651,587	1,651,587	1,651,587

(*) Bankaların Özkaynaklarına İlişkin Yönetmeliğin 7. ve 8. maddelerinde yer alan şartlara haiz olmayıp, 01 Ocak 2015 tarihinden itibaren her bir yıl %10 oranında azaltılarak dikkate alınacak borçlanma araçlarını içermektedir.

TÜRK EKONOMİ BANKASI ANONİM ŞİRKETİ
1 OCAK – 31 ARALIK 2014 HESAP DÖNEMİNE AİT
KONSOLİDE FİNANSAL TABLOLARA İLİŞKİN AÇIKLAMA VE DİPNOTLAR
(Tutarlar aksi belirtilmedikçe Bin Türk Lirası (TL) olarak ifade edilmiştir.)

I. Konsolide Sermaye Yeterliliği Standart Oranına İlişkin Açıklamalar (devamı)

Önceki dönem özkaynak kalemlerine ilişkin bilgiler:

	Önceki Dönem 31.12.2013
ANA SERMAYE	
Ödenmiş Sermaye	2,204,390
Nominal Sermaye	2,204,390
Sermaye Taahhütleri (-)	-
Ödenmiş Sermaye Enflasyon Düzeltme Farkı	200,262
Hisse Senedi İhraç Primleri	2,565
Hisse Senedi İptal Kârları	-
Yedek Akçeler	2,495,360
Yedek Akçeler Enflasyona Göre Düzeltme Farkı	-
Kâr	578,313
Net Dönem Kârı	568,816
Geçmiş Yıllar Kârı	9,497
Muhtemel Riskler İçin A. Serb. Karşılıkların Ana Sermayenin %25'ine Kadar Olan Kısımı	-
İştirak ve Bağlı Ortaklık Hisseleri ile Gayrim. Satış Kazançları	101,391
Birincil Sermaye Benzeri Borçlar	212,970
Azınlık Payları	8,037
Zararın Yedek Akçelerle Karşılanamayan Kısımı (-)	-
Net Dönem Zararı	-
Geçmiş Yıllar Zararı	-
Faaliyet Kiralaması Geliştirme Maliyetleri (-)	77,281
Maddi Olmayan Duran Varlıklar (-)	55,700
Ana Sermayenin %10'unu Aşan Ertenilmiş Vergi Varlığı Tutarı (-)	-
Kanununun 56 ncı maddesinin Üçüncü Fıkrasındaki Aşım Tutarı (-)	-
Konsolidasyon Şereffiyesi (Net) (-)	421,124
Ana Sermaye Toplamı	5,249,183
KATKI SERMAYE	
Genel Karşılıklar	554,607
Menkuller Yeniden Değerleme Değer Artışı Tutarının %45'i	-
Gayrimenkuller Yeniden Değerleme Değer Artışı Tutarının %45'i	-
İştirakler, Bağlı Ortaklıklar ve Birlikte Kontrol Edilen Ortaklıklardan Bedelsiz Olarak Edinilen ve Dönem Karı İçerisinde Muhasebeleştirilmeyen Hisseler	527
Birincil Sermaye Benzeri Borçların Ana Sermaye Hesaplamasında Dikkate Alınmayan Kısımı	-
İkincil Sermaye Benzeri Borçlar	1,462,838
Satılmaya Hazır Menkul Değerler ile İştirak ve Bağlı Ortaklıklara İlişkin Değer Artışı Tutarının %45'i	(102,647)
Sermaye Yedeklerinin, Kâr Yedeklerinin ve Geçmiş Yıllar K/Z'nin Enflasyona Göre Düzeltme Farkları (Yedek Akçelerin Enflasyona Göre Düzeltme Farkı hariç)	-
Azınlık Payları	(47)
Katkı Sermaye Toplamı	1,915,278
SERMAYE	7,164,461
SERMAYEDEN İNDİRİLEN DEĞERLER	7,485
Konsolidasyon Dışı Bırakılmış Bankalar ve Finansal Kuruluşlardaki Ortaklık Payları	-
Bankalara, Finansal Kuruluşlara (Yurt İçi, Yurtdışı) Veya Nitelikli Pay Sahiplerine Kullanılan İkincil Sermaye Benzeri Borç Niteliğini Haiz Krediler İle Bunlardan Satın Alınan Birincil Veya İkincil Sermaye Benzeri Borç Niteliğini Haiz Borçlanma Araçları	-
Öz sermaye Yöntemi Uygulanmış Ancak Aktif ve Pasifleri Konsolide Edilmemiş Bankalar ve Finansal Kuruluşlara İlişkin Ortaklık Payları	-
Kanununun 50 ve 51 inci Maddeleri Hükümlerine Aykırı Olarak Kullanılan Krediler	6,763
Bankaların, Gayrimenkullerinin Net Defter Değerleri Toplamının Özkaynaklarının Yüzde Ellisini Aşan Kısımı İle Alacaklarından Dolayı Edinmek Zorunda Kaldıkları ve Kanununun 57 nci Maddesi Uyarınca Elden Çıkarılması Gereken Emtia ve Gayrimenkullerden Edinim Tarihinden İtibaren Beş Yıl Geçmesine Rağmen Elden Çıkarılmayanların Net Defter Değerleri	631
Özkaynaktan Düşülmesi Tercih Edilen Menkul Kıymetleştirme Pozisyonları	-
Diğer	91
Toplam Özkaynak	7,156,976

TÜRK EKONOMİ BANKASI ANONİM ŞİRKETİ
1 OCAK – 31 ARALIK 2014 HESAP DÖNEMİNE AİT
KONSOLİDE FİNANSAL TABLOLARA İLİŞKİN AÇIKLAMA VE DİPNOTLAR
(Tutarlar aksi belirtilmedikçe Bin Türk Lirası (TL) olarak ifade edilmiştir.)

I. Konsolide Sermaye Yeterliliği Standart Oranına İlişkin Açıklamalar (devamı)

Özkaynak hesaplamasına dahil edilecek borçlanma araçlarına ilişkin bilgiler:

İhraççı	IFC	IFC	BNP Paribas	BNP Paribas	EBRD	BNP Paribas	EBRD
Borçlanma aracının kodu (CUSIP, ISIN vb.)	-	-	XS0700889081	XS0808626013	XS0780562665	XS0947781315	XS0947781828
Borçlanma aracının tabi olduğu mevzuat	Türkiye	Türkiye	Türkiye	Türkiye	Türkiye	Türkiye	Türkiye
Özkaynak Hesaplamasında Dikkate Alınma Durumu							
1/1/2015'den itibaren %10 oranında azaltılarak dikkate alınma uygulamasına tabi olma durumu	Evet	Evet	Evet	Evet	Evet	Evet	Evet
Konsolide veya konsolide olmayan bazda veya hem konsolide hem konsolide olmayan bazda geçerlilik durumu	Geçerli	Geçerli	Geçerli Borçlanma aracı	Geçerli Borçlanma aracı	Geçerli Borçlanma aracı	Geçerli Borçlanma aracı	Geçerli Borçlanma aracı
Borçlanma aracının türü	Kredi	Kredi					
Özkaynak hesaplamasında dikkate alınan tutar (En son raporlama tarihi itibarıyla - Milyon TL)	232.4	-	483.7	281.4	151.1	351.8	151.1
Borçlanma aracının nominal değeri (Milyon TL)	232.4	116.2	492.5	281.4	151.1	351.8	151.1
Borçlanma aracının muhasebesel olarak takip edildiği hesap	34700001	34701030	34701100	34701100	34701100	34701100	34701100
Borçlanma aracının ihraç tarihi	31.07.2007	29.06.2005	04.11.2011	20.07.2012	14.05.2012	27.06.2013	28.06.2013
Borçlanma aracının vade yapısı (Vadesiz/Vadeli)	Vadesiz	Vadeli	Vadeli	Vadeli	Vadeli	Vadeli	Vadeli
Borçlanma aracının başlangıç vadesi	Vadesiz	15.07.2015	04.11.2023	20.07.2024	14.05.2024	27.06.2023	28.06.2023
İhraççının BDDK onayına bağlı geri ödeme hakkının olup olmadığı	Var	Var	Var	Var	Var	Var	Var
Geri ödeme opsiyonu tarihi, şarta bağlı geri ödeme opsiyonları ve geri ödenecek tutar	31.07.2017	15.07.2010	04.11.2018	20.07.2019	14.05.2019	27.06.2018	28.06.2018
Müteakip geri ödeme opsiyonu tarihleri	-	-	-	-	-	-	-
Faiz/temettü ödemeleri							
Sabit ya da değişken faiz/ temettü ödemeleri	Değişken	Değişken	Değişken	Değişken	Değişken	Değişken	Değişken
Faiz oranı ve faiz oranına ilişkin endeks değeri	LIBOR + %3.5	LIBOR + %3.18	%Euribor+4.75	%Euribor+4.75	LIBOR + %5.75	Euribor + %2.10	LIBOR + %3.40
Temettü ödemesini durduran herhangi bir kısıtlamanın var olup olmadığı	Yok	Yok	Yok	Yok	Yok	Yok	Yok
Tamamen isteğe bağlı, kısmen isteğe bağlı ya da mecburi olma özelliği	Mecburi	Mecburi	Mecburi	Mecburi	Mecburi	Mecburi	Mecburi
Faiz artırımını geri ödemeyi teşvik edecek bir unsurun olup olmadığı	Var	Yok	Yok	Yok	Yok	Yok	Yok
Birikimsiz ya da birikimli olma özelliği	Yok	Yok	Yok	Yok	Yok	Yok	Yok
Hisse senedine dönüştürülebilirlik özelliği							
Hisse senedine dönüştürülebilirlik, dönüştürmeye sebep olacak tetikleyici olay/olaylar	geri ödeme opsiyonu kullanımı (*)	-	-	-	-	-	-
Hisse senedine dönüştürülebilirlik, tamamen ya da kısmen dönüştürme özelliği	tamamen	-	-	-	-	-	-
Hisse senedine dönüştürülebilirlik, dönüştürme oranı	(*)	-	-	-	-	-	-
Hisse senedine dönüştürülebilirlik, mecburi ya da isteğe bağlı dönüştürme özelliği	isteğe bağlı	-	-	-	-	-	-
Hisse senedine dönüştürülebilirlik, dönüştürülebilir araç türleri	hisse senedi	-	-	-	-	-	-
Hisse senedine dönüştürülebilirlik, dönüştürülecek borçlanma aracının ihraççısı	TEB	-	-	-	-	-	-
Değer azaltma özelliği							
Değer azaltma özelliğine sahipse, azaltıma sebep olacak tetikleyici olay/olaylar	-	-	-	-	-	-	-
Değer azaltma özelliğine sahipse, tamamen ya da kısmen değer azaltımı özelliği	-	-	-	-	-	-	-
Değer azaltma özelliğine sahipse, sürekli ya da geçici olma özelliği	-	-	-	-	-	-	-
Değeri geçici olarak azaltılabiliyorsa, değer artırım mekanizması	-	-	-	-	-	-	-
Tasfiye halinde alacak hakkı açısından hangi sırada olduğu (Bu borçlanma aracının hemen üstünde yer alan araç)	katkı sermaye	mevduat ve diğer tüm alacaklar	mevduat ve diğer tüm alacaklar	mevduat ve diğer tüm alacaklar	mevduat ve diğer tüm alacaklar	mevduat ve diğer tüm alacaklar	mevduat ve diğer tüm alacaklar
Bankaların Özkaynaklarına İlişkin Yönetmeliğin 7 nci ve 8 inci maddelerinde yer alan şartlardan haiz olunmayan olup olmadığı	Haiz değil	Haiz değil	Haiz değil	Haiz değil	Haiz değil	Haiz değil	Haiz değil
Bankaların Özkaynaklarına İlişkin Yönetmeliğin 7 nci ve 8 inci maddelerinde yer alan şartlardan hangilerini haiz olunmadığı (**)	Madde 7/2 (ç), (f), (i), (j)	Madde 8/2 (ğ)	Madde 8/2 (ğ)	Madde 8/2 (ğ)	Madde 8/2 (ğ)	Madde 8/2 (ğ)	Madde 8/2 (ğ)

TÜRK EKONOMİ BANKASI ANONİM ŞİRKETİ
1 OCAK – 31 ARALIK 2014 HESAP DÖNEMİNE AİT
KONSOLİDE FİNANSAL TABLOLARA İLİŞKİN AÇIKLAMA VE DİPNOTLAR
(Tutarlar aksi belirtilmedikçe Bin Türk Lirası (TL) olarak ifade edilmiştir.)

I. Konsolide Sermaye Yeterliliği Standart Oranına İlişkin Açıklamalar (devamı)

Özkaynak hesaplamasına dahil edilecek borçlanma araçlarına ilişkin bilgiler:

(*) Ana Ortaklık Banka'nın IFC'den 31 Temmuz 2007 tarihinde temin ettiği ilave ana sermaye borçlanma aracı, geri ödeme opsiyon tarihinde, 31 Temmuz 2017, geri ödenmemesi durumunda, IFC'ye hisse senedine dönüştürme hakkı taniyacak şekilde yapılandırılmıştır. Dönüştürme oranı/değeri, hakkın kullanılması durumunda geçerli olan piyasa verileri üzerinden hesaplanacaktır.

(**) Madde 7/2 altında geçen (ç) fıkrası borçlanma aracının faiz artırımını gibi geri ödemeyi teşvik edecek unsur içermesini; (f) fıkrası borçlanma aracının bankaya faiz ve temettü ödemelerinin iptali konusunda yetki vermesini, (i) ve (j) fıkraları borçlanma aracının hisse senedine dönüşme/silinme ve değer azaltma koşullarını içermektedir. Madde 8/2 altında geçen (ğ) fıkrası borçlanma aracının silinmesi veya hisse senedine dönüşmesi koşullarını içermektedir.

İçsel sermaye yeterliliği değerlendirme süreci kapsamında içsel sermaye gereksiniminin cari ve gelecek faaliyetler açısından yeterliliğinin değerlendirilmesi amacıyla uygulanan yaklaşıma ilişkin bilgiler:

Ana Ortaklık Banka, maruz kaldığı veya gelecekte kalabileceği risklerin tanımlanmasını ve değerlendirilmesini, sözkonusu riskleri karşılamak için yeterli görülen sermayenin sağlanmasını ve risklerin izlenmesi ve yönetilmesine yönelik doğru risk yönetimi tekniklerinin geliştirilmesini ve uygulanmasını temin etmek amacıyla "Sermaye Gereksinimi İçsel Değerlendirme Süreci (Değerlendirme Süreci)" oluşturmuştur. "Bankaların İç Sistemleri ve İçsel Sermaye Yeterliliği Değerlendirme Süreci Hakkında Yönetmelik'in 56. Maddesinde belirtildiği üzere Değerlendirme Sürecinin tasarlanması ve yürütülmesi sorumluluğu Grup Risk Yönetimi'ne (GRY) aittir. Değerlendirme Sürecine yönelik en uygun kapsam ve yaklaşım için gerekli durumlarda GRY, İç Denetim, İç Kontrol ve Mali İşler birimlerinin de katkılarını talep ve sürece dahil eder. Değerlendirme süreci, sayısallaştırılabilen ve sayısallaştırılamayan riskler dahil olmak üzere risk odaklıdır, geleceğe yöneliktir, ve risk türleri ile gerekli sermaye seviyesi arasında açık bir ilinti oluşturur. Değerlendirme sürecinde dikkate alınan risk türleri değerlendirme raporunda ve Risk Yönetimi Yönetmeliği'nde tanımlanmıştır.

Süreç ve değerlendirme raporu Risk Politikaları Komitesi ve Denetim Komitesi tarafından onaylandıktan sonra Yönetim Kurulu'na sunulur.

II. Kredi Riskine İlişkin Açıklamalar

Kredi riski Ana Ortaklık Banka'nın ilişki içinde bulunduğu karşı tarafın; Ana Ortaklık Banka ile yaptığı sözleşme gereklerine uymayarak yükümlülüğünü kısmen veya tamamen zamanında yerine getirememesinden oluşabilecek risk ve zararları ifade etmektedir.

Kredi tahsisi her bir borçlu ve borçlular grubu bazında belirlenen limitler dahilinde yapılmaktadır. Kredi tahsisi sürecinde Ana Ortaklık Banka'nın içsel derecelendirme süreci çerçevesinde birçok mali ve mali olmayan kriter dikkate alınmaktadır. Coğrafi bölgeler ve sektörler bu kriterler içindedir. Kredilerin sektörel dağılımı yakından izlenmektedir. Ana Ortaklık Banka kredi politikası gereği firmaların derecelendirilmesi kredi limitleri ve teminatlandırma süreci birlikte dikkate alınmakta, maruz kalınan kredi risklerinin izlenmesi gerçekleştirilmektedir.

Hazine işlemlerinden ve müşteri bazlı ticari işlemlerden kaynaklanan risk ve limitler günlük olarak takip edilmektedir. Ayrıca muhabir bankaların derecelerine göre tahsis edilen limitleri ile Banka'nın özkaynakları dahilinde alabileceği maksimum riskin kontrolü de günlük olarak yapılmaktadır. Günlük olarak yapılan işlemlerle ilgili olarak risk limitleri belirlenmekte, bilanço dışı işlemlerle ilgili olarak risk yoğunluğu sistemsel olarak takip edilmektedir.

"Bankalarca Kredilerin ve Diğer Alacakların Niteliklerinin Belirlenmesi ve Bunlar İçin Ayrılacak Karşılıklara İlişkin Usul ve Esaslar Hakkında Yönetmelik'te öngörüldüğü şekilde kredi ve diğer alacakların borçlularının kredi değerlilikleri düzenli aralıklarla izlenmektedir. Açılan krediler için alınan hesap durumu belgelerinin çoğunluğu denetlenmiş finansal tablolardan alınmaktadır. Denetlenmemiş belgeler ise kredinin tahsis zamanı ile şirket finansal tablolarının denetlenme tarihlerinin zamanlama farklılığından kaynaklanmakta olup, finansal tablolar denetlendiği zaman firmalardan temin edilmektedir. Kredi limitleri, denetlenmiş hesap vaziyetlerine göre belirlenmekte, işlemlerin niteliklerine ve şirketlerin mali yapılarına göre kredi komitesi kararı gereğince teminat unsurları oluşturulmaktadır.

TÜRK EKONOMİ BANKASI ANONİM ŞİRKETİ
1 OCAK – 31 ARALIK 2014 HESAP DÖNEMİNE AİT
KONSOLİDE FİNANSAL TABLOLARA İLİŞKİN AÇIKLAMA VE DİPNOTLAR
(Tutarlar aksi belirtilmedikçe Bin Türk Lirası (TL) olarak ifade edilmiştir.)

II. Kredi Riskine İlişkin Açıklamalar (devamı)

Muhasebe uygulamasında, çeşitli nedenlerle anapara veya faiz ödemelerinin tahsili, vadelerinden veya ödenmesi gereken tarihlerden itibaren otuz günden fazla geciken ancak 1 Kasım 2006 tarih ve 26333 sayılı Resmî Gazete’de yayımlanmış olan ve 7 Şubat 2014 tarihli ve 28906 Resmî Gazetelerde yayımlanan yönetmelik ile değişiklik yapılan “Bankalarca Kredilerin ve Diğer Alacakların Niteliklerinin Belirlenmesi ve Bunlar İçin Ayrılacak Karşılıklara İlişkin Usul ve Esaslar Hakkında Yönetmelik”te belirtilen Üçüncü Grup kredi olarak sınıflandırma için gerekli gecikme süresi koşulunu taşımayan krediler “tahsili gecikmiş” olarak nitelendirilir; aynı Yönetmelik’te belirtilen üçüncü, dördüncü ve beşinci gruplarda belirtilen tüm alacaklar, tahakkuk ettirilen faizlerin ve borçlu üzerindeki faiz benzeri yüklerin ana paraya ilave edilip edilmediğine veya yeniden finanse edilip edilmediğine bakılmaksızın, bu Yönetmeliğin uygulanmasında “değer kaybına uğramış” krediler olarak kabul edilir.

Ana Ortaklık Banka, “Bankalarca Kredilerin ve Diğer Alacakların Niteliklerinin Belirlenmesi ve Bunlar İçin Ayrılacak Karşılıklara İlişkin Usul ve Esaslar Hakkında Yönetmelik” uyarınca III., IV. ve V. grup kredileri için özel karşılık ayırmaktadır.

Kredi riski azaltımının etkileri dikkate alınmaksızın mahsup işlemleri sonrası maruz kalınan risklerin toplam tutarı ile farklı risk sınıfları ve türlerine göre ayrıştırılmış risklerin ilgili döneme ilişkin ortalama tutarı:

Risk Sınıfları	Cari Dönem Ortalama Risk	
	Risk Tutarı (*)	Tutarı (*,**)
Merkezi yönetimlerden veya merkez bankalarından şarta bağlı olan ve olmayan alacaklar	14,428,198	13,615,084
Bölgesel yönetimlerden veya yerel yönetimlerden şarta bağlı olan ve olmayan alacaklar	381,286	351,273
İdari Birimlerden ve Ticari Olmayan Girişimlerden şarta bağlı olan ve olmayan alacaklar	2	1,161
Çok taraflı kalkınma bankalarından şarta bağlı olan ve olmayan alacaklar	-	-
Uluslararası teşkilatlardan şarta bağlı olan ve olmayan alacaklar	-	-
Bankalar ve aracı kurumlardan şarta bağlı olan ve olmayan alacaklar	3,683,014	3,935,884
Şarta bağlı olan ve olmayan kurumsal alacaklar	23,082,341	24,233,341
Şarta bağlı olan ve olmayan perakende alacaklar	20,656,917	16,974,515
Şarta bağlı olan ve olmayan gayrimenkul ipotegiyle teminatlandırılmış alacaklar	5,848,221	5,343,898
Tahsili gecikmiş alacaklar	410,450	390,394
Kurulca riski yüksek olarak belirlenen alacaklar	4,253,538	4,165,801
İpotek teminatlının menkul kıymetler	-	-
Menkul kıymetleştirme pozisyonları	-	-
Bankalar ve aracı kurumlardan olan kısa vadeli alacaklar ile kısa vadeli kurumsal alacaklar	-	-
Kolektif yatırım kuruluşu niteliğindeki yatırımlar	-	-
Diğer alacaklar	1,962,166	1,875,413

(*) Kredi Riski Azaltımı öncesi, krediye dönüşüm oranı sonrası risk tutarları verilmiştir.

(**) Ortalama risk tutarı, üçer aylık dönem sonlarında hazırlanan raporlardaki değerlerin aritmetik ortalaması alınarak tespit edilmiştir.

Ana Ortaklık Banka’nın vadeli işlem ve benzeri diğer sözleşmeler cinsinden tutulan pozisyonları için Yönetim Kurulu tarafından işlem limitleri tahsis edilmekte ve işlemler bu limitler dahilinde gerçekleştirilmektedir.

Vadeli işlemlerde hak ve edimlerin yerine getirilmesi genellikle vadede mümkündür. Ancak riskin minimuma indirilmesi amacıyla mevcut pozisyonların ters pozisyonları gerektiğinde piyasalardan alınarak risk kapatılmaktadır.

Tazmin edilen gayrinakdi krediler, vadesi geldiği halde ödenmeyen krediler gibi aynı risk ağırlığına tabi tutulmaktadır.

Kredilerden yenilenen ve yeniden itfa planına bağlanan kredi ve diğer alacaklar tutar olarak Banka finansal tablolarını önemli ölçüde etkileyecek büyüklükte olmadığından mevzuatta belirlenen izlenme yöntemi dışında ilave bir yöntem geliştirilmemiştir.

Ana Ortaklık Banka’nın yurtdışı mali kurum ve ülke riskleri genellikle uluslararası derecelendirme şirketleri tarafından yatırım seviyesinde olan yani minimum yükümlülüklerini yerine getirememesi riski taşımayan mali kurum ve ülkeler üzerinde alınmaktadır. Bu nedenle karşılaşılabilecek muhtemel riskler Banka’nın mali yapısı dikkate alındığında önemli bir risk oluşturmamaktadır.

TÜRK EKONOMİ BANKASI ANONİM ŞİRKETİ
1 OCAK – 31 ARALIK 2014 HESAP DÖNEMİNE AİT
KONSOLİDE FİNANSAL TABLOLARA İLİŞKİN AÇIKLAMA VE DİPNOTLAR
(Tutarlar aksi belirtilmedikçe Bin Türk Lirası (TL) olarak ifade edilmiştir.)

II. Kredi Riskine İlişkin Açıklamalar (devamı)

Grup'un, uluslararası bankacılık piyasasında aktif bir katılımcı olarak diğer finansal kurumların finansal faaliyetleri ile birlikte değerlendirildiğinde önemli ölçüde kredi riski yoğunluğu bulunmamaktadır.

31 Aralık 2014 itibarıyla, Grup'un ilk büyük 100 ve 200 nakdi kredi müşterisinden olan alacak tutarı 5,072,322 TL ve 7,176,594 TL olup, toplam canlı nakdi krediler içindeki payı sırasıyla %11.09 ve %15.65'dir.

31 Aralık 2014 itibarıyla, Grup'un ilk büyük 100 ve 200 gayrinakdi kredi müşterisinden olan alacak tutarı sırasıyla 4,571,693 TL ve 5,802,268 TL olup, toplam gayrinakdi krediler içindeki payı %37.78 ve %47.95'dir.

31 Aralık 2014 itibarıyla, Grup'un ilk büyük 100 ve 200 kredi müşterisinden olan nakdi ve gayrinakdi alacak tutarının toplam bilanço içi varlıklar ve nazım hesaplar içindeki payı sırasıyla %4.46 ve %6.31'dir.

31 Aralık 2014 itibarıyla, Grup tarafından üstlenilen kredi riski için ayrılan genel karşılık tutarı 621,294 TL'dir (31 Aralık 2013: 554,607 TL).

Aşağıdaki tablo finansal tablo kalemlerinin maksimum kredi riski duyarlılıklarını göstermektedir:

	Cari Dönem	Önceki Dönem
Türkiye Cumhuriyet Merkez Bankası	7,666,370	6,117,942
Bankalardan alacaklar	1,005,149	460,585
Diğer para piyasaları	550,207	245
Alım satım amaçlı finansal varlıklar	90,434	654,847
Alım satım amaçlı türev finansal araçlar	597,302	729,270
Riskten korunma amaçlı türev finansal araçlar	60,800	112,245
Satılmaya hazır menkul kıymetler	4,488,271	4,408,885
Vadeye kadar elde tutulacak menkul kıymetler	317,360	292,956
Verilen krediler (*)	47,842,110	40,736,035
Toplam	62,618,003	53,513,010
Şarta bağlı yükümlülükler	12,099,635	11,695,946
Taahhütler	12,744,713	11,549,131
Toplam	24,844,348	23,245,077
Toplam Kredi Riski Duyarlılığı	87,462,351	76,758,087

(*) Verilen krediler 1,332,922 TL (31 Aralık 2013: 1,092,687 TL) tutarında faktoring alacakları içermektedir.

31 Aralık 2014 ve 31 Aralık 2013 tarihleri itibarıyla finansal varlık sınıfı bazında kredi kalitesi aşağıdaki gibidir:

Cari Dönem	Vadesi geçmemiş ve değer kaybına uğramamış olanlar	Vadesi geçmiş veya değer kaybına uğramış olanlar, net	Toplam
Verilen krediler			
Ticari krediler	30,323,337	1,372,120	31,695,457
Tüketici kredileri	11,451,372	710,433	12,161,805
Kredi Kartları	2,386,647	143,513	2,530,160
Diğer Krediler	121,766	-	121,766
Toplam	44,283,122	2,226,066	46,509,188

Önceki Dönem	Vadesi geçmemiş ve değer kaybına uğramamış olanlar	Vadesi geçmiş veya değer kaybına uğramış olanlar, net	Toplam
Verilen krediler			
Ticari krediler	25,454,682	1,071,844	26,526,526
Tüketici kredileri	9,747,452	632,355	10,379,807
Kredi Kartları	2,463,627	199,344	2,662,971
Diğer Krediler	74,044	-	74,044
Toplam	37,739,805	1,903,543	39,643,348

TÜRK EKONOMİ BANKASI ANONİM ŞİRKETİ
1 OCAK – 31 ARALIK 2014 HESAP DÖNEMİNE AİT
KONSOLİDE FİNANSAL TABLOLARA İLİŞKİN AÇIKLAMA VE DİPNOTLAR
(Tutarlar aksi belirtilmedikçe Bin Türk Lirası (TL) olarak ifade edilmiştir.)

II. Kredi Riskine İlişkin Açıklamalar (devamı)

Vadesi veya anlaşma koşulları yeniden gözden geçirilen finansal varlıkların kayıtlı değeri:

	Cari Dönem	Önceki Dönem
Verilen krediler		
Ticari krediler	740,105	609,055
Tüketici kredileri	233,525	440,937
Kredi Kartları	2,295	3,642
Toplam	975,925	1,053,634

Kredi Derecelendirme Sistemi

Kredi riski, TEBCORE adı verilen ve Ana Ortaklık Banka'nın derecelendirme skalasına bağlanan içsel değerlendirme (rating) sistemine göre değerlendirilmekte olup, temerrüde düşme olasılıklarına göre krediler en iyi dereceden en düşük dereceye göre sınıflandırılmaktadır. 31 Aralık 2014 tarihi itibarıyla Bireysel ve İşletme Bankacılığı kredileri Ana Ortaklık Banka'nın içsel değerlendirme (rating) sistemi kapsamı dışında tutulmakta olup bu krediler toplam nakdi ve gayrinakdi kredi portföyünün %39.57'sini oluşturmaktadır.

Rating modellerine tabi risklerin dağılımı aşağıdaki gibidir:

Kategori	Kategori Açıklaması	Toplam İçindeki Payı %
1. Kategori	Borçlunun çok güçlü bir finansal yapıya sahip olduğu durum	35.54
2. Kategori	Borçlunun iyi bir finansal yapıya sahip olduğu durum	27.68
3. Kategori	Borçlunun finansal yapısının orta düzeyde olduğu durum	31.96
4. Kategori	Borçlunun finansal yapısının orta vadede dikkat edilmesi gereken düzeyde olduğu durum	4.82
Toplam		100.00

TÜRK EKONOMİ BANKASI ANONİM ŞİRKETİ
1 OCAK – 31 ARALIK 2014 HESAP DÖNEMİNE AİT
KONSOLİDE FİNANSAL TABLOLARA İLİŞKİN AÇIKLAMA VE DİPNOTLAR
(Tutarlar aksi belirtilmedikçe Bin Türk Lirası (TL) olarak ifade edilmiştir.)

II. Kredi Riskine İlişkin Açıklamalar (devamı)

Önemli Bölgelerdeki Önemlilik Arz Eden Risklere İlişkin Profil:

	Risk Sınıfları																Diğer alacaklar	Toplam	
	Merkezi yönetimlerden veya merkez bankalarından şarta bağlı olan ve olmayan alacaklar	Bölgesel yönetimlerden veya yerel yönetimlerden şarta bağlı olmayan alacaklar	İdari Birimlerden ve Ticari Olmayan Girişimlerden şarta bağlı olmayan alacaklar	Çok taraflı kalkınma bankalarından şarta bağlı olmayan alacaklar	Uluslararası kuruluşlardan şarta bağlı olmayan alacaklar	Bankalar ve aracı kurumlardan şarta bağlı olmayan alacaklar	Şarta bağlı olan ve olmayan kurumsal alacaklar	Şarta bağlı olan ve olmayan perakende alacaklar	Şarta bağlı olan ve gayrimenkul ipotegiyle teminatlandırılmış alacaklar	Tahsili gecikmiş alacaklar	Kurulece riski yüksek olarak belirlenen alacaklar	İpotek teminatlı menkul kıymetler	Menkul kıymetleştirme pozisyonları	Bankalar ve aracı kurumlardan olan kısa vadeli alacaklar ile kurumsal alacaklar	Kolektif yatırım kuruluşu niteliğindeki yatırımlar				
Cari Dönem																			
Yurtiçi	370,604	75,622	-	-	-	1,322,636	16,791,629	13,512,717	2,854,301	478,321	7,615,519	-	-	-	-	-	1,067,822	44,089,171	
Avrupa Birliği Ülkeleri	43,738	-	-	-	-	168,757	421,606	11,831	1,708	9	6,659	-	-	-	-	-	29,741	684,049	
OECD Ülkeleri (*)	-	-	-	-	-	64,787	72,814	2,008	460	-	1,248	-	-	-	-	-	-	141,317	
Kıyı Bankacılığı Bölgeleri	108,069	-	-	-	-	3,990	181,699	30,948	26,710	2,245	76,211	-	-	-	-	-	326	430,198	
ABD, Kanada	-	-	-	-	-	-	44,609	173	-	-	-	-	-	-	-	-	-	44,782	
Diğer Ülkeler	-	-	-	-	-	22,040	73,442	933	1,137	-	1,797	-	-	-	-	-	-	99,349	
İştirak, Bağlı Ortaklık ve Birlikte Kontrol Edilen Ortaklıklar	-	-	-	-	-	-	-	-	-	-	-	-	-	-	-	-	-	-	
Dağıtılmamış Varlıklar/ Yükümlülükler(**)	-	636	2	-	-	235,767	5,496,540	2,037,006	39,794	-	29,573	-	-	-	-	-	69,687	7,909,005	
Toplam	522,411	76,258	2	-	-	1,817,977	23,082,339	15,595,616	2,924,110	480,575	7,731,007	-	-	-	-	-	1,167,576	53,397,871	

(*) AB ülkeleri, ABD ve Kanada dışındaki OECD ülkeleri.

(**) Tutarlı bir esasa göre bölümlere dağıtılamayan varlık ve yükümlülükler.

(***) Kredi Riski Azaltımı öncesi, krediye dönüşüm oranı sonrası risk tutarları verilmiştir.

TÜRK EKONOMİ BANKASI ANONİM ŞİRKETİ
1 OCAK – 31 ARALIK 2014 HESAP DÖNEMİNE AİT
KONSOLİDE FİNANSAL TABLOLARA İLİŞKİN AÇIKLAMA VE DİPNOTLAR
(Tutarlar aksi belirtilmedikçe Bin Türk Lirası (TL) olarak ifade edilmiştir.)

II. Kredi Riskine İlişkin Açıklamalar (devamı)

Önemli Bölgelerdeki Önemlilik Arz Eden Risklere İlişkin Profil: (devamı)

	Risk Sınıfları														Diğer alacaklar	Toplam	
	Merkezi yönetimlerden veya merkez bankalarından şarta bağlı olan ve olmayan alacaklar	Bölgesel yönetimlerden veya yerel yönetimlerden şarta bağlı olan ve olmayan alacaklar	İdari Birimlerden ve Ticari Olmayan Girişimlerden şarta bağlı olan ve olmayan alacaklar	Çok taraflı kalkınma bankalarından şarta bağlı olan ve olmayan alacaklar	Uluslararası kuruluşlardan şarta bağlı olan ve olmayan alacaklar	Bankalar ve aracı kurumlardan şarta bağlı olan ve olmayan alacaklar	Şarta bağlı olan ve olmayan kurumsal alacaklar	Şarta bağlı olan ve olmayan perakende alacaklar	Şarta bağlı olan ve olmayan gayrimenkul ipotegiyle teminatlandırılmış alacaklar	Tahsili gecikmiş alacaklar	Kurulca riski yüksek olarak belirlenen alacaklar	İpotek teminatlı menkul kıymetler	Menkul kıymetleştirme pozisyonları	Bankalar ve aracı kurumlardan olan kısa vadeli alacaklar ile kısa vadeli kurumsal alacaklar			Kolektif yatırım kuruluşu niteliğindeki yatırımlar
Önceki Dönem																	
Yurtiçi	49,748	56,531	-	-	-	1,059,789	17,247,053	7,344,065	2,317,559	353,848	8,062,169	-	-	-	-	2,245,884	38,736,646
Avrupa Birliği Ülkeleri	83,561	-	-	-	-	136,940	443,384	5,530	67	260	-	-	-	-	-	21,985	691,727
OECD Ülkeleri (*)	-	-	-	-	-	103,747	108,614	-	-	-	-	-	-	-	-	780	213,141
Kıyı Bankacılığı Bölgeleri	142,825	-	-	-	-	20,982	123,107	28,479	18,812	26	-	-	-	-	-	-	334,231
ABD, Kanada	-	-	-	-	-	-	7,558	126	-	-	-	-	-	-	-	-	7,684
Diğer Ülkeler	-	-	-	-	-	78,712	152,604	6,519	759	1,749	-	-	-	-	-	-	240,343
İştirak, Bağlı Ortaklık ve Birlikte Kontrol Edilen Ortaklıklar	-	-	-	-	-	-	-	-	-	-	-	-	-	-	-	-	-
Dağıtılmamış Varlıklar/ Yükümlülükler(**)	-	631	4,286	-	-	376,299	4,743,019	1,854,630	43,853	-	31,621	-	-	-	-	205,603	7,259,942
Toplam	276,134	57,162	4,286	-	-	1,776,469	22,825,339	9,239,349	2,381,050	355,883	8,093,790	-	-	-	-	2,474,252	47,483,714

(*) AB ülkeleri, ABD ve Kanada dışındaki OECD ülkeleri.

(**) Tutarlı bir esasa göre bölümlere dağıtılamayan varlık ve yükümlülükler.

(***) Kredi Riski Azaltımı öncesi, krediye dönüşüm oranı sonrası risk tutarları verilmiştir.

TÜRK EKONOMİ BANKASI ANONİM ŞİRKETİ
1 OCAK – 31 ARALIK 2014 HESAP DÖNEMİNE AİT
KONSOLİDE FİNANSAL TABLOLARA İLİŞKİN AÇIKLAMA VE DİPNOTLAR
(Tutarlar aksi belirtilmedikçe Bin Türk Lirası (TL) olarak ifade edilmiştir.)

II. Kredi Riskine İlişkin Açıklamalar (devamı)

Sektörlere veya Karşı Taraflara Göre Risk Profili:

Cari Dönem	Risk Sınıfları														Diğer alacaklar	TP (*)	YP	Toplam	
	Merkezi yönetimlerden veya merkez bankalarından şarta bağlı olan ve olmayan alacaklar	Bölgesel yönetimlerden veya yerel yönetimlerden şarta bağlı olan ve olmayan alacaklar	İdari Birimlerden ve Ticari Olmayan Girişimlerden ve olmayan alacaklar	Çok taraflı Olmayan bankalarından şarta bağlı olan ve olmayan alacaklar	Uluslararası kuruluşlardan şarta bağlı olan ve olmayan alacaklar	Bankalar ve aracı kurumlardan şarta bağlı olan ve olmayan alacaklar	Şarta bağlı olan ve olmayan kurumsal alacaklar	Şarta bağlı olan ve olmayan perakende alacaklar	Şarta bağlı olan ve olmayan gayrimenkul ipotegiyle teminatlandırılmış alacaklar	Tahsili gecikmiş alacaklar	Kurulca riski yüksek olarak belirlenen alacaklar	İpotek teminatlı menkul kıymetler	Menkul kıymetleştirme pozisyonları	Bankalar ve aracı kurumlardan olan kısa vadeli alacaklar ile kısa vadeli kurumsal alacaklar					Kolektif yatırım kuruluşu niteliğindeki yatırımlar
Tarım	-	-	-	-	-	-	1,090,987	1,052,885	219,959	27,406	1,953	-	-	-	-	-	2,202,810	190,380	2,393,190
Çiftçilik ve Hayvancılık	-	-	-	-	-	-	1,059,745	1,038,581	216,788	27,257	1,612	-	-	-	-	-	2,161,911	182,072	2,343,983
Ormancılık	-	-	-	-	-	-	8,470	1,381	-	80	-	-	-	-	-	-	9,590	341	9,931
Balıkçılık	-	-	-	-	-	-	22,772	12,923	3,171	69	341	-	-	-	-	-	31,309	7,967	39,276
Sanayi	-	1	-	-	-	-	12,906,569	4,996,388	472,910	142,911	70,506	-	-	-	-	-	11,906,733	6,682,552	18,589,285
Madencilik ve Taşocakçılığı	-	-	-	-	-	-	638,474	293,229	28,197	12,065	4,395	-	-	-	-	-	571,005	405,355	976,360
İmalat Sanayi	-	1	-	-	-	-	12,106,174	4,674,853	441,108	130,536	65,411	-	-	-	-	-	11,216,967	6,201,116	17,418,083
Elektrik, Gaz, Su	-	-	-	-	-	-	161,921	28,306	3,605	310	700	-	-	-	-	-	118,761	76,081	194,842
İnşaat	-	-	-	-	-	-	2,580,141	962,336	193,648	37,868	13,486	-	-	-	-	-	2,473,902	1,313,577	3,787,479
Hizmetler	522,411	76,257	2	-	-	1,817,977	5,538,889	3,323,894	466,391	121,612	183,295	-	-	-	-	986,999	9,562,167	3,475,560	13,037,727
Toptan ve Perakende Ticaret	-	10,510	-	-	-	-	2,193,363	1,210,179	136,897	37,288	9,595	-	-	-	-	838	2,848,626	750,044	3,598,670
Otel ve Lokanta Hizmetleri	-	-	-	-	-	-	556,578	225,305	87,488	4,302	15,304	-	-	-	-	-	533,176	355,801	888,977
Ulaştırma Ve Haberleşme	-	-	-	-	-	-	1,240,196	722,991	68,246	47,516	10,781	-	-	-	-	5	1,575,964	513,771	2,089,735
Mali Kuruluşlar	522,411	-	-	-	-	1,817,977	179,077	39,734	7,245	444	10,519	-	-	-	-	985,782	2,515,603	1,047,586	3,563,189
Gayrimenkul ve Kira. Hizm.	-	2,906	-	-	-	-	758,793	606,889	110,127	19,474	3,986	-	-	-	-	-	826,745	675,430	1,502,175
Serbest Meslek Hizmetleri	-	1,937	2	-	-	-	271,100	330,865	33,303	9,158	109,377	-	-	-	-	19	681,684	74,077	755,761
Eğitim Hizmetleri	-	1	-	-	-	-	33,968	52,777	8,809	445	9,544	-	-	-	-	180	92,033	13,691	105,724
Sağlık ve Sosyal Hizmetler	-	60,903	-	-	-	-	305,814	135,154	14,276	2,985	14,189	-	-	-	-	175	488,336	45,160	533,496
Diğer	-	-	-	-	-	-	965,753	5,260,113	1,571,202	150,778	7,461,767	-	-	-	-	180,577	14,493,841	1,096,349	15,590,190
Toplam	522,411	76,258	2	-	-	1,817,977	23,082,339	15,595,616	2,924,110	480,575	7,731,007	-	-	-	-	1,167,576	40,639,453	12,758,418	53,397,871

(*) Döviz endeksli krediler TP kolonunda gösterilmiştir.

(**) Kredi Riski Azaltımı öncesi, krediye dönüşüm oranı sonrası risk tutarları verilmiştir.

TÜRK EKONOMİ BANKASI ANONİM ŞİRKETİ
1 OCAK – 31 ARALIK 2014 HESAP DÖNEMİNE AİT
KONSOLİDE FİNANSAL TABLOLARA İLİŞKİN AÇIKLAMA VE DİPNOTLAR
(Tutarlar aksi belirtilmedikçe Bin Türk Lirası (TL) olarak ifade edilmiştir.)

II. Kredi Riskine İlişkin Açıklamalar (devamı)

Sektörlere veya Karşı Taraflara Göre Risk Profili: (devamı)

Önceki Dönem	Risk Sınıfları																TP (*)	YP	Toplam
	Merkezi yönetimlerden veya merkez bankalarından şarta bağlı olan ve olmayan alacaklar	Bölgesel yönetimlerden veya yerel yönetimlerden şarta bağlı olan ve olmayan alacaklar	İdari Birimlerden ve Ticari Olmayan Girişimlerden şarta bağlı olan ve olmayan alacaklar	Çok taraflı kalınma bankalarından şarta bağlı olan ve olmayan alacaklar	Uluslararası teşkilatlardan şarta bağlı olan ve olmayan alacaklar	Bankalar ve aracı kurumlardan şarta bağlı olan ve olmayan alacaklar	Şarta bağlı olan ve olmayan kurumsal alacaklar	Şarta bağlı olan ve olmayan gayrimenkul ipotegiyle teminatlandırılmış alacaklar	Tahsili gecikmiş alacaklar	Kurulece riski yüksek olarak belirlenen alacaklar	İpotek teminatl menkul kıymetler	Menkul kıymetleştirme pozisyonları	Bankalar ve aracı kurumlardan olan kısa vadeli alacaklar ile kısa vadeli kurumsal alacaklar	Kolektif yatırım kuruluşu niteliğindeki yatırımlar	Diğer alacaklar				
Tarım	-	-	-	-	-	-	1,571,832	184,067	166,131	21,342	354	-	-	-	-	-	1,777,392	166,334	1,943,726
Çiftçilik ve Hayvancılık	-	-	-	-	-	-	1,550,526	174,448	164,850	20,783	330	-	-	-	-	-	1,748,963	161,974	1,910,937
Örmanlık	-	-	-	-	-	-	2,309	2,536	-	68	-	-	-	-	-	-	4,913	-	4,913
Balıkçılık	-	-	-	-	-	-	18,997	7,083	1,281	491	24	-	-	-	-	-	23,516	4,360	27,876
Sanayi	-	9	-	-	-	-	12,036,800	2,827,428	370,712	111,989	12,778	-	-	-	-	-	9,371,030	5,988,686	15,359,716
Madencilik ve Taşocakçılığı	-	-	-	-	-	-	566,374	177,546	21,210	5,871	364	-	-	-	-	-	481,678	289,687	771,365
İmalat Sanayi	-	9	-	-	-	-	11,198,494	2,638,231	347,270	105,991	12,388	-	-	-	-	-	8,748,443	5,553,940	14,302,383
Elektrik, Gaz, Su	-	-	-	-	-	-	271,932	11,651	2,232	127	26	-	-	-	-	-	140,909	145,059	285,968
İnşaat	-	-	-	-	-	-	2,721,862	491,372	162,217	27,181	5,174	-	-	-	-	-	1,949,717	1,458,089	3,407,806
Hizmetler	276,134	57,140	4,286	-	-	1,776,244	5,773,975	1,829,638	284,272	73,375	11,710	-	-	-	411,167	6,357,492	4,140,449	10,497,941	
Toptan ve Perakende Ticaret	-	6,929	-	-	-	-	2,234,576	599,985	97,573	26,372	2,463	-	-	-	-	2,247,326	720,572	2,967,898	
Otel ve Lokanta Hizmetleri	-	-	-	-	-	-	511,091	94,848	48,033	3,330	382	-	-	-	-	412,960	244,724	657,684	
Ulaştırma Ve Haberleşme	-	-	-	-	-	-	1,428,006	309,085	44,660	28,925	1,000	-	-	-	5	1,155,176	656,505	1,811,681	
Mali Kuruluşlar	276,134	-	-	-	-	1,776,244	211,560	434,649	1,743	1,974	6,457	-	-	-	411,162	1,241,904	1,878,019	3,119,923	
Gayrimenkul ve Kira. Hizm.	-	2,500	-	-	-	-	837,008	242,377	61,479	7,678	718	-	-	-	-	581,831	569,929	1,151,760	
Serbest Meslek Hizmetleri	-	2,307	4,286	-	-	-	262,603	79,589	17,279	3,029	514	-	-	-	-	319,632	49,975	369,607	
Eğitim Hizmetleri	-	1	-	-	-	-	39,030	15,103	2,164	205	45	-	-	-	-	54,391	2,157	56,548	
Sağlık ve Sosyal Hizmetler	-	45,403	-	-	-	-	250,101	54,002	11,341	1,862	131	-	-	-	-	344,272	18,568	362,840	
Diğer	-	13	-	-	-	225	720,870	3,906,844	1,397,718	121,996	8,063,774	-	-	-	2,063,085	15,692,400	582,125	16,274,525	
Toplam	276,134	57,162	4,286	-	-	1,776,469	22,825,339	9,239,349	2,381,050	355,883	8,093,790	-	-	-	2,474,252	35,148,031	12,335,683	47,483,714	

(*) Döviz endeksli krediler TP kolonunda gösterilmiştir.

(**) Kredi Riski Azaltımı öncesi, krediye dönüşüm oranı sonrası risk tutarları verilmiştir.

TÜRK EKONOMİ BANKASI ANONİM ŞİRKETİ
1 OCAK – 31 ARALIK 2014 HESAP DÖNEMİNE AİT
KONSOLİDE FİNANSAL TABLOLARA İLİŞKİN AÇIKLAMA VE DİPNOTLAR
(Tutarlar aksi belirtilmedikçe Bin Türk Lirası (TL) olarak ifade edilmiştir.)

II. Kredi Riskine İlişkin Açıklamalar (devamı)

Vade Unsuru Taşıyan Risklerin Kalan Vadelerine Göre Dağılımı:

Cari Dönem Risk Sınıfları	Vadeye Kalan Süre				
	1 ay	1-3 ay	3-6 ay	6-12 ay	1 yıl üzeri
Merkezi yönetimlerden veya merkez bankalarından şarta bağlı olan ve olmayan alacaklar	139,057	879	830	7,251	129,850
Bölgesel yönetimlerden veya yerel yönetimlerden şarta bağlı olan ve olmayan alacaklar	47	252	591	669	74,062
İdari Birimlerden ve Ticari Olmayan Girişimlerden şarta bağlı olan ve olmayan alacaklar	-	-	-	-	-
Çok taraflı kalkınma bankalarından şarta bağlı olan ve olmayan alacaklar	-	-	-	-	-
Uluslararası teşkilatlardan şarta bağlı olan ve olmayan alacaklar	-	-	-	-	-
Bankalar ve aracı kurumlardan şarta bağlı olan ve olmayan alacaklar	1,030,752	106,911	70,949	122,587	77,928
Şarta bağlı olan ve olmayan kurumsal alacaklar	6,019,520	1,460,898	1,333,002	2,934,178	5,750,657
Şarta bağlı olan ve olmayan perakende alacaklar	5,080,254	974,422	720,265	1,320,173	5,458,896
Şarta bağlı olan ve olmayan gayrimenkul ipoteğiyle teminatlandırılmış alacaklar	430,679	44,912	61,265	127,019	2,220,311
Tahsili gecikmiş alacaklar	-	-	-	-	-
Kurulca riski yüksek olarak belirlenen alacaklar	-	-	-	85,483	7,615,951
İpotek teminatlının menkul kıymetler	-	-	-	-	-
Menkul kıymetleştirme pozisyonları	-	-	-	-	-
Bankalar ve aracı kurumlardan olan kısa vadeli alacaklar ile kısa vadeli kurumsal alacaklar	-	-	-	-	-
Kolektif yatırım kuruluşu niteliğindeki yatırımlar	-	-	-	-	-
Diğer alacaklar	39,826	845	100	-	87
Genel Toplam	12,740,135	2,589,119	2,187,002	4,597,360	21,327,742

Önceki Dönem Risk Sınıfları	Vadeye Kalan Süre				
	1 ay	1-3 ay	3-6 ay	6-12 ay	1 yıl üzeri
Merkezi yönetimlerden veya merkez bankalarından şarta bağlı olan ve olmayan alacaklar	147,495	6,835	707	-	121,097
Bölgesel yönetimlerden veya yerel yönetimlerden şarta bağlı olan ve olmayan alacaklar	94	571	28	3,402	52,436
İdari Birimlerden ve Ticari Olmayan Girişimlerden şarta bağlı olan ve olmayan alacaklar	-	-	-	-	-
Çok taraflı kalkınma bankalarından şarta bağlı olan ve olmayan alacaklar	-	-	-	-	-
Uluslararası teşkilatlardan şarta bağlı olan ve olmayan alacaklar	-	-	-	-	-
Bankalar ve aracı kurumlardan şarta bağlı olan ve olmayan alacaklar	631,369	176,298	168,909	255,900	92,224
Şarta bağlı olan ve olmayan kurumsal alacaklar	6,669,947	1,336,392	1,305,465	2,522,080	5,726,034
Şarta bağlı olan ve olmayan perakende alacaklar	3,484,616	308,004	401,824	620,026	3,043,052
Şarta bağlı olan ve olmayan gayrimenkul ipoteğiyle teminatlandırılmış alacaklar	328,219	21,986	40,659	84,166	1,861,987
Tahsili gecikmiş alacaklar	-	-	-	-	-
Kurulca riski yüksek olarak belirlenen alacaklar	-	291,255	246,215	383,811	7,140,888
İpotek teminatlının menkul kıymetler	-	-	-	-	-
Menkul kıymetleştirme pozisyonları	-	-	-	-	-
Bankalar ve aracı kurumlardan olan kısa vadeli alacaklar ile kısa vadeli kurumsal alacaklar	-	-	-	-	-
Kolektif yatırım kuruluşu niteliğindeki yatırımlar	-	-	-	-	-
Diğer alacaklar	1,089,487	137,593	102,638	-	161
Genel Toplam	12,351,227	2,278,934	2,266,445	3,869,385	18,037,879

TÜRK EKONOMİ BANKASI ANONİM ŞİRKETİ
1 OCAK – 31 ARALIK 2014 HESAP DÖNEMİNE AİT
KONSOLİDE FİNANSAL TABLOLARA İLİŞKİN AÇIKLAMA VE DİPNOTLAR
(Tutarlar aksi belirtilmedikçe Bin Türk Lirası (TL) olarak ifade edilmiştir.)

II. Kredi Riskine İlişkin Açıklamalar (devamı)

Risk sınıflarına ilişkin bilgiler

Sermaye Yeterliliğinin Ölçülmesine ve Değerlendirilmesine İlişkin Yönetmeliğin 6 ncı maddesinde belirtilen risk sınıflarından olan Merkezi yönetimlerden veya merkez bankalarından alacaklar için Ekonomik İşbirliği ve Kalkınma Örgütü (OECD) tarafından yayımlanan ülke riski sınıflandırması esas alınmaktadır.

Yurtdışında bulunan banka ve aracı kurumlardan olan alacaklara bunların kurulu olduğu ülkenin merkezi yönetiminden alacakları için uygulanan daha düşük bir risk ağırlığı uygulanmamakla birlikte, derecelendirilmemiş bankalar ve aracı kurumlardan olan kalan vadesi 3 ay ve daha kısa alacaklara %20, kalan vadesi 3 ay ve daha uzun alacaklara %50 risk ağırlığı uygulanmaktadır. Kurumsal alacaklar için, merkezi yönetimden alacaklara uygulanan risk ağırlığı ile %100 risk ağırlığından yüksek olanı uygulanmaktadır.

Ekonomik İşbirliği ve Kalkınma Örgütü (OECD) tarafından yayımlanan ülke riski sınıflandırmasını esas alan, kredi kalitesi kademesi ve risk ağırlıkları eşleştirmesi aşağıdaki tabloda gösterilmiştir:

OECD Kredi Kalitesi Kademesi	Merkezi Yönetimlerden veya Merkez Bankalarından Alacaklar	Bankalardan ve Aracı Kurumlardan Alacaklar		Kurumsal Alacaklar
		Kalan vadesi 3 aydan küçük alacaklar	Kalan vadesi 3 aydan büyük alacaklar	
0	%0	%20	%50	%100
1	%0	%20	%50	%100
2	%20	%20	%50	%100
3	%50	%50	%50	%100
4	%100	%100	%100	%100
5	%100	%100	%100	%100
6	%100	%100	%100	%100
7	%150	%150	%150	%150

Risk Ağırlığına Göre Risk Tutarları:

Cari Dönem											Özkaynaklardan İndirilenler
Risk Ağırlığı	0%	10%	20%	50%	75%	100%	150%	200%	250%	1250%	
Kredi Riski Azaltımı Öncesi Tutar	14,755,181	-	2,119,054	7,018,622	20,245,207	26,072,053	1,673,436	2,715,622	106,957	-	563,137
Kredi Riski Azaltımı Sonrası Tutar	14,846,342	-	2,102,929	7,013,204	19,804,477	24,976,410	1,658,516	2,715,622	106,957	-	563,137
Önceki Dönem											Özkaynaklardan İndirilenler
Risk Ağırlığı	0%	10%	20%	50%	75%	100%	150%	200%	250%	1250%	
Kredi Riski Azaltımı Öncesi Tutar	11,510,997	-	1,479,524	5,883,348	12,319,132	27,428,614	1,285,413	2,775,002	40,018	-	561,590
Kredi Riski Azaltımı Sonrası Tutar	11,510,997	-	1,469,146	5,781,317	12,092,627	26,231,467	1,284,863	2,775,002	40,018	-	561,590

TÜRK EKONOMİ BANKASI ANONİM ŞİRKETİ
1 OCAK – 31 ARALIK 2014 HESAP DÖNEMİNE AİT
KONSOLİDE FİNANSAL TABLOLARA İLİŞKİN AÇIKLAMA VE DİPNOTLAR
(Tutarlar aksi belirtilmedikçe Bin Türk Lirası (TL) olarak ifade edilmiştir.)

II. Kredi Riskine İlişkin Açıklamalar (devamı)

Önemli Sektörlere veya Karşı Taraf Türüne Göre Muhtelif Bilgiler

Cari Dönem Önemli Sektörler / Karşı Taraflar	Krediler		Değer Ayarlamaları	Karşılıklar
	Değer Kaybına Uğramış	Tahsili Gecikmiş		
Tarım	59,304	184,683	1,947	37,178
Çiftçilik ve Hayvancılık	58,944	178,991	1,887	36,868
Ormancılık	-	4,912	52	-
Balıkçılık	360	780	8	310
Sanayi	398,767	500,114	5,247	288,743
Madencilik ve Taş ocakçılığı	23,526	24,544	259	16,594
İmalat Sanayi	366,713	473,253	4,964	263,742
Elektrik, Gaz, Su	8,528	2,317	24	8,407
İnşaat	70,669	106,228	1,120	42,585
Hizmetler	252,667	388,578	4,090	161,414
Toptan ve Perakende Ticaret	81,914	124,056	1,308	55,257
Otel ve Lokanta Hizmetleri	29,123	44,256	467	25,445
Ulaştırma Ve Haberleşme	89,051	93,867	990	53,342
Mali Kuruluşlar	960	3,253	27	592
Gayrimenkul ve Kira. Hizm.	25,904	62,907	663	10,663
Serbest Meslek Hizmetleri	16,915	33,447	353	10,132
Eğitim Hizmetleri	948	4,839	51	599
Sağlık ve Sosyal Hizmetler	7,852	21,953	231	5,384
Diğer	425,127	642,937	6,781	273,088
Toplam	1,206,534	1,822,540	19,185	803,008

Önceki Dönem Önemli Sektörler / Karşı Taraflar	Krediler		Değer Ayarlamaları	Karşılıklar
	Değer Kaybına Uğramış	Tahsili Gecikmiş		
Tarım	48,380	126,551	3,407	28,206
Çiftçilik ve Hayvancılık	47,639	120,715	3,250	27,917
Ormancılık	-	4,494	121	-
Balıkçılık	741	1,342	36	289
Sanayi	335,737	384,349	10,333	224,156
Madencilik ve taş ocakçılığı	19,254	28,606	770	14,635
İmalat Sanayi	308,641	355,111	9,546	201,770
Elektrik, Gaz, Su	7,842	632	17	7,751
İnşaat	54,568	85,179	2,293	27,918
Hizmetler	205,316	333,335	8,974	132,783
Toptan ve Perakende Ticaret	65,600	99,021	2,666	42,067
Otel ve Lokanta Hizmetleri	24,966	35,631	959	21,426
Ulaştırma Ve Haberleşme	75,593	96,728	2,604	47,017
Mali Kuruluşlar	614	2,339	63	477
Gayrimenkul ve Kira. Hizm.	16,052	39,239	1,056	8,270
Serbest Meslek Hizmetleri	16,213	38,610	1,040	10,085
Eğitim Hizmetleri	849	3,512	95	530
Sağlık ve Sosyal Hizmetler	5,429	18,255	491	2,911
Diğer	296,713	632,256	17,024	185,778
Toplam	940,714	1,561,670	42,031	598,841

TÜRK EKONOMİ BANKASI ANONİM ŞİRKETİ
1 OCAK – 31 ARALIK 2014 HESAP DÖNEMİNE AİT
KONSOLİDE FİNANSAL TABLOLARA İLİŞKİN AÇIKLAMA VE DİPNOTLAR
(Tutarlar aksi belirtilmedikçe Bin Türk Lirası (TL) olarak ifade edilmiştir.)

II. Kredi Riskine İlişkin Açıklamalar (devamı)

Değer Ayarlamaları ve Kredi Karşılıkları Değişimine İlişkin Bilgiler

	Dönem İçinde			Aktiften Silinenler	Diğer Ayarlamalar*	31.12.2014 Bakiyesi
	31.12.2013 Bakiyesi	Ayrılan Karşılık Tutarları	Karşılık İptalleri			
Özel Karşılıklar	598,841	518,222	(145,982)	(174,477)	6,404	803,008
Genel Karşılıklar	554,607	78,624	(8,295)	-	(3,642)	621,294

(*) Kur farklarına, faaliyet birleşmelerine, devralma işlemlerine ve bağlı ortaklıkların elden çıkartılmasına göre belirlenenler.

	Dönem İçinde			Aktiften Silinenler	Diğer Ayarlamalar*	31.12.2013 Bakiyesi
	31.12.2012 Bakiyesi	Ayrılan Karşılık Tutarları	Karşılık İptalleri			
Özel Karşılıklar	447,500	371,237	(110,202)	(118,939)	9,245	598,841
Genel Karşılıklar	419,436	229,305	(97,152)	-	3,018	554,607

(*) Kur farklarına, faaliyet birleşmelerine, devralma işlemlerine ve bağlı ortaklıkların elden çıkartılmasına göre belirlenenler.

III. Konsolide Piyasa Riskine İlişkin Açıklamalar

Grup'un risk yönetimi alanındaki faaliyetleri "Bankaların İç Sistemleri Hakkında Yönetmelik" ve "Bankaların Sermaye Yeterliliğinin Ölçülmesine ve Değerlendirilmesine İlişkin Yönetmelik" ile uyumlu şekilde Ana Ortaklık Banka Yönetim Kurulu'nun sorumluluğunda yürütülmektedir.

Ana Ortaklık Banka Yönetim Kurulu taşıdığı temel riskleri göz önünde bulundurarak bu risklere ilişkin limitleri belirlemekte ve söz konusu limitleri piyasa koşulları ve Ana Ortaklık Banka stratejileri doğrultusunda dönemsel olarak revize etmektedir. Ayrıca Ana Ortaklık Banka Yönetim Kurulu, risk yönetimi bölümü ile üst düzey yönetimin, Ana Ortaklık Banka'nın maruz kaldığı çeşitli riskleri tanımlama, ölçme, kontrol etme ve yönetme hususlarında gerekli tedbirleri almalarını sağlamıştır.

Bilanço içi ve bilanço dışı hesaplarda Ana Ortaklık Banka tarafından tutulan pozisyonların finansal piyasalardaki dalgalanmalarından kaynaklanan faiz ve kur riskleri ölçülmekte, sermaye yükümlülüğünün hesaplamasında aşağıdaki tabloda yer verilen standart metot ile hesaplanan riske maruz değer dikkate alınmaktadır. Standart metot dışında içsel model kullanılarak hesaplanan piyasa riski değeri (Riske Maruz Değer), senaryo analizi ve stres testleri kullanılarak desteklenmekte olup, tarihsel simülasyon yöntemi ile günlük olarak hesaplanmakta ve üst yönetime raporlanmaktadır.

i) Piyasa Riskine İlişkin Bilgiler:

	Konsolide	Ana Ortaklık Banka
(I) Genel Piyasa Riski İçin Hesaplanan Sermaye Yükümlülüğü - Standart Metot	20,491	20,403
(II) Spesifik Risk İçin Hesaplanan Sermaye Yükümlülüğü - Standart Metot	1,015	786
Menkul kıymetleştirme Pozisyonlarına İlişkin Spesifik Risk İçin Gerekli Sermaye Yükümlülüğü- Standart Metot	-	-
(III) Kur Riski İçin Hesaplanan Sermaye Yükümlülüğü - Standart Metot	25,824	7,402
(IV) Emtia Riski İçin Hesaplanan Sermaye Yükümlülüğü - Standart Metot	-	-
(V) Takas Riski İçin Hesaplanan Sermaye Yükümlülüğü - Standart Metot	-	-
(VI) Opsiyonlardan Kaynaklanan Piyasa Riski İçin Hesaplanan Sermaye Yükümlülüğü - Standart Metot	1,124	1,124
(VII) Karşı Taraf Kredi Riski İçin Hesaplanan Sermaye Yükümlülüğü - Standart Metot	29,597	29,317
(VIII) Risk Ölçüm Modeli Kullanan Bankalarda Piyasa Riski İçin Hesaplanan Sermaye Yükümlülüğü	-	-
(IX) Piyasa Riski İçin Hesaplanan Toplam Sermaye Yükümlülüğü (I+II+III+IV+V+VI+VII)	78,051	59,032
(X) Piyasa Riskine Esas Tutar (12.5 x VIII) ya da (12.5 x IX)	975,638	737,900

TÜRK EKONOMİ BANKASI ANONİM ŞİRKETİ
1 OCAK – 31 ARALIK 2014 HESAP DÖNEMİNE AİT
KONSOLİDE FİNANSAL TABLOLARA İLİŞKİN AÇIKLAMA VE DİPNOTLAR
(Tutarlar aksi belirtilmedikçe Bin Türk Lirası (TL) olarak ifade edilmiştir.)

III. Konsolide Piyasa Riskine İlişkin Açıklamalar: (devamı)

ii) Dönem içerisinde ay sonları itibarıyla hesaplanan piyasa riskine ilişkin ortalama piyasa riski tablosu:

	Cari Dönem			Önceki Dönem		
	Ortalama	En Yüksek	En Düşük	Ortalama	En Yüksek	En Düşük
Faiz Oranı Riski	20,796	25,017	16,766	19,888	25,390	15,878
Hisse Senedi Riski	-	-	-	-	-	-
Kur Riski	23,024	30,941	6,681	20,013	24,918	13,432
Emtia Riski	-	-	-	-	-	-
Takas Riski	-	-	-	-	-	-
Opsiyon Riski	851	1,131	525	1,204	1,942	831
Karşı Taraf Kredi Riski	35,252	56,594	28,126	35,775	44,338	17,887
Toplam Riske Maruz Değer (*)	999,034	1,327,771	709,975	960,993	1,140,132	700,325

(*) "Toplam Riske Maruz Değer", piyasa riskleri için hesaplanan sermaye yükümlülükleri toplamının 12.5 ile çarpılması suretiyle hesaplanmıştır.

b) Karşı taraf kredi riskine ilişkin bilgiler:

Türev işlem yapmak isteyen müşterilerin limit talepleri, ilgili iş koluna göre farklı kredi komitelerinde değerlendirilir. Kredi komitesi tarafından onaylanan limit tutarları risk ağırlıklı limitlerdir. Risk ağırlıklı limitler kapsamında takip edilecek risk tutarı hesaplanırken, işlemin nominal tutarına; işlemin vadesine, tipine, para birimine, yapılaş amacına göre değişen ve her bir risk faktörünün tarihsel hareketliliği üzerine kurulan oranlarla çarpılır. Güncellemeler, piyasalarda yüksek dalgalanmaların sıklıkla yaşandığı zamanlar haricinde genellikle yıllık bazda yapılır. Diğer bir deyişle, piyasalarda yüksek dalgalanmalar olması durumunda, mevcut tablolar risk hesaplamalarını yeterli bir şekilde karşılamıyorsa, tüm tablolar yıllık süreyi beklemeden tekrar gözden geçirilir.

Tablo hesaplamalarında, farklı tarihsel zaman periyotları göz önüne alınarak analizler düzenlenir. Veri seti içine geçmişte yüksek dalgalanma olan bir periyot var ise, geçmişte yüksek dalgalanmaların olduğu periyotta ve sonuçlarda alınan tarihsel dönem kritik olabilmektedir. Ayrıca, tarihsel dalgalanmalarda, benzer çalışma kastedilen bir veri için de ayrıca düzenlenmektedir. Süreçte, BNPP tarafından sağlanan referanslar da ayrıca göz önüne alınmaktadır. En sonunda, tüm sonuçlar önce iş kolları, sonrasında da Piyasa Riski Komitesinde tartışılır. Son karar Risk Politikası Komitesi tarafından alınır ve alternatiflerin arasından biri seçilerek uygulamaya alınır.

Türev ürün müşterisi işlemi yapılaş amacına göre ikiye ayrılmaktadır. Bu ayrışma sırasında müşteri, yapmış olduğu farklı işlemlerle değerlendirilmeyip, hangi gruba girdiği müşteri özelinde tüm işlemlerini kapsayacak şekilde karar verilir. İlgili Krediler Bölümü, müşterinin Alım/Satım Amaçlı Türev Limiti ya da Korunma Amaçlı Türev Limiti kapsamında değerlendirileceğine karar verir.

Prensipte, tüm bireysel müşteriler, alım/satım amaçlı olarak değerlendirilmekte ve %100 nakit ve benzeri teminatla çalışılmaktadır. Ticari ve Kurumsal müşteriler ise firma bazında değerlendirilerek alınan karar neticesinde farklı teminat koşullarıyla çalışılmaktadır. Müşteriler ile belirlenen teminat şartlarına göre günlük bazda riskler takip edilmekte, içsel olarak belirlenen kurallar çerçevesinde gerekli görülen durumlarda ek teminat talepleri yapılmaktadır.

Bankalar ile gerçekleştirilen türev işlemlerde ise karşı kurumdan ISDA, CSA ve GMRA anlaşmaları talep edilmektedir. Prensip olarak bu anlaşmaların imzalanmadığı bankalarla türev işlemler gerçekleştirilmemektedir. Sözleşme şartları dikkate alınarak türev işlem gerçekleştirilen bankalar ile günlük bazda teminat yönetimi gerçekleştirilmektedir. Bu şekilde olası karşı taraf riski minimize edilmektedir.

Açık olan tüm türev işlemleri piyasa verileri kullanılarak günlük olarak değerlendirilmekte ve oluşan değerlendirme tutarları sisteme yüklenmektedir. Yeni bir işlem yapıldığında ilgili risk ağırlıkları ile hesaplanan risk tutarı sisteme otomatik olarak yansımaktadır. Diğer bir deyişle yapılan tüm türev işlemlerine ilişkin karşı taraf riski bankacılık sistemi üzerinden takip edilmektedir. Bu çerçevede müşteri işlemleri için gerekli teminat tutarı, işlemin değerlendirme tutarı ve risk ağırlıklı nominal tutarı, teminat şartı ve Banka tarafından belirlenen limit takip kuralları dikkate alınarak günlük olarak takip edilir.

TÜRK EKONOMİ BANKASI ANONİM ŞİRKETİ
1 OCAK – 31 ARALIK 2014 HESAP DÖNEMİNE AİT
KONSOLİDE FİNANSAL TABLOLARA İLİŞKİN AÇIKLAMA VE DİPNOTLAR
(Tutarlar aksi belirtilmedikçe Bin Türk Lirası (TL) olarak ifade edilmiştir.)

III. Konsolide Piyasa Riskine İlişkin Açıklamalar: (devamı)

b) Karşı taraf kredi riskine ilişkin bilgiler: (devamı)

Yapılan işlemlerin işlem bazında sermaye tüketiminin ne kadar olacağını öngörülebilmesi amacıyla simülasyonlar yapılmaktadır. Türev işlem gerçekleştirilen müşteri ve bankaların ratingleri ve Basel II portföyleri her ay tekrar güncellenmekte, tüm bunlar sermaye gereksinimi hesaplamasında ve teminat koşullarının değerlendirilmesinde dikkate alınmaktadır.

Karşı Taraf Riskine İlişkin Nicel Bilgiler

	Alım/Satım Hesapları	Bankacılık Hesapları	Toplam
Faiz Oranına Dayalı Sözleşmeler	7,009	24,573	31,582
Döviz Kuruna Dayalı Sözleşmeler	278,852	103,785	382,637
Emtiaya Dayalı Sözleşmeler	-	-	-
Hisse Senedine Dayalı Sözleşmeler	-	-	-
Diğer	-	-	-
Pozitif Gerçeğe Uygun Brüt Değer	409,189	83,944	493,133
Netleştirilmenin Faydaları	-	-	-
Netleştirilmiş Cari Risk Tutarı	-	-	-
Tutulmuş Teminatlar	-	-	-
Türevlere İlişkin Net Pozisyon	695,050	212,302	907,352

c) Sermaye gereksinimi BDDK tarafından izin verilen bir risk ölçüm modeli ile hesaplanmamaktadır.

IV. Konsolide Operasyonel Riske İlişkin Açıklamalar

a) Operasyonel risk hesaplamasında temel gösterge yöntemi kullanılmaktadır. Piyasa riski ölçümleri aylık olarak yapılmaktadır.

b) Temel gösterge yönteminin kullanılması durumunda aşağıdaki tabloda yer alan bilgiler:

	31.12.2011	31.12.2012	31.12.2013	Toplam/Pozitif BG yılı sayısı	Oran (%)	Toplam
Brüt gelir	1,805,354	2,510,493	2,835,960	2,383,936	15	357,590
Operasyonel Riske Esas Tutar (Toplam*12,5)						4,469,879

	31.12.2010	31.12.2011	31.12.2012	Toplam/Pozitif BG yılı sayısı	Oran (%)	Toplam
Brüt gelir	2,071,801	1,805,354	2,510,493	2,129,216	15	319,382
Operasyonel Riske Esas Tutar (Toplam*12,5)						3,992,275

c) Grup standart metod kullanmamaktadır.

d) Grup standart yöntemde alternatif uygulama kullanmamaktadır.

TÜRK EKONOMİ BANKASI ANONİM ŞİRKETİ
1 OCAK – 31 ARALIK 2014 HESAP DÖNEMİNE AİT
KONSOLİDE FİNANSAL TABLOLARA İLİŞKİN AÇIKLAMA VE DİPNOTLAR
(Tutarlar aksi belirtilmedikçe Bin Türk Lirası (TL) olarak ifade edilmiştir.)

V. Konsolide Kur Riskine İlişkin Açıklamalar

Kur riski; döviz kurlarında meydana gelebilecek değişiklikler nedeniyle Grup'un maruz kalabilecekleri zarar olasılığını ifade etmektedir. Kur riskine esas sermaye yükümlülüğü hesaplanırken Grup'un, tüm döviz varlıkları, yükümlülükleri ve vadeli döviz işlemleri göz önünde bulundurulmakta, standart metot ile riske maruz değer hesaplanmaktadır.

Ana Ortaklık Banka Yönetim Kurulu'nun belirlediği pozisyon limitleri günlük olarak izlenmekte, Ana Ortaklık Banka'nın yabancı para işlemlerde oluşması muhtemel değer değişiklikleri de ayrıca gözlenmektedir.

Grup'un risk yönetimi stratejisinin bir unsuru olarak yabancı para cinsinden her türlü borçlanmalar türev araçları ile kur riskine karşı korunmaktadır.

Banka Aktif Pasif Yönetimi ve Hazine Grubu, Ana Ortaklık Banka'nın Yönetim Kurulu'nca onaylanan limitler çerçevesinde, yurtiçi ve yurtdışı piyasalarda oluşabilecek Türk Parası veya yabancı para fiyat, likidite ve karşılabilirlik risklerinin yönetimi ile sorumludur. Para piyasalarında oluşan risklerin ve bu riskleri yaratan işlemlerin kontrolü günlük olarak yapılmakta ve haftalık olarak Banka Aktif-Pasif Komitesi'ne raporlanmaktadır.

Grup, 31 Aralık 2014 tarihi itibarıyla, 4,567,111 TL'si bilanço açık pozisyonundan (31 Aralık 2013: 2,227,237 TL açık pozisyon) ve 4,032,889 TL'si nazım hesap kapalı pozisyonundan (31 Aralık 2013: 2,956,845 TL kapalı pozisyon) oluşmak üzere 534,222 TL net açık yabancı para pozisyonu (31 Aralık 2013: 729,608 TL net kapalı) taşımaktadır.

Ana Ortaklık Banka'nın 31 Aralık 2014 tarihi ile bu tarihten geriye doğru son beş iş günü kamuya duyurulan belli başlı tam TL cari döviz alış kurları:

	24.12.2014	25.12.2014	26.12.2014	29.12.2014	30.12.2014	31.12.2014
USD	2.3142	2.3139	2.3125	2.3172	2.3212	2.3244
JPY	0.0192	0.0193	0.0192	0.0192	0.0195	0.0195
EURO	2.8216	2.8288	2.8092	2.8242	2.8207	2.8144

Ana Ortaklık Banka'nın belli başlı cari döviz alış kurlarının 31 Aralık 2014 tarihinden geriye doğru son otuz günlük basit aritmetik ortalama değerleri:

	Aylık Ortalama Döviz Alış Kuru
USD	2.2912
JPY	0.0192
EURO	2.8196

Kur riskine duyarlılık:

Grup büyük ölçüde EURO ve USD cinsinden kur riskine maruz kalmaktadır.

Aşağıdaki tablo Grup'un USD ve EURO kurlarındaki %10'luk değişime olan duyarlılığını göstermektedir. Kullanılan %10'luk oran, kur riskinin üst düzey yönetime Banka içinde raporlanması sırasında kullanılan oran olup, söz konusu oran yönetimin döviz kurlarında beklediği olası değişikliği ifade etmektedir. USD'nin ve EURO'nun TL karşısında %10'luk değer kaybı kar ve özkaynak tutarlarını kısa pozisyon olması durumunda pozitif yönde, uzun pozisyon olması durumunda negatif yönde etkilemektedir.

	Döviz kurundaki % değişim	Kar / zarar üzerindeki etki		Özkaynak üzerindeki etki (*)	
		31 Aralık 2014	31 Aralık 2013	31 Aralık 2014	31 Aralık 2013
USD	10 artış	(46,641)	(13,286)	6	(60)
USD	10 azalış	46,641	13,286	(6)	60
EURO	10 artış	3,230	82,628	103	(127)
EURO	10 azalış	(3,230)	(82,628)	(103)	127

(*) Özkaynak üzerindeki etki; döviz kurlarındaki değişimin gelir tablosunda yarattığı etkiyi içermemektedir.

Grup'un döviz kurlarındaki değişime duyarlılığı cari dönem içerisinde kayda değer bir değişiklik göstermemiştir. Piyasa beklentileri doğrultusunda pozisyon açılması veya kapatılması dönem döviz kurlarındaki değişime duyarlılığı artırabilmektedir.

TÜRK EKONOMİ BANKASI ANONİM ŞİRKETİ
1 OCAK – 31 ARALIK 2014 HESAP DÖNEMİNE AİT
KONSOLİDE FİNANSAL TABLOLARA İLİŞKİN AÇIKLAMA VE DİPNOTLAR
(Tutarlar aksi belirtilmedikçe Bin Türk Lirası (TL) olarak ifade edilmiştir.)

V. Konsolide Kur Riskine İlişkin Açıklamalar (devamı)

Grup'un kur riskine ilişkin bilgileri:

Cari Dönem	EURO	USD	DİĞER YP	TOPLAM
Varlıklar				
Nakit Değerler (Kasa, Efektif Deposu, Yoldaki Paralar, Satın Alınan Çekler) ve TC Merkez Bankası Bankalar	1,667,627	5,028,459	909,055	7,605,141
Gerçeğe Uygun Değer Farkı Kar veya Zarara Yansıtılan Finansal Varlıklar (****)	15,142	16,133	78	31,353
Para Piyasalarından Alacaklar	-	-	-	-
Satılmaya Hazır Finansal Varlıklar	84,964	88,080	6,149	179,193
Krediler (**)	4,606,759	5,776,474	885,455	11,268,688
İştirak, Bağlı Ortaklık ve Birlikte Kontrol Edilen Ortaklıklar (İş ortaklıkları)	-	-	-	-
Vadeye Kadar Elde Tutulacak Yatırımlar	-	-	-	-
Riskten Korunma Amaçlı Türev Finansal Varlıklar	-	-	-	-
Maddi Duran Varlıklar	8,920	-	-	8,920
Maddi Olmayan Duran Varlıklar	873	-	-	873
Diğer Varlıklar (***)	536,805	183,841	7,095	727,741
Toplam Varlıklar	7,088,440	11,248,244	1,894,471	20,231,155
Yükümlülükler				
Bankalar Mevduatı	621,539	77,771	89,389	788,699
Döviz Tevdiat Hesabı (*)	3,417,128	7,993,550	898,981	12,309,659
Para Piyasalarına Borçlar	-	-	-	-
Diğer Mali Kuruluşlar. Sağl. Fonlar (*****)	6,312,055	3,646,275	1,212,521	11,170,851
İhraç Edilen Menkul Değerler	-	294,904	-	294,904
Muhtelif Borçlar	68,117	120,270	1,015	189,402
Riskten Korunma Amaçlı Türev Finansal Borçlar	-	-	-	-
Diğer Yükümlülükler (***)	31,349	12,680	722	44,751
Toplam Yükümlülükler	10,450,188	12,145,450	2,202,628	24,798,266
Net Bilanço Pozisyonu	(3,361,748)	(897,206)	(308,157)	(4,567,111)
Net Nazım Hesap Pozisyonu	3,394,046	430,800	208,043	4,032,889
Türev Finansal Araçlardan Alacaklar (****)	8,145,626	14,293,467	1,030,272	23,469,365
Türev Finansal Araçlardan Borçlar (****)	4,751,580	13,862,667	822,229	19,436,476
Gayrinakdi Krediler (*****)	2,613,474	3,936,175	140,526	6,690,175
Önceki Dönem				
Toplam Varlıklar	7,459,711	8,773,277	1,921,003	18,153,991
Toplam Yükümlülükler	9,388,507	8,997,129	1,995,592	20,381,228
Net Bilanço Pozisyonu	(1,928,796)	(223,852)	(74,589)	(2,227,237)
Net Nazım Hesap Pozisyonu	2,755,072	90,997	110,776	2,956,845
Türev Finansal Araçlardan Alacaklar	7,158,689	11,900,978	616,803	19,676,470
Türev Finansal Araçlardan Borçlar	4,403,617	11,809,981	506,027	16,719,625
Gayrinakdi Krediler(*****)	3,090,581	3,703,730	149,050	6,943,361

(*) Döviz tevdiat hesapları 477,622 TL (31 Aralık 2013: 671,360 TL) tutarında kıymetli maden depo hesaplarını da içermektedir.

(**) Krediler, 2,641,281 TL (31 Aralık 2013: 2,508,336 TL) tutarında dövizde endeksli kredi hesaplarını içermektedir.

(***) 59,584 TL (31 Aralık 2013: 23,715 TL) dövizde endeksli faktoring alacakları diğer varlıklar satırına eklenirken, 107,973 TL (31 Aralık 2013: 39,826 TL) türev finansal işlem reeskont giderleri, 10,443 TL (31 Aralık 2013: 14,983 TL) genel kredi karşılığı diğer yükümlülükler satırından düşülmüştür. 506 TL (31 Aralık 2013: 931 TL) dövizde endeksli faktoring borçları diğer yükümlülükler satırına eklenmiştir.

(****) Türev finansal araçlardan alacaklar satırına 472,776 TL (31 Aralık 2013: 626,064 TL), türev finansal araçlardan borçlar satırına da 432,243 TL (31 Aralık 2013: 549,644 TL) tutarlarında vadeli aktif değer ve menkul değerler alım-satım taahhütleri eklenmiştir.

(*****) 66,674 TL (31 Aralık 2013: 32,146 TL) türev finansal işlem reeskont geliri Gerçeğe Uygun Değer Farkı Kar veya Zarara Yansıtılan Finansal Varlıklar satırından düşülmüştür.

(*****) Net bilanço dışı pozisyona etkisi bulunmamaktadır.

(*****) Diğer Mali Kuruluşlardan Sağlanan Fonlar, 1,701 TL (31 Aralık 2013: Yoktur) tutarında dövizde endeksli fon hesaplarını içermektedir.

TÜRK EKONOMİ BANKASI ANONİM ŞİRKETİ
1 OCAK – 31 ARALIK 2014 HESAP DÖNEMİNE AİT
KONSOLİDE FİNANSAL TABLOLARA İLİŞKİN AÇIKLAMA VE DİPNOTLAR
(Tutarlar aksi belirtilmedikçe Bin Türk Lirası (TL) olarak ifade edilmiştir.)

VI. Konsolide Faiz Oranı Riskine İlişkin Açıklamalar

Faiz oranı riski, faiz oranlarındaki hareketler nedeniyle Ana Ortaklık Banka'nın pozisyon durumuna bağlı olarak maruz kalabileceği zarar olasılığını ifade etmekte olup, Aktif-Pasif Komitesi tarafından yönetilmektedir. Faiz oranı riskinde, varlıkların, yükümlülüklerin ve bilanço dışı kalemlerin faize duyarlılığı standart metod ile hesaplanmakta ve piyasa riski içinde sermaye yükümlülüğü rakamına dahil edilmektedir.

Faiz oranlarındaki dalgalanmaların yaratacağı etkilerden korunmak risk yönetimi bölümünün birinci önceliğidir. Bu çerçevede durasyon, vade ve duyarlılık analizi, Risk Yönetimi Bölümü tarafından hesaplanarak gerek Likidite Riski gerekse Aktif-Pasif Komitesi'ne sunulmaktadır.

Grup'un bütçe beklentilerindeki makro ekonomik gösterge tahminlerine göre faiz gelirlerine ilişkin simülasyonlar yapılmaktadır.

Ana Ortaklık Banka yönetimi günlük olarak piyasadaki faiz oranlarını da takip ederek gerektiğinde Ana Ortaklık Banka'nın faiz oranlarını değiştirebilmektedir.

Grup limitler dahilinde faiz oranı riski taşıdığından önemli derecede bir faiz oranı riski yaşamaması beklenmemektedir.

Varlıkların, yükümlülüklerin ve nazım hesap kalemlerin faize duyarlılığı (Yeniden fiyatlandırmaya kalan süreler itibarıyla):

	1 Aya Kadar	1-3 Ay	3-12 Ay	1-5 Yıl	5 Yıl ve Üzeri	Faizsiz	Toplam
Cari Dönem Sonu							
Varlıklar							
Nakit Değerler (Kasa, Efektif Deposu, Yoldaki Paralar, Satın Alınan Çekler) ve TC Merkez Bankası	-	532,270	-	-	-	7,934,659	8,466,929
Bankalar	792,752	8,540	8,317	-	-	195,540	1,005,149
Gerçeğe Uygun Değer Farkı Kâr veya Zarara Yansıtılan Finansal Varlıklar	46,909	24,359	56,716	63,864	67,510	428,378	687,736
Para Piyasalarından Alacaklar	550,207	-	-	-	-	-	550,207
Satılmaya Hazır Finansal Varlıklar	581,136	1,011,391	1,739,495	1,065,431	69,687	21,131	4,488,271
Verilen Krediler (*)	13,780,022	3,111,131	7,483,882	16,640,941	5,055,750	437,462	46,509,188
Factoring Alacakları	689,041	372,816	264,141	-	-	6,924	1,332,922
Vadeye Kadar Elde Tutulan Yatırımlar	31,583	87,344	198,433	-	-	-	317,360
Diğer Varlıklar	838	-	10,370	50,383	48	2,272,461	2,334,100
Toplam Varlıklar	16,472,488	5,147,851	9,761,354	17,820,619	5,192,995	11,296,555	65,691,862
Yükümlülükler							
Bankalar Mevduatı	725,475	603,921	2,122	-	-	40,299	1,371,817
Diğer Mevduat	28,310,143	4,880,585	280,179	131,174	683	5,456,469	39,059,233
Para Piyasalarına Borçlar	1,796,098	-	-	-	-	-	1,796,098
Muhtelif Borçlar	-	-	-	-	-	1,134,903	1,134,903
İhraç Edilen Menkul Değerler	165,887	262,196	563,500	-	-	-	991,583
Diğer Mali Kuruluşlar, Sağl. Fonlar	3,416,171	4,983,523	3,494,009	145,006	112,671	-	12,151,380
Factoring Borçları	-	-	-	-	-	7,832	7,832
Diğer Yükümlülükler	11,608	2,721	48,229	332,145	9,294	8,775,019	9,179,016
Toplam Yükümlülükler	34,425,382	10,732,946	4,388,039	608,325	122,648	15,414,522	65,691,862
Bilançodaki Uzun Pozisyon	-	-	5,373,315	17,212,294	5,070,347	-	27,655,956
Bilançodaki Kısa Pozisyon	(17,952,894)	(5,585,095)	-	-	-	(4,117,967)	(27,655,956)
Nazım Hesaplardaki Uzun Pozisyon	5,377,361	1,186,195	-	-	-	-	6,563,556
Nazım Hesaplardaki Kısa Pozisyon	-	-	(1,364,462)	(5,084,500)	(26,250)	-	(6,475,212)
Toplam Pozisyon	(12,575,533)	(4,398,900)	4,008,853	12,127,794	5,044,097	(4,117,967)	88,344

(*) Ana Ortaklık Banka'ya ait 7,098,120 TL tutarındaki rotatif krediler "1 Aya Kadar" vade dilimi içerisinde, riskten korunma konusu kredilerin gerçeğe uygun değerlerindeki değişimlerinden dolayı oluşan 6,077 TL tutarındaki gelir reeskontu ise "1-5 Yıl" vade dilimi içerisinde gösterilmiştir.

Faizsiz kolonunda yer alan diğer varlıklar satırı, 326,119 TL tutarında maddi duran varlıkları, 477,707 TL tutarında maddi olmayan duran varlıkları, 79,466 TL tutarındaki satış amaçlı elde tutulan varlıkları, 5 TL tutarında mali olmayan birlikte kontrol edilen ortaklıkları, diğer yükümlülükler satırı ise 6,194,560 TL tutarındaki özkaynakları içermektedir.

TÜRK EKONOMİ BANKASI ANONİM ŞİRKETİ
1 OCAK – 31 ARALIK 2014 HESAP DÖNEMİNE AİT
KONSOLİDE FİNANSAL TABLOLARA İLİŞKİN AÇIKLAMA VE DİPNOTLAR
(Tutarlar aksi belirtilmedikçe Bin Türk Lirası (TL) olarak ifade edilmiştir.)

VI. Konsolide Faiz Oranı Riskine İlişkin Açıklamalar (devamı)

Varlıkların, yükümlülüklerin ve nazım hesap kalemlerin faize duyarlılığı (Yeniden fiyatlandırmaya kalan süreler itibarıyla):

	1 Aya Kadar	1-3 Ay	3-12 Ay	1-5 Yıl	5 Yıl ve Üzeri	Faizsiz	Toplam
Önceki Dönem Sonu							
Varlıklar							
Nakit Değerler (Kasa, Efektif Deposu, Yoldaki Paralar, Satın Alınan Çekler) ve TC Merkez Bankası	-	-	-	-	-	6,811,612	6,811,612
Bankalar	207,353	4,047	2,044	-	-	247,141	460,585
Gerçeğe Uygun Değer Farkı Kâr veya Zarara Yansıtılan Finansal Varlıklar	15,286	81,605	535,463	61,032	16,084	674,647	1,384,117
Para Piyasalarından Alacaklar	245	-	-	-	-	-	245
Satılmaya Hazır Finansal Varlıklar	501,840	1,088,923	1,089,614	1,626,144	81,349	21,015	4,408,885
Verilen Krediler (*)	12,646,061	2,282,817	7,017,871	13,181,229	4,139,381	375,989	39,643,348
Factoring Alacakları	643,004	336,654	107,479	-	-	5,550	1,092,687
Vadeye Kadar Elde Tutulan Yatırımlar	28,988	80,163	183,805	-	-	-	292,956
Diğer Varlıklar	833	1,948	21,653	29,459	3,252	2,052,676	2,109,821
Toplam Varlıklar	14,043,610	3,876,157	8,957,929	14,897,864	4,240,066	10,188,630	56,204,256
Yükümlülükler							
Bankalar Mevduatı	1,491,958	28,478	8,182	-	-	106,954	1,635,572
Diğer Mevduat	20,486,895	7,390,861	569,996	146,230	307	5,303,285	33,897,574
Para Piyasalarından Borçlar	1,083,153	-	-	-	-	-	1,083,153
Muhtelif Borçlar	-	-	-	-	-	1,122,712	1,122,712
İhraç Edilen Menkul Değerler	-	278,005	432,271	-	-	-	710,276
Diğer Mali Kuruluşlar, Sağl. Fonlar	2,017,071	3,377,011	4,084,836	164,800	117,152	-	9,760,870
Factoring Borçları	-	-	-	-	-	8,012	8,012
Diğer Yükümlülükler	17,542	17,439	41,917	42,180	3,301	7,863,708	7,986,087
Toplam Yükümlülükler	25,096,619	11,091,794	5,137,202	353,210	120,760	14,404,671	56,204,256
Bilançodaki Uzun Pozisyon	-	-	3,820,727	14,544,654	4,119,306	-	22,484,687
Bilançodaki Kısa Pozisyon	(11,053,009)	(7,215,637)	-	-	-	(4,216,041)	(22,484,687)
Nazım Hesaplardaki Uzun Pozisyon	641,617	2,625,354	-	-	-	-	3,266,971
Nazım Hesaplardaki Kısa Pozisyon	-	-	(1,811,144)	(1,164,705)	(158,017)	-	(3,133,866)
Toplam Pozisyon	(10,411,392)	(4,590,283)	2,009,583	13,379,949	3,961,289	(4,216,041)	133,105

(*) Ana Ortaklık Banka'ya ait 6,850,037 TL tutarındaki rotatif krediler "1 Aya Kadar" vade dilimi içerisinde, riskten korunma konusu kredilerin gerçeğe uygun değerlerindeki değişimlerinden dolayı oluşan 3,404 TL tutarındaki gelir reeskontu ise "1-5 Yıl" vade dilimi içerisinde gösterilmiştir.

Faizsiz kolonunda yer alan diğer varlıklar satırı, 332,957 TL tutarında maddi duran varlıkları, 476,824 TL tutarında maddi olmayan duran varlıkları, 83,217 TL tutarında elden çıkarılacak menkulleri, 5 TL tutarında mali olmayan birlikte kontrol edilen ortaklıkları, diğer yükümlülükler satırı ise 5,569,119 TL tutarındaki özkaynakları içermektedir.

TÜRK EKONOMİ BANKASI ANONİM ŞİRKETİ
1 OCAK – 31 ARALIK 2014 HESAP DÖNEMİNE AİT
KONSOLİDE FİNANSAL TABLOLARA İLİŞKİN AÇIKLAMA VE DİPNOTLAR
(Tutarlar aksi belirtilmedikçe Bin Türk Lirası (TL) olarak ifade edilmiştir.)

VI. Konsolide Faiz Oranı Riskine İlişkin Açıklamalar (devamı)

Parasal finansal araçlara uygulanan ortalama faiz oranları:

	EURO %	USD %	YEN %	TL %
Cari Dönem Sonu				
Varlıklar				
Nakit Değerler (Kasa, Efektif Deposu, Yoldaki Paralar, Satın Alınan Çekler) ve TC Merkez Bankası	-	-	-	1.51
Bankalar	0.11	0.22	-	10.89
Gerçeğe Uygun Değer Farkı Kar veya Zarara Yansıtılan Finansal Varlıklar	1.13	3.64	-	8.41
Para Piyasasından Alacaklar	-	-	-	11.24
Satılmaya Hazır Finansal Varlıklar	1.09	3.72	-	9.44
Verilen Krediler	3.43	3.71	2.94	12.88
Factoring Alacakları	1.89	2.36	-	11.76
Vadeye Kadar Elde Tutulacak Finansal Varlıklar	-	-	-	12.58
Yükümlülükler				
Bankalar Mevduatı	0.28	0.54	-	4.66
Diğer Mevduat	1.31	1.92	1.75	9.91
Para Piyasalarına Borçlar	-	-	-	8.36
Muhtelif Borçlar	-	-	-	-
İhraç Edilen Menkul Değerler	-	1.16	-	9.10
Diğer Mali Kuruluşlardan Sağlanan Fonlar	1.08	1.60	2.23	9.80
	EURO %	USD %	YEN %	TL %
Önceki Dönem Sonu				
Varlıklar				
Nakit Değerler (Kasa, Efektif Deposu, Yoldaki Paralar, Satın Alınan Çekler) ve TC Merkez Bankası	-	-	-	-
Bankalar	2.70	2.70	-	0.87
Gerçeğe Uygun Değer Farkı Kar veya Zarara Yansıtılan Finansal Varlıklar	0.09	3.93	-	9.49
Para Piyasasından Alacaklar	-	-	-	6.83
Satılmaya Hazır Finansal Varlıklar	0.86	3.43	-	9.49
Verilen Krediler	3.78	4.01	3.43	11.72
Factoring Alacakları	2.78	2.18	-	11.50
Vadeye Kadar Elde Tutulacak Finansal Varlıklar	-	-	-	11.34
Yükümlülükler				
Bankalar Mevduatı	0.39	0.58	-	5.60
Diğer Mevduat	2.27	2.33	0.16	8.71
Para Piyasalarına Borçlar	-	-	-	6.70
Muhtelif Borçlar	-	-	-	-
İhraç Edilen Menkul Değerler	-	-	-	8.32
Diğer Mali Kuruluşlardan Sağlanan Fonlar	1.67	2.34	2.42	8.12

Bankacılık hesaplarından kaynaklanan faiz oranı riski:

- a) Bankacılık hesaplarından kaynaklanan faiz oranı riskinin niteliği ve kredi erken geri ödemeleri ve vadeli mevduatlar dışındaki mevduatların hareketine ilişkin olanlar da dahil önemli varsayımlar ile faiz oranı riskinin ölçüm sıklığı:

Bankacılık hesaplarından kaynaklanan faiz oranı riski farklı senaryolarla takip edilmekte olup, alınan sonuçlar ilgili komitelere sunularak maruz kalınan faiz riski farklı açılardan değerlendirilmektedir. Risk tutarı ile ilgili Yönetim Kurulu tarafından belirlenmiş bir limit bulunmaktadır. Bankanın piyasa beklentileri de göz önüne alınarak para birimi bazında aktif ve pasif arasında belli bir uyumun sağlanmasına özen gösterilmektedir.

Konut kredilerinin geçmiş dönemlerde faiz hareketlerine verdiği tepki incelenerek kredilerin erken geri ödenme oranları belirlenmiştir. Şubeler ve hesaplar bazında vadesiz mevduatların hareketleri analiz edilerek vadesiz mevduatların hesap bazında Banka'da ne kadar süre kaldığı tespit edilmiştir. Ulaşılan sonuçlara paralel olarak kabul edilen varsayımlar, faiz oranı hassasiyeti hesaplamalarında söz konusu ürünlere yansıtılmıştır.

TÜRK EKONOMİ BANKASI ANONİM ŞİRKETİ
1 OCAK – 31 ARALIK 2014 HESAP DÖNEMİNE AİT
KONSOLİDE FİNANSAL TABLOLARA İLİŞKİN AÇIKLAMA VE DİPNOTLAR
(Tutarlar aksi belirtilmedikçe Bin Türk Lirası (TL) olarak ifade edilmiştir.)

VI. Konsolide Faiz Oranı Riskine İlişkin Açıklamalar (devamı)

Bankacılık hesaplarından kaynaklanan faiz oranı riski: (devamı)

- b) Bankacılık Hesaplarından Kaynaklanan Faiz Oranı Riskinin Standart Şok Yöntemiyle Ölçülmesine ve Değerlendirilmesine İlişkin Yönetmelik uyarınca faiz oranlarındaki dalgalanmalardan Ana Ortaklık Banka'nın solo bazda doğan ekonomik değer farkları:

Para Birimi	Uygulanan Şok (+/- x baz puan)	Kazançlar/ (Kayıplar)	Kazançlar/Özkaynaklar– (Kayıplar)/Özkaynaklar
TRY	(400)	787,367	%10.34
TRY	500	(850,320)	%(11.17)
EURO	(200)	24,024	%0.32
EURO	200	(21,301)	%(0.28)
USD	(200)	74,226	%0.97
USD	200	(64,730)	%(0.85)
Toplam (Negatif şoklar için)	(800)	885,617	%11.63
Toplam (Pozitif şoklar için)	900	(936,351)	%(12.30)

Bankacılık hesaplarından kaynaklanan hisse senedi pozisyon riski

Ana Ortaklık Banka'nın mali tablolarında borsada işlem görmeyen hisse senetleri gerçeğe uygun değeri ile muhasebeleştirilmekle birlikte, gerçeğe uygun değerinin güvenilir bir şekilde ölçülebilmesi durumunda maliyet değeri ile kaydedilmiştir.

VII. Konsolide Likidite Riskine İlişkin Açıklamalar

Likidite riski nakit akışındaki dengesizlik sonucunda nakit çıkışlarını tam olarak ve zamanında karşılayacak düzeyde ve nitelikte nakit mevcuduna veya nakit girişine sahip olunamaması sonucu oluşan risktir.

Likidite riski ayrıca piyasaya gerektiği gibi girilememesi, piyasalarda oluşan engeller ve bölünmeler nedeniyle pozisyonların uygun bir fiyatta, yeterli tutarlarda ve hızlı olarak kapatılamaması ve pozisyonlardan çıkılamaması sonucu da oluşabilir.

Grup politikaları, öncelikle her türlü borcun likit kaynaklarla her zaman karşılanabilecek nitelikte olduğu bir aktif yapısının sağlanması yönündedir. Bu kapsamda likidite problemi hiçbir dönemde yaşanmamıştır. Bu anlamda bunun sağlanmasını teminen Ana Ortaklık Banka'nın Yönetim Kurulu düzenli olarak likidite oranları ile ilgili standardı belirlemekte ve takip etmektedir.

Grup'un genel politikaları gereği varlık ve yükümlülüklerin vade yapıları ile faiz oranlarının uyumu her zaman Aktif-Pasif Yönetimi stratejileri dahilinde sağlanmakta, bilançodaki Türk parası ve yabancı para aktif pasif kalemlerinin getirisi ile maliyetinden doğan fark sürekli pozitif olarak yönetilmeye çalışılmaktadır. Söz konusu strateji doğrultusunda da vade riski Ana Ortaklık Banka Yönetim Kurulu'nun tanımladığı limitler dahilinde yönetilmektedir.

Fonlama ve likidite kaynakları göz önünde bulundurulduğunda, Ana Ortaklık Banka likidite ihtiyacının büyük bir bölümünü mevduatla karşılamakta olup, bu kaynağa ilave olarak sendikasyon ve prefinansman ürünlerini de kullanarak kaynak sağlayabilmektedir. Ana Ortaklık Banka net borç veren konumunda bulunmaktadır.

Piyasadaki genel ve Grup'la ilgili spesifik stres faktörler göz önüne alınarak, çeşitli senaryolar eşliğinde likidite pozisyonu değerlendirilir ve yönetilir. Bu senaryoların en önemlisi piyasa koşullarına göre Ana Ortaklık Banka'nın net likit varlıklar/müşterilere borçlar oranının limitler dahilinde sürdürülmesidir.

Cari Dönem	Birinci Vade Dilimi (Haftalık)		İkinci Vade Dilimi (Aylık)	
	YP	YP+TP	YP	YP+TP
31 Aralık 2014				
Ortalama (%)	162	143	144	109
En Yüksek (%)	229	164	172	116
En Düşük (%)	126	125	124	104

TÜRK EKONOMİ BANKASI ANONİM ŞİRKETİ
1 OCAK – 31 ARALIK 2014 HESAP DÖNEMİNE AİT
KONSOLİDE FİNANSAL TABLOLARA İLİŞKİN AÇIKLAMA VE DİPNOTLAR
(Tutarlar aksi belirtilmedikçe Bin Türk Lirası (TL) olarak ifade edilmiştir.)

VII. Konsolide Likidite Riskine İlişkin Açıklamalar (devamı)

Önceki Dönem 31 Aralık 2013	Birinci Vade Dilimi (Haftalık)		İkinci Vade Dilimi (Aylık)	
	YP	YP+TP	YP	YP+TP
Ortalama (%)	142	161	112	115
En Yüksek (%)	185	193	146	129
En Düşük (%)	109	132	80	107

Aktif ve pasif kalemlerin kalan vadelerine göre gösterimi:

Cari Dönem	Vadesiz	1 Aya Kadar	1-3 Ay	3-12 Ay	1-5 Yıl	5 Yıl ve Üzeri	Dağıtılamayan(*)	Toplam
Varlıklar								
Nakit Değerler (Kasa, Efektif Deposu, Yoldaki Paralar, Satın Alınan Çekler) ve TC Merkez Bankası	1,994,318	6,472,611	-	-	-	-	-	8,466,929
Bankalar	347,715	640,577	8,540	8,317	-	-	-	1,005,149
Gerçeğe Uygun Değer Farkı Kâr veya Zarara Yansıtılan Finansal Varlıklar	-	144,540	120,348	198,001	148,423	76,424	-	687,736
Para Piyasalarından Alacaklar	-	550,207	-	-	-	-	-	550,207
Satılmaya Hazır Finansal Varlıklar	20,971	249,908	630,428	1,208,130	1,523,271	855,403	160	4,488,271
Verilen Krediler (**)	3,119	13,654,986	2,829,759	7,488,828	17,036,615	5,092,355	403,526	46,509,188
Faktoring Alacakları	-	689,041	372,816	264,141	-	-	6,924	1,332,922
Vadeye Kadar Elde Tutulacak Yatırımlar	-	-	-	-	-	317,360	-	317,360
Diğer Varlıklar	-	2,413	580	10,470	50,470	48	2,270,119	2,334,100
Toplam Varlıklar	2,366,123	22,404,283	3,962,471	9,177,887	18,758,779	6,341,590	2,680,729	65,691,862
Yükümlülükler								
Bankalar Mevduatı	40,299	725,475	603,921	2,122	-	-	-	1,371,817
Diğer Mevduat	5,932,632	27,833,982	4,880,585	280,179	131,174	681	-	39,059,233
Diğer Mali Kuruluşlar, Sağl. Fonlar	-	2,748,674	3,991,877	3,410,941	455,687	1,544,201	-	12,151,380
Para Piyasalarına Borçlar	-	1,796,098	-	-	-	-	-	1,796,098
İhraç Edilen Menkul Değerler	-	165,887	262,196	563,500	-	-	-	991,583
Muhtelif Borçlar	3,048	1,124,397	45	3	-	-	7,410	1,134,903
Faktoring Borçları	-	7,832	-	-	-	-	-	7,832
Diğer Yükümlülükler	1,984	1,151,434	80,273	357,757	388,285	11,126	7,188,157	9,179,016
Toplam Yükümlülükler	5,977,963	35,553,779	9,818,897	4,614,502	975,146	1,556,008	7,195,567	65,691,862
Likidite Açığı	(3,611,840)	(13,149,496)	(5,856,426)	4,563,385	17,783,633	4,785,582	(4,514,838)	-
Önceki Dönem								
Toplam Varlıklar	1,891,556	18,762,088	2,866,639	8,916,589	16,408,150	5,019,839	2,339,395	56,204,256
Toplam Yükümlülükler	6,048,284	26,132,649	9,621,475	5,592,170	817,406	1,574,285	6,417,987	56,204,256
Likidite Açığı	(4,156,728)	(7,370,561)	(6,754,836)	3,324,419	15,590,744	3,445,554	(4,078,592)	-

(*) Bilanço yapıyı oluşturan aktif hesaplardan sabit kıymetler, iştirak ve bağlı ortaklıklar, ayniyat mevcudu, peşin ödenmiş giderler ve takipteki alacaklar gibi bankacılık faaliyetlerinin sürdürülmesi için gereksinim duyulan, kısa zamanda nakde dönüşme şansı bulunmayan aktif nitelikli hesaplar buraya kaydedilir.

(**) Ana Ortaklık Banka'ya ait 7,098,120 TL (31 Aralık 2013: 6,850,037 TL) tutarındaki rotatif krediler "1 Aya Kadar" vade dilimi içerisinde, riskten korunma konusu kredilerin gerçeğe uygun değerlerindeki değişimlerinden dolayı oluşan 6,077 TL (31 Aralık 2013: 3,404 TL) tutarındaki gelir reeskontu ise "1-5 Yıl" vade dilimi içerisinde gösterilmiştir.

Finansal yükümlülüklerin sözleşmeye bağlanmış kalan vadelerine göre gösterimi:

	Vadesiz	1 Aya Kadar	1-3 Ay	3-12 Ay	1-5 Yıl	5 Yıl ve Üzeri	Düzeltilmeler	Toplam
31 Aralık 2014 itibarıyla,								
Para Piyasalarına Borçlar	-	1,797,283	-	-	-	-	(1,185)	1,796,098
Mevduat	5,932,632	27,912,117	4,929,278	285,773	138,130	928	(139,625)	39,059,233
Bankalar Mevduatı	40,299	725,679	604,257	2,202	-	-	(620)	1,371,817
Diğer Mali Kuruluşlardan Sağlanan Fonlar	-	2,763,915	3,999,797	3,509,075	735,781	1,797,708	(654,896)	12,151,380
Toplam	5,972,931	33,198,994	9,533,332	3,797,050	873,911	1,798,636	(796,326)	54,378,528
31 Aralık 2013 itibarıyla,								
Para Piyasalarına Borçlar	-	1,083,376	-	-	-	-	(223)	1,083,153
Mevduat	5,937,862	19,882,932	7,469,878	604,875	156,448	-	(154,421)	33,897,574
Bankalar Mevduatı	107,039	1,492,313	28,556	8,591	-	-	(927)	1,635,572
Diğer Mali Kuruluşlardan Sağlanan Fonlar	-	1,585,464	1,823,724	4,322,872	906,174	1,915,467	(792,831)	9,760,870
Toplam	6,044,901	24,044,085	9,322,158	4,936,338	1,062,622	1,915,467	(948,402)	46,377,169

TÜRK EKONOMİ BANKASI ANONİM ŞİRKETİ
1 OCAK – 31 ARALIK 2014 HESAP DÖNEMİNE AİT
KONSOLİDE FİNANSAL TABLOLARA İLİŞKİN AÇIKLAMA VE DİPNOTLAR
(Tutarlar aksi belirtilmedikçe Bin Türk Lirası (TL) olarak ifade edilmiştir.)

VII. Konsolide Likidite Riskine İlişkin Açıklamalar (devamı)

Grup'un türev enstrümanlarının kontrata dayalı vade analizi aşağıdaki gibidir:

	1 Aya Kadar	1-3 Ay	3-12 Ay	1-5 Yıl	5 Yıl ve Üzeri	Toplam
31 Aralık 2014 itibarıyla,						
Riskten Korunma Amaçlı Türev Finansal Araçlar						
Gerçeğe Uygun Değer Riskinden Korunma Amaçlı İşlemler	-	14,542	452,124	225,274	-	691,940
Nakit Akış Riskinden Korunma Amaçlı İşlemler	23,264	99,107	365,013	543,056	68	1,030,508
Alım Satım Amaçlı İşlemler						
Vadeli döviz satım sözleşmesi	1,017,883	1,010,757	1,238,720	761,673	34,250	4,063,283
Swap para satım sözleşmesi	7,736,262	2,913,414	3,504,691	2,240,117	117,201	16,511,685
Swap faiz satım sözleşmesi	1,226	7,676	156,261	75,159	669	240,991
Futures para satım sözleşmesi	-	-	-	-	-	-
Para satım opsiyon sözleşmesi	2,604,407	1,993,953	4,179,510	12,714	-	8,790,584
Toplam	11,383,042	6,039,449	9,896,319	3,857,993	152,188	31,328,991
31 Aralık 2013 itibarıyla,						
Riskten Korunma Amaçlı Türev Finansal Araçlar						
Gerçeğe Uygun Değer Riskinden Korunma Amaçlı İşlemler	-	497,383	7,718	124,002	-	629,103
Nakit Akış Riskinden Korunma Amaçlı İşlemler	16,296	3,458	131,843	102,146	630	254,373
Alım Satım Amaçlı İşlemler						
Vadeli döviz satım sözleşmesi	1,706,709	943,466	1,412,272	371,446	-	4,433,893
Swap para satım sözleşmesi	3,311,054	3,332,033	2,732,970	1,016,684	-	10,392,741
Swap faiz satım sözleşmesi	14,002	16,075	42,538	38,654	3,100	114,369
Futures para satım sözleşmesi	-	-	-	-	-	-
Para satım opsiyon sözleşmesi	2,416,106	2,995,020	4,581,282	11,501	-	10,003,909
Toplam	7,464,167	7,787,435	8,908,623	1,664,433	3,730	25,828,388

Yukardaki tablolarda türev enstrümanların nakit çıkışları gösterilmiştir.

Menkul kıymetleştirme pozisyonları:

Grup 31 Aralık 2014 itibarıyla menkul kıymetleştirme yapmamaktadır (31 Aralık 2013: Yoktur).

Kredi riski azaltım teknikleri

- Bilanço içi ve bilanço dışı netleştirmeye ilişkin süreç ve politikalar ile yapılan netleştirmeler ve bankanın netleştirmeyi kullanma düzeyi,
Ana Ortaklık Banka kredi riski azaltımı kapsamında bilanço içi ve bilanço dışı netleştirme yapmamaktadır.
- Teminatların değerlendirme ve yönetimine ilişkin uygulamalar,
Parasal teminatlar raporlama tarihi itibarıyla en güncel değerleri ile değerlendirilip, kredi riski azaltımı sürecine dahil olmaktadır. Gayrimenkul ipoteklerinin hukuki geçerliliği rehnin zamanında ve usulüne uygun tescili ile sağlanmakta; piyasa koşullarında önemlilik arz edecek değişimler izlenmektedir.
- Alınan ana teminat türleri,
Banka kredi riski azaltımı kapsamında ana teminat türü olarak nakit, devlet tahvili, hazine bonusu, fon, altın, banka garantisi, hisse senedi ve türlerini kullanmaktadır. Ayrı birer risk sınıfı altında raporlanan ikamet amaçlı ve ticari gayrimenkul ipotekleri diğer ana teminat türleridir.
- Ana garantörler ve kredi türevlerinin karşı tarafı ve bunların kredi değerliliği,
Banka kredi müşterisinin, diğer kuruluşlardan aldığı teminat garanti bulunması durumunda, kredi riski azaltımı sürecinde garanti veren kuruluşun kredi riski değeri dikkate alınmaktadır.
- Kredi azaltımındaki piyasa veya kredi riski yoğunlaşmalarına ilişkin bilgiler,
Banka teminat olarak ağırlıklı olarak piyasa ve kredi riski yoğunlaşma riski düşük olan nakit, devlet tahvili ve hazine bonusu gibi kıymetleri tercih etmektedir.

TÜRK EKONOMİ BANKASI ANONİM ŞİRKETİ
1 OCAK – 31 ARALIK 2014 HESAP DÖNEMİNE AİT
KONSOLİDE FİNANSAL TABLOLARA İLİŞKİN AÇIKLAMA VE DİPNOTLAR
(Tutarlar aksi belirtilmedikçe Bin Türk Lirası (TL) olarak ifade edilmiştir.)

VII. Konsolide Likidite Riskine İlişkin Açıklamalar (devamı)

Kredi riski azaltım teknikleri (devamı)

f) Risk Sınıfları Bazında Teminatlar:

Cari Dönem

Risk sınıfı	Tutar	Finansal Teminatlar	Diğer/Fiziki Teminatlar	Garantiler ve Kredi Türevleri
Merkezi yönetimlerden veya merkez bankalarından şarta bağlı olan ve olmayan alacaklar	522,411	-	-	-
Bölgesel yönetimlerden veya yerel yönetimlerden şarta bağlı olan ve olmayan alacaklar	69,224	35,494	-	-
İdari Birimlerden ve Ticari Olmayan Girişimlerden şarta bağlı olan ve olmayan alacaklar	2	-	-	-
Çok taraflı kalkınma bankalarından şarta bağlı olan ve olmayan alacaklar	-	-	-	-
Uluslararası teşkilatlardan şarta bağlı olan ve olmayan alacaklar	-	-	-	-
Bankalar ve aracı kurumlardan şarta bağlı olan ve olmayan alacaklar	1,797,699	95,365	-	-
Şarta bağlı olan ve olmayan kurumsal alacaklar	22,008,952	1,171,642	-	-
Şarta bağlı olan ve olmayan perakende alacaklar	15,260,390	461,735	-	-
Şarta bağlı olan ve olmayan gayrimenkul ipoteğiyle teminatlandırılmış alacaklar	2,924,110	-	-	-
Tahsili gecikmiş alacaklar	462,054	364	-	-
Kurulca riski yüksek olarak belirlenen alacaklar	7,731,007	-	-	-
İpotek teminatlının menkul kıymetler	-	-	-	-
Menkul kıymetleştirme pozisyonları	-	-	-	-
Bankalar ve aracı kurumlardan olan kısa vadeli alacaklar ile kısa vadeli kurumsal alacaklar	-	-	-	-
Kolektif yatırım kuruluşu niteliğindeki yatırımlar	-	-	-	-
Diğer alacaklar	1,167,517	58	-	-
Toplam	51,943,366	1,764,658	-	-

Önceki Dönem

Risk sınıfı	Tutar	Finansal Teminatlar	Diğer/Fiziki Teminatlar	Garantiler ve Kredi Türevleri
Merkezi yönetimlerden veya merkez bankalarından şarta bağlı olan ve olmayan alacaklar	276,134	-	-	-
Bölgesel yönetimlerden veya yerel yönetimlerden şarta bağlı olan ve olmayan alacaklar	56,861	1,533	-	-
İdari Birimlerden ve Ticari Olmayan Girişimlerden şarta bağlı olan ve olmayan alacaklar	4,286	-	-	-
Çok taraflı kalkınma bankalarından şarta bağlı olan ve olmayan alacaklar	-	-	-	-
Uluslararası teşkilatlardan şarta bağlı olan ve olmayan alacaklar	-	-	-	-
Bankalar ve aracı kurumlardan şarta bağlı olan ve olmayan alacaklar	1,715,426	130,514	-	-
Şarta bağlı olan ve olmayan kurumsal alacaklar	21,653,661	1,368,363	-	-
Şarta bağlı olan ve olmayan perakende alacaklar	9,069,470	282,453	-	-
Şarta bağlı olan ve olmayan gayrimenkul ipoteğiyle teminatlandırılmış alacaklar	2,381,051	-	-	-
Tahsili gecikmiş alacaklar	355,883	-	-	-
Kurulca riski yüksek olarak belirlenen alacaklar	8,093,402	1,226	-	-
İpotek teminatlının menkul kıymetler	-	-	-	-
Menkul kıymetleştirme pozisyonları	-	-	-	-
Bankalar ve aracı kurumlardan olan kısa vadeli alacaklar ile kısa vadeli kurumsal alacaklar	-	-	-	-
Kolektif yatırım kuruluşu niteliğindeki yatırımlar	-	-	-	-
Diğer alacaklar	2,456,593	17,656	-	-
Toplam	46,062,767	1,801,745	-	-

TÜRK EKONOMİ BANKASI ANONİM ŞİRKETİ
1 OCAK – 31 ARALIK 2014 HESAP DÖNEMİNE AİT
KONSOLİDE FİNANSAL TABLOLARA İLİŞKİN AÇIKLAMA VE DİPNOTLAR
(Tutarlar aksi belirtilmedikçe Bin Türk Lirası (TL) olarak ifade edilmiştir.)

VII. Konsolide Likidite Riskine İlişkin Açıklamalar (devamı)

Risk yönetim hedef ve politikalarına ilişkin açıklamalar

a) Risk yönetimine ilişkin stratejiler ve uygulamalar,

Risk Yönetimi sisteminin amacı, bankanın faaliyetleri sonucunda maruz kalınan risklerin tanımlanması, ölçülmesi, izlenmesi ve belirlenen politikalar, uygulama talimatları ve limitler vasıtasıyla kontrol edilmesini sağlamaktır.

Ana Ortaklık Banka ve bağlı ortaklıklarının Risk Yönetimi fonksiyonları Grup Risk Yönetimi altında toplanmıştır. Grup Risk Yönetimi, TEB Grubu Yönetim Kurulları'na, Banka bünyesindeki Denetim Komitesi vasıtasıyla raporlama yapmakla ve bu yönetmelikte belirtilen ilkeler doğrultusunda Yönetim Kurulu adına genel gözetim, uyarı ve öneri görevlerini yerine getirmekle yükümlüdür.

Risk politikaları ve bunlara ilişkin uygulama usulleri, Yönetim Kurulu ve Genel Müdür ve Yardımcıları ve Grup Risk Yönetimi Başkanından oluşan "Üst Düzey Yönetim" tarafından oluşturulan yazılı standartları kapsar.

Risk politikaları ve bunlara ilişkin uygulama esasları, Bankacılık Kanunu, dış mevzuat ve genel bankacılık teamüllerine uygun olarak hazırlanarak, Üst Düzey Yönetim / Yönetim Kurulu onayına sunulur.

Ana Ortaklık Banka'daki her birim için gerekli kriterleri içeren risk politikalarına uygunluğun ve TEB Grubu risk kültürünün tüm personel tarafından benimsenmesinin sağlanması tüm yöneticilerin asli görevidir.

b) Risk yönetim sisteminin yapısı ve organizasyonu,

Risk Yönetimi faaliyetleri, risk ölçümü, risklerin izlenmesi, risklerin kontrolü ve raporlanması aktivitelerinden oluşur. Risk Yönetimi faaliyetleri, Grup Risk Yönetimi ve personeli tarafından yürütülür.

Grup Risk Yönetimi Başkanı Yönetim Kurulu'na Denetim Komitesi vasıtasıyla raporlama yapar.

c) Risk raporlamaları ve ölçüm sistemlerinin kapsam ve niteliği,

Risk ölçümü ve izleme sonuçlarının Yönetim Kurulu'na ve Üst Düzey Yönetime düzenli olarak ve zamanında raporlanması amacıyla;

- Ana Ortaklık Banka risklerinin; Yönetim Kurulu'na, Denetim Komitesi'ne, Genel Müdürlük'e, denetçilere, banka otoritelerine, derecelendirme kuruluşlarına ve neticede kamuya ayrıntılı ve güvenilir bir şekilde raporlanmasının temin edilmesi ve daha genel olarak risk yönetimini ilgilendiren konularda yasal merciler, denetim ve derecelendirme kuruluşları ile ilişkilerin sürdürülmesi,
- Sayısallaştırılabilen risklerin belirlenen limitler dahilinde kalmasının sağlanması, limit aşımına yönelik tespitlerde bulunulması ve beklenmeyen piyasa koşullarının temel faaliyet konularına etkisini değerlendirecek şekilde stres testi ve senaryo analizleri yapılarak sonuçların düzenli olarak ve zamanında Yönetim Kurulu'na veya Üst Düzey Yönetim'e raporlanması,
- Pozisyon ve fiyatlarla ilgili veri takibi; risk bakiyelerini izleme, limit aşımını tespit ve takip etmek, çeşitli senaryo analizleri yapmak, riske maruz tutarları belirleyip raporlamak, diğer faaliyet alanları ve birimlerle koordinasyonu,
- Ana Ortaklık Banka'nın kullandığı risk ölçüm modellerinden günlük raporlar üretmek ve raporları analiz etmek, sayısallaştırılabilen risklerin belirlenen limitler dahilinde kalmasını sağlamak ve limitlere uyumun izlenmesi,
- Her bir risk için birim/kuruluş bazında belirlenen limitlerin toplulaştırılarak konsolide bazda izlenmesi hususlarının gerçekleştirilmesi izlenir.

Grup Risk Yönetimi tarafından, risk ölçüm ve izleme sonuçlarının akıbeti takip edilerek, doğrudan veya Denetim Komitesi vasıtasıyla Yönetim Kurulu'na sunulur.

i) Kredi Riski

Ana Ortaklık Banka, Kurumsal ve KOBİ segmentleri için iç derecelendirme modellerine sahiptir. Başvuru ve davranışsal skorkartlar ise İşletme ve Bireysel segmentler için kullanılmaktadır.

TÜRK EKONOMİ BANKASI ANONİM ŞİRKETİ
1 OCAK – 31 ARALIK 2014 HESAP DÖNEMİNE AİT
KONSOLİDE FİNANSAL TABLOLARA İLİŞKİN AÇIKLAMA VE DİPNOTLAR
(Tutarlar aksi belirtilmedikçe Bin Türk Lirası (TL) olarak ifade edilmiştir.)

VII. Konsolide Likidite Riskine İlişkin Açıklamalar (devamı)

Risk yönetim hedef ve politikalarına ilişkin açıklamalar (devamı)

ii) Piyasa Riski

Döviz pozisyonu için, Yönetim Kurulu tarafından farklı kırımlarda limitler belirlenmiş olup, hesaplamalarda opsiyon işlemleri delta eşlenikleri ile dikkate alınmaktadır.

Düzenli olarak yapılan çalışmalar ile faize hassas tüm ürünler için, faiz oranlarındaki değişimlerden kaynaklı net faiz geliri etkisi hesaplanmakta ve sonuçlar yine Yönetim Kurulu tarafından belirlenen limitler dahilinde takip edilmektedir. Her bir para birimi bazında faiz oranlarına verilen şoklar değişmekle birlikte, yapılan senaryo analizlerinde gerek lineer gerekse ani şoklar değerlendirilmektedir. Ayrıca bu analizler hem mevcut bilanço hem de hedef bilanço rakamları için gerçekleştirilebilmektedir.

Ekonomik değer yaklaşımına göre piyasa faiz oranlarındaki değişimler Ana Ortaklık Banka'nın varlık ve yükümlülüklerinin, ve bilanço dışı işlemlerinin değerini etkileyebilir. Ana Ortaklık Banka'nın ekonomik değerinin faiz değişimlerine olan hassasiyeti hissedarlar, yönetim ve denetçiler için önemli bir konudur.

Bir ürünün ekonomik değeri; beklenen nakit akışlarının iskonto edilerek bugünkü değer tutarının bulunmasıdır.

Ana Ortaklık Banka'nın ekonomik değeri; beklenen nakit akışlarının bugünkü değeri yani aktiflerin beklenen nakit akışlarından pasiflerin beklenen nakit akışlarının çıkarılması ve bilanço dışı işlemlerinin beklenen nakit akışlarının eklenmesidir. Ekonomik değer bakış açısı bankanın değerinin faizlerdeki dalgalanmalara olan hassasiyetini gösterir.

Özkaynağın Piyasa Değeri varlıkların piyasa değeri ile yükümlülüklerin piyasa değeri arasındaki fark olarak ifade edilir. Yönetim Kurulu, Özkaynağın Piyasa Değeri için de limit belirlemiş olup, bu limit takibinde tüm ürünlere özkaynağın piyasa değerine etkisini görebilmek için şok uygulanır. Uygulanan şoklar para birimleri bazında değişiklik göstermektedir.

Ekonomik değer yaklaşımı faizlerdeki değişimin gelecekteki tüm nakit akışlarına etkisini dikkate aldığı için faizlerdeki değişimin olası uzun vadedeki etkilerini kapsayıcı bir şekilde görülmesini sağlar.

Bu analizlere ek olarak Grup Risk Yönetimi mevcut pozisyonlar üzerinden, piyasa koşullarında meydana gelecek olağanüstü dalgalanmalar sonucu ortaya çıkacak olası kayıp tutarından haberdar olmak amacıyla stres testleri çalıştırır. BNP Paribas ve TEB Grup Risk Yönetimi tarafından hazırlanan stres testleri, senaryolara dayalı piyasa fiyatı değişiklikleri sonucu pozisyonlarda meydana gelen hassasiyeti ölçer. Hem tarihsel hem de varsayımlara dayanan senaryo analizleri gerçekleştirilir.

Hem kur hem de faiz üzerine, mevcut portföye etkisinin görülebilmesi amacıyla senaryo analizleri uygulanmaktadır.

Senaryo analizleri dışında farklı stres testleri de mevcut portföye uygulanmaktadır. Amaç geçmişte meydana gelen olayların mevcut pozisyonlar üzerindeki etkisini görebilmektir.

Bono portföyü için belirlenen nominal tutar limitleri, alım-satım portföyü için belirlenen Riske Maruz Değer ("RMD") limitleri ve faiz riskinin takibi için oluşturulan PV01 limitleri günlük olarak hesaplanarak takip edilmekte ve yönetime raporlanmaktadır.

Ayrıca bilançodaki tüm ürünler için gerek Faiz Oranı gerekse Likidite GAP hesaplamaları yapılmaktadır. Her iki çalışma için ürün bazında nakit akışları oluşturulurken yeniden fiyatlandırma ve vade tarihleri yanısıra ürün bazında belirlenen kabuller de dikkate alınmaktadır.

Piyasa ve Likidite Riski Komiteleri için aylık rapor hazırlanır. Raporlar gün sonu pozisyonları ve aylık/yıllık kümüle kar/zarar rakamlarını ile ay içinde alınan belli başlı pozisyonları içerir.

Tüm limit ve risk pozisyonları Denetim Komitesi'ne ve Yönetim Kurulu'na da sunulur.

d) Riskten korunma ve risk azaltım politikaları ile bunların etkinliğinin sürekli kontrolüne ilişkin süreçler:

Ana Ortaklık Banka kredi riski azaltımında kullanılan teminatların yasal geçerliliğini temin eder ve sermaye yeterliliği düzenlemesinde gerekli olan operasyonel standartlara uyum sağlar. Teminatların piyasa değeri düzenli olarak güncellenir. Tüm fiziki teminatlar sigortalıdır. Teminat tutarlarında veya teminat kalitesindeki eksiklikler izleme sistemi aracılığı ile saptanır ve önlemler ilgili Gruplar tarafından alınır.

TÜRK EKONOMİ BANKASI ANONİM ŞİRKETİ
1 OCAK – 31 ARALIK 2014 HESAP DÖNEMİNE AİT
KONSOLİDE FİNANSAL TABLOLARA İLİŞKİN AÇIKLAMA VE DİPNOTLAR
(Tutarlar aksi belirtilmedikçe Bin Türk Lirası (TL) olarak ifade edilmiştir.)

VIII. Finansal Varlık ve Borçların Gerçeğe Uygun Değeri ile Gösterilmesine İlişkin Açıklamalar

	Defter Değeri		Gerçeğe Uygun Değer	
	Cari Dönem	Önceki Dönem	Cari Dönem	Önceki Dönem
Finansal Varlıklar	54,203,097	45,898,706	54,292,137	46,251,462
Para Piyasalarından Alacaklar	550,207	245	550,207	245
Bankalar	1,005,149	460,585	1,005,149	519,726
Satılmaya Hazır Finansal Varlıklar	4,488,271	4,408,885	4,488,271	4,408,886
Vadeye Kadar Elde Tutulacak Yatırımlar	317,360	292,956	341,671	288,676
Verilen Krediler (**)	47,842,110	40,736,035	47,906,839	41,033,929
Finansal Borçlar	56,505,014	48,210,157	56,490,894	48,279,714
Bankalar Mevduatı	1,371,817	1,635,572	1,371,888	1,645,530
Diğer Mevduat	39,059,233	33,897,574	39,064,041	33,948,265
Diğer Mali Kuruluşlardan Sağlanan Fonlar (*)	13,947,478	10,844,023	13,947,489	10,872,508
İhraç Edilen Menkul Değerler	991,583	710,276	972,573	690,309
Muhtelif Borçlar	1,134,903	1,122,712	1,134,903	1,123,102

(*) Para piyasalarına borçlar ve sermaye benzeri krediler, diğer mali kuruluşlardan sağlanan fonlar satırına dahil edilmiştir.

(**) Faktoring alacakları, verilen krediler satırına dahil edilmiştir.

Yukardaki tablo, Grup'un finansal tablolarında gerçeğe uygun değeri ile gösterilmeyen finansal varlık ve yükümlülüklerin defter değeri ile gerçeğe uygun değerini göstermektedir.

Cari dönemdeki yatırım amaçlı menkul değerler vadeye kadar elde tutulan ve satılmaya hazır faizli varlıkları içerir. Vadeye kadar elde tutulan varlıkların gerçeğe uygun değeri, piyasa fiyatları veya bu fiyatın tespit edilemediği durumlarda, faiz, vade ve benzeri diğer koşullar bakımından aynı nitelikli itfaya tabi diğer menkul değerler için olan kote edilmiş piyasa fiyatları baz alınarak saptanır.

Vadesiz mevduatın, değişken oranlı plasmanların ve gecelik mevduatın kısa vadeli olmalarından dolayı defter değeri gerçeğe uygun değerini ifade etmektedir. Sabit faizli mevduatın ve diğer mali kuruluşlardan sağlanan fonların tahmini gerçeğe uygun değeri, benzer nitelikli ve benzer vade yapısına sahip diğer borçlar için kullanılan cari faiz oranlarını kullanarak iskonto edilmiş nakit akımının bulunmasıyla; kredilerin gerçeğe uygun değeri benzer nitelikli ve benzer vade yapısına sahip alacaklar için kullanılan cari faiz oranlarını kullanarak iskonto edilmiş nakit akımının bulunmasıyla hesaplanır. Muhtelif borçların kısa vadeli olmasından dolayı, defter değeri gerçeğe uygun değerini ifade etmektedir.

Finansal varlıkların ve yükümlülüklerin gerçeğe uygun değeri aşağıdaki gibi belirlenir:

- Birinci seviye: Finansal varlık ve yükümlülükler, birbirinin aynı varlık ve yükümlülükler için aktif piyasada işlem gören borsa fiyatlarından değerlendirilmiştir.
- İkinci seviye: Finansal varlık ve yükümlülükler, ilgili varlık ya da yükümlülüğün birinci seviyede belirtilen borsa fiyatından başka direk ya da indirek olarak piyasada gözlenebilen fiyatının bulunmasında kullanılan girdilerden değerlendirilmiştir.
- Üçüncü seviye: Finansal varlık ve yükümlülükler, varlık ya da yükümlülüğün gerçeğe uygun değerinin bulunmasında kullanılan piyasada gözlenebilir bir veriye dayanmayan girdilerden değerlendirilmiştir.

TÜRK EKONOMİ BANKASI ANONİM ŞİRKETİ
1 OCAK – 31 ARALIK 2014 HESAP DÖNEMİNE AİT
KONSOLİDE FİNANSAL TABLOLARA İLİŞKİN AÇIKLAMA VE DİPNOTLAR
(Tutarlar aksi belirtilmedikçe Bin Türk Lirası (TL) olarak ifade edilmiştir.)

VIII. Finansal Varlık ve Borçların Gerçeğe Uygun Değeri ile Gösterilmesine İlişkin Açıklamalar
(devamı)

Aşağıdaki tabloda, finansal tablolarda rayiç değerleriyle taşınan finansal araçların borsa fiyatları, tüm model verileri piyasada ölçülebilen değerlendirme teknikleri içeren veya verileri piyasada ölçülemeyen değerlendirme teknikleri kullanılarak bulunan gerçeğe uygun değerlere ilişkin analiz yer almaktadır:

31 Aralık 2014	1. Seviye	2. Seviye	3. Seviye	Toplam
Finansal Varlıklar	4,549,789	675,113	-	5,224,902
Gerçeğe Uygun Değer Farkı Kar/Zarara Yansıtılan FV	90,434	597,302	-	687,736
<i>Devlet Borçlanma Senetleri</i>	90,434	-	-	90,434
<i>Alım Satım Amaçlı Türev Finansal Varlıklar</i>	-	597,302	-	597,302
Riskten Korunma Amaçlı Türev Finansal Varlıklar	-	60,800	-	60,800
Satılmaya Hazır Finansal Varlıklar	4,459,355	17,011	-	4,476,366
<i>Devlet Borçlanma Senetleri</i>	4,392,990	7,785	-	4,400,775
<i>Diğer Satılmaya Hazır Finansal Varlıklar (*)</i>	66,365	9,226	-	75,591
Finansal Yükümlülükler	-	762,528	-	762,528
Alım Satım Amaçlı Türev Finansal Borçlar	-	448,658	-	448,658
Riskten Korunma Amaçlı Türev Finansal Borçlar	-	313,870	-	313,870
31 Aralık 2013	1. Seviye	2. Seviye	3. Seviye	Toplam
Finansal Varlıklar	5,036,311	858,367	-	5,894,678
Gerçeğe Uygun Değer Farkı Kar/Zarara Yansıtılan FV	654,847	729,270	-	1,384,117
<i>Devlet Borçlanma Senetleri</i>	654,847	-	-	654,847
<i>Alım Satım Amaçlı Türev Finansal Varlıklar</i>	-	729,270	-	729,270
Riskten Korunma Amaçlı Türev Finansal Varlıklar	-	112,245	-	112,245
Satılmaya Hazır Finansal Varlıklar	4,381,464	16,852	-	4,398,316
<i>Devlet Borçlanma Senetleri</i>	4,358,860	7,626	-	4,366,486
<i>Diğer Satılmaya Hazır Finansal Varlıklar (*)</i>	22,604	9,226	-	31,830
Finansal Yükümlülükler	-	552,269	-	552,269
Alım Satım Amaçlı Türev Finansal Borçlar	-	482,831	-	482,831
Riskten Korunma Amaçlı Türev Finansal Borçlar	-	69,438	-	69,438

(*) Gerçeğe uygun değeri güvenilir şekilde ölçülemeyen ve maliyet değerinden izlenen Borsa'da işlem görmeyen hisse senetleri 11,905 TL (31 Aralık 2013: 10,569 TL) olup tabloya dahil edilmemiştir.

Cari yıl içerisinde 1'inci ve 2'nci sıralar arasında yapılmış herhangi bir geçiş bulunmamaktadır.

IX. Başkalarının Nam ve Hesabına Yapılan İşlemler, İnanca Dayalı İşlemlere İlişkin Açıklamalar

Grup tarafından müşteri hesabına ihaleden alım işlemleri yapılmakta, saklama, yönetim ve danışmanlık hizmetleri verilmektedir.

Grup inanca dayalı işlem sözleşmeleri yapmamaktadır.

TÜRK EKONOMİ BANKASI ANONİM ŞİRKETİ
1 OCAK – 31 ARALIK 2014 HESAP DÖNEMİNE AİT
KONSOLİDE FİNANSAL TABLOLARA İLİŞKİN AÇIKLAMA VE DİPNOTLAR
(Tutarlar aksi belirtilmedikçe Bin Türk Lirası (TL) olarak ifade edilmiştir.)

BEŞİNCİ BÖLÜM

KONSOLİDE FİNANSAL TABLOLARA İLİŞKİN AÇIKLAMA VE DİPNOTLAR

I. Konsolide Bilançonun Aktif Hesaplarına İlişkin Açıklama ve Dipnotlar

1. a) Nakit değerler ve TCMB'ye ilişkin bilgiler:

	Cari Dönem		Önceki Dönem	
	TP	YP	TP	YP
Kasa/Efektif	329,518	437,126	307,324	366,380
TCMB	532,270	7,134,100	324,975	5,792,967
Diğer	-	33,915	-	19,966
Toplam	861,788	7,605,141	632,299	6,179,313

b) T.C. Merkez Bankası hesabına ilişkin bilgiler:

	Cari Dönem		Önceki Dönem	
	TP	YP	TP	YP
Vadesiz Serbest Hesap	532,270	-	324,975	-
Vadeli Serbest Hesap	-	661,489	-	527,994
Vadeli Serbest Olmayan Hesap	-	6,472,611	-	5,264,973
Toplam	532,270	7,134,100	324,975	5,792,967

YP serbest tutar 661,489 TL (31 Aralık 2013: 527,994 TL), YP serbest olmayan tutar 6,472,611 TL (31 Aralık 2013: 5,264,973 TL), TP serbest tutar ise 532,270 TL (31 Aralık 2013: 324,975 TL) tutarında zorunlu karşılıktan oluşmaktadır. 31 Aralık 2014 tarihi itibarıyla, Türk parası zorunlu karşılık oranları Türk Lirası cinsinden mevduatlar ve diğer yükümlülüklerde vade yapısına göre % 5 ile %11.5 aralığında (31 Aralık 2013: %5 ile %11.50 aralığında), yabancı para zorunlu karşılık oranları mevduat ve diğer yükümlülüklerde vade yapısına göre %6 ile %13 aralığında belirlenmiştir (31 Aralık 2013: %6 ile %13 aralığında).

T.C. Merkez Bankası'nın 21 Ekim 2014 tarihli 2014-72 nolu basın duyurusuna istinaden, 2014 yılı Kasım ayından itibaren zorunlu karşılıkların Türk Lirası olarak tutulan kısmına faiz ödenmeye başlanmıştır.

2. Gerçeğe uygun değer farkı kâr/zarara yansıtılan finansal varlıklara ilişkin ilave bilgiler (net değerleriyle gösterilmiştir) :

a.1) Teminata verilen/ bloke edilen gerçeğe uygun değer farkı kâr/zarara yansıtılan finansal varlıklara ilişkin bilgiler: Yoktur (31 Aralık 2013: Yoktur).

a.2) Repo işlemlerine konu olan gerçeğe uygun değer farkı kâr/zarara yansıtılan finansal varlıklar: Yoktur.

Serbest depo olarak sınıflandırılan gerçeğe uygun değer farkı kâr/zarara yansıtılan finansal varlıkların defter değeri 90,434 TL (31 Aralık 2013: 654,847 TL)'dir.

a.3) Alım satım amaçlı türev finansal varlıklara ilişkin pozitif farklar tablosu:

	Cari Dönem		Önceki Dönem	
	TP	YP	TP	YP
Vadeli İşlemler	49,328	7,934	166,900	11,336
Swap İşlemleri	388,667	52,559	254,056	46,610
Futures İşlemleri	-	-	-	-
Opsiyonlar	73,940	24,874	235,910	14,458
Diğer	-	-	-	-
Toplam	511,935	85,367	656,866	72,404

TÜRK EKONOMİ BANKASI ANONİM ŞİRKETİ
1 OCAK – 31 ARALIK 2014 HESAP DÖNEMİNE AİT
KONSOLİDE FİNANSAL TABLOLARA İLİŞKİN AÇIKLAMA VE DİPNOTLAR
(Tutarlar aksi belirtilmedikçe Bin Türk Lirası (TL) olarak ifade edilmiştir.)

I. Konsolide Bilançonun Aktif Hesaplarına İlişkin Açıklama ve Dipnotlar (devamı)

3. Bankalara ilişkin bilgiler:

a) Bankalara ilişkin bilgiler:

	Cari Dönem		Önceki Dönem	
	TP	YP	TP	YP
Bankalar				
Yurtiçi	545,021	59,573	12,898	56,502
Yurtdışı	50,882	349,673	67,717	323,468
Yurtdışı Merkez ve Şubeler	-	-	-	-
Toplam	595,903	409,246	80,615	379,970

b) Yurtdışı bankalar hesabına ilişkin bilgiler :

	Serbest Tutar		Serbest Olmayan Tutar	
	Cari Dönem	Önceki Dönem	Cari Dönem	Önceki Dönem
AB Ülkeleri	193,379	158,656	-	-
ABD, Kanada	94,122	75,000	-	-
OECD Ülkeleri(*)	4,832	3,597	-	-
Kıyı Bankacılığı Bölgeleri	104,274	152,289	-	-
Diğer	3,948	1,643	-	-
Toplam	400,555	391,185	-	-

(*) AB ülkeleri, ABD ve Kanada dışındaki OECD ülkeleri.

4. Satılmaya hazır finansal varlıklara ilişkin bilgiler:

a) a.1) Teminata verilen/ bloke edilen satılmaya hazır finansal varlıklara ilişkin bilgiler:

	Cari Dönem		Önceki Dönem	
	TP	YP	TP	YP
Hisse Senetleri	-	-	-	-
Bono, Tahvil ve Benzeri Men.Değ.	391,750	-	738,372	-
Diğer	-	-	-	-
Toplam	391,750	-	738,372	-

a.2) Repo işlemlerine konu olan satılmaya hazır finansal varlıklara ilişkin bilgiler:

	Cari Dönem		Önceki Dönem	
	TP	YP	TP	YP
Devlet Tahvili	1,761,323	-	1,097,509	-
Hazine Bonosu	-	-	-	-
Diğer Borçlanma Senetleri	-	-	-	-
Banka Bonoları ve Banka Garantili Bonolar	-	-	-	-
Varlığa Dayalı Menkul Kıymetler	-	-	-	-
Diğer	-	-	-	-
Toplam	1,761,323	-	1,097,509	-

Serbest depo olarak sınıflandırılan satılmaya hazır finansal varlıklar içindeki borçlanma senetleri ile hisse senetlerinin defter değeri 2,335,198 TL (31 Aralık 2013: 2,573,004 TL)'dir.

b) Satılmaya hazır finansal varlıklara ilişkin bilgiler:

	Cari Dönem	Önceki Dönem
Borçlanma Senetleri	4,467,140	4,387,870
Borsada İşlem Gören	4,467,140	4,387,870
Borsada İşlem Görmeyen	-	-
Hisse Senetleri	21,131	21,015
Borsada İşlem Gören (*)	-	1,220
Borsada İşlem Görmeyen	21,131	19,795
Değer Azalma Karşılığı (-)	-	-
Toplam	4,488,271	4,408,885

(*) 31 Aralık 2013'te 1,220 TL tutarında yatırım fonu katılım belgesi içermektedir (31 Aralık 2014: Yoktur).

Grup'un borsada işlem görmeyen tüm satılmaya hazır yatırımları gerçeğe uygun değeri ile muhasebeleştirilmekle birlikte, gerçeğe uygun değerinin güvenilir bir şekilde ölçülebilmesi nedeniyle, söz konusu yatırımların 11,905 TL tutarındaki kısmı maliyet değeri ile kaydedilmiştir (31 Aralık 2013: 10,569 TL).

TÜRK EKONOMİ BANKASI ANONİM ŞİRKETİ
1 OCAK – 31 ARALIK 2014 HESAP DÖNEMİNE AİT
KONSOLİDE FİNANSAL TABLOLARA İLİŞKİN AÇIKLAMA VE DİPNOTLAR
(Tutarlar aksi belirtilmedikçe Bin Türk Lirası (TL) olarak ifade edilmiştir.)

I. Konsolide Bilançonun Aktif Hesaplarına İlişkin Açıklama ve Dipnotlar (devamı)

5. Kredilere ilişkin açıklamalar:

a) Banka'nın ortaklarına ve mensuplarına verilen her çeşit kredi veya avansın bakiyesine ilişkin bilgiler:

	Cari Dönem		Önceki Dönem	
	Nakdi	Gayrinakdi	Nakdi	Gayrinakdi
Banka Ortaklarına Verilen Doğrudan Krediler	544	-	7,130	10
Tüzel Kişi Ortaklara Verilen Krediler	3	-	6,540	-
Gerçek Kişi Ortaklara Verilen Krediler	541	-	590	10
Banka Ortaklarına Verilen Dolaylı Krediler	-	-	-	-
Banka Mensuplarına Verilen Krediler	60,593	-	57,035	-
Toplam	61,137	-	64,165	10

b) Birinci ve ikinci grup krediler, diğer alacaklar ile yeniden yapılandırılan ya da yeni bir itfa planına bağlanan krediler ve diğer alacaklara ilişkin bilgiler:

	Standart Nitelikli Krediler ve Diğer Alacaklar			Yakın İzlemedeki Krediler ve Diğer Alacaklar (*)		
	Krediler ve Diğer Alacaklar (Toplam)	Sözleşme Koşullarında Değişiklik Yapılanlar	Ödeme Planının Uzatılmasına Yönelik Değişiklik Yapılanlar	Diğer	Krediler ve Diğer Alacaklar (Toplam)	Sözleşme Koşullarında Değişiklik Yapılanlar
Nakdi Krediler						
İhtisas Dışı Krediler	44,283,122	572,570	-	1,822,540	403,355	-
İşletme Kredileri	-	-	-	-	-	-
İhracat Kredileri	4,869,485	24,967	-	16,525	4,250	-
İthalat Kredileri	-	-	-	-	-	-
Mali Kesime Verilen Krediler	874,390	-	-	15	-	-
Tüketici Kredileri(**)	11,451,372	208,100	-	608,991	25,425	-
Kredi Kartları	2,386,647	-	-	85,757	2,295	-
Diğer	24,701,228	339,503	-	1,111,252	371,385	-
İhtisas Kredileri	-	-	-	-	-	-
Diğer Alacaklar	-	-	-	-	-	-
Toplam	44,283,122	572,570	-	1,822,540	403,355	-

(*) "Bankalarca Kredilerin ve Diğer Alacakların Niteliklerinin Belirlenmesi ve Bunlar İçin Ayrılacak Karşılıklara İlişkin Usul ve Esaslar Hakkında Yönetmelik" in 6 Şubat 2008 tarihinde değişen hükümlerine istinaden yakın izlemedeki kredilerin toplam anapara bakiyesidir.

(**) Riskten korunma konusu kredilerin gerçeğe uygun değerlerindeki değişimlerinden dolayı oluşan 6,077 TL tutarındaki gelir reeskontu, kredi bakiyesine dahil edilmiştir.

Ödeme Planının Uzatılmasına Yönelik Yapılan Değişiklik Sayısı	Standart Nitelikli Krediler ve Diğer Alacaklar (*)	Yakın İzlemedeki Krediler ve Diğer Alacaklar (*)
1 veya 2 Defa Uzatılanlar	569,542	397,707
3,4 veya 5 Defa Uzatılanlar	996	2,972
5 Üzeri Uzatılanlar	2,032	2,676
Toplam	572,570	403,355

Ödeme Planı Değişikliği ile Uzatılan Süre	Standart Nitelikli Krediler ve Diğer Alacaklar (*)	Yakın İzlemedeki Krediler ve Diğer Alacaklar (*)
0-6 Ay	343,706	351,335
6 Ay- 12 Ay	27,829	6,397
1-2 Yıl	74,367	25,394
2-5 Yıl	101,971	18,415
5 Yıl ve Üzeri	24,697	1,814
Toplam	572,570	403,355

(*) 28 Mayıs 2011 tarih ve 27947 sayılı Resmi Gazete'de yayımlanmış olan "Bankalarca Kredilerin ve Diğer Alacakların Niteliklerinin Belirlenmesi ve Bunlar İçin Ayrılacak Karşılıklara İlişkin Usul ve Esaslar Hakkında Yönetmelik" in 4'üncü maddesi a fıkrası 5'inci paragrafta belirtilen kritere göre belirtilen kredi bakiyeleridir.

TÜRK EKONOMİ BANKASI ANONİM ŞİRKETİ
1 OCAK – 31 ARALIK 2014 HESAP DÖNEMİNE AİT
KONSOLİDE FİNANSAL TABLOLARA İLİŞKİN AÇIKLAMA VE DİPNOTLAR
(Tutarlar aksi belirtilmedikçe Bin Türk Lirası (TL) olarak ifade edilmiştir.)

I. Konsolide Bilançonun Aktif Hesaplarına İlişkin Açıklama ve Dipnotlar (devamı)

5. Kredilere ilişkin açıklamalar : (devamı)

c) Vade yapısına göre nakdi kredilerin ve diğer alacakların dağılımı:

	Standart Nitelikli Krediler ve Diğer Alacaklar		Yakın İzlemedeki Krediler ve Diğer Alacaklar	
	Krediler ve Diğer Alacaklar	Sözleşme Koşullarında Değişiklik Yapılanlar	Krediler ve Diğer Alacaklar	Sözleşme Koşullarında Değişiklik Yapılanlar
Nakdi Krediler				
Kısa Vadeli Krediler ve Diğer Alacaklar	24,623,370	229,569	914,425	174,716
İhtisas Dışı Krediler	24,623,370	229,569	914,425	174,716
İhtisas Kredileri	-	-	-	-
Diğer Alacaklar	-	-	-	-
Orta ve Uzun Vadeli Krediler ve Diğer Alacaklar	19,659,752	343,001	908,115	228,639
İhtisas Dışı Krediler	19,659,752	343,001	908,115	228,639
İhtisas Kredileri	-	-	-	-
Diğer Alacaklar	-	-	-	-
Toplam	44,283,122	572,570	1,822,540	403,355

TÜRK EKONOMİ BANKASI ANONİM ŞİRKETİ
1 OCAK – 31 ARALIK 2014 HESAP DÖNEMİNE AİT
KONSOLİDE FİNANSAL TABLOLARA İLİŞKİN AÇIKLAMA VE DİPNOTLAR
(Tutarlar aksi belirtilmedikçe Bin Türk Lirası (TL) olarak ifade edilmiştir.)

I. Konsolide Bilançonun Aktif Hesaplarına İlişkin Açıklama ve Dipnotlar (devamı)

5. Kredilere ilişkin açıklamalar : (devamı)

d) Tüketici kredileri, bireysel kredi kartları, personel kredileri ve personel kredi kartlarına ilişkin bilgiler

	Kısa Vadeli	Orta ve Uzun Vadeli	Toplam
Tüketici Kredileri-TP	214,577	11,301,429	11,516,006
Konut Kredisi	4,092	6,760,984	6,765,076
Taşıt Kredisi	4,217	522,130	526,347
İhtiyaç Kredisi	206,268	4,017,950	4,224,218
Diğer	-	365	365
Tüketici Kredileri-Döviz Endeksli	-	43,775	43,775
Konut Kredisi	-	41,319	41,319
Taşıt Kredisi	-	-	-
İhtiyaç Kredisi	-	2,456	2,456
Diğer	-	-	-
Tüketici Kredileri-YP (**)	54	30,532	30,586
Konut Kredisi	-	9,037	9,037
Taşıt Kredisi	-	8,712	8,712
İhtiyaç Kredisi	54	12,783	12,837
Diğer	-	-	-
Bireysel Kredi Kartları-TP	1,725,716	-	1,725,716
Taksitli	618,022	-	618,022
Taksitsiz	1,107,694	-	1,107,694
Bireysel Kredi Kartları-YP	7,379	-	7,379
Taksitli	852	-	852
Taksitsiz	6,527	-	6,527
Personel Kredileri-TP	6,067	28,636	34,703
Konut Kredisi	-	82	82
Taşıt Kredisi	-	-	-
İhtiyaç Kredisi	6,067	28,554	34,621
Diğer	-	-	-
Personel Kredileri-Döviz Endeksli	-	-	-
Konut Kredisi	-	-	-
Taşıt Kredisi	-	-	-
İhtiyaç Kredisi	-	-	-
Diğer	-	-	-
Personel Kredileri-YP	-	-	-
Konut Kredisi	-	-	-
Taşıt Kredisi	-	-	-
İhtiyaç Kredisi	-	-	-
Diğer	-	-	-
Personel Kredi Kartları-TP	21,813	-	21,813
Taksitli	8,436	-	8,436
Taksitsiz	13,377	-	13,377
Personel Kredi Kartları-YP	194	-	194
Taksitli	-	-	-
Taksitsiz	194	-	194
Kredili Mevduat Hesabı-TP(Gerçek Kişi) (*)	434,408	-	434,408
Kredili Mevduat Hesabı-YP(Gerçek Kişi)	885	-	885
Toplam	2,411,093	11,404,372	13,815,465

(*) Kredili mevduat hesabının 3,883 TL tutarındaki kısmı personele kullanılan kredilerden oluşmaktadır.

(**) Yurtdışı şubeler aracılığı ile ve TEB N.V tarafından kullanılan kredilerdir.

TÜRK EKONOMİ BANKASI ANONİM ŞİRKETİ
1 OCAK – 31 ARALIK 2014 HESAP DÖNEMİNE AİT
KONSOLİDE FİNANSAL TABLOLARA İLİŞKİN AÇIKLAMA VE DİPNOTLAR
(Tutarlar aksi belirtilmedikçe Bin Türk Lirası (TL) olarak ifade edilmiştir.)

I. Konsolide Bilançonun Aktif Hesaplarına İlişkin Açıklama ve Dipnotlar (devamı)

5. Kredilere ilişkin açıklamalar : (devamı)

e) Taksitli ticari krediler ve kurumsal kredi kartlarına ilişkin bilgiler:

	Kısa Vadeli	Orta ve Uzun Vadeli	Toplam
Taksitli Ticari Kredileri-TP	5,247,330	2,180,603	7,427,933
İşyeri Kredisi	133,736	127,633	261,369
Taşıt Kredisi	673,470	257,660	931,130
İhtiyaç Kredisi	4,440,124	1,795,310	6,235,434
Diğer	-	-	-
Taksitli Ticari Kredileri-Döviz Endeksli	703,049	224,786	927,835
İşyeri Kredisi	9,634	25,603	35,237
Taşıt Kredisi	76,569	69,911	146,480
İhtiyaç Kredisi	616,846	129,272	746,118
Diğer	-	-	-
Taksitli Ticari Kredileri-YP	9,434	-	9,434
İşyeri Kredisi	-	-	-
Taşıt Kredisi	2,395	-	2,395
İhtiyaç Kredisi	7,039	-	7,039
Diğer	-	-	-
Kurumsal Kredi Kartları-TP	714,908	-	714,908
Taksitli	172,857	-	172,857
Taksitsiz	542,051	-	542,051
Kurumsal Kredi Kartları-YP	2,394	-	2,394
Taksitli	-	-	-
Taksitsiz	2,394	-	2,394
Kredili Mevduat Hesabı-TP (Tüzel Kişi)	1,027,817	-	1,027,817
Kredili Mevduat Hesabı-YP (Tüzel Kişi)	75	-	75
Toplam	7,705,007	2,405,389	10,110,396

f) Kredilerin kullanıcılara göre dağılımı:

	Cari Dönem	Önceki Dönem
Kamu	533,265	477,256
Özel	45,572,397	38,824,219
Toplam	46,105,662	39,301,475

g) Yurtiçi ve yurtdışı kredilerin dağılımı:

	Cari Dönem	Önceki Dönem
Yurtiçi Krediler	45,433,238	38,569,042
Yurtdışı Krediler	672,424	732,433
Toplam	46,105,662	39,301,475

h) Bağlı ortaklık ve iştiraklere verilen krediler:

Söz konusu bu tutarlar konsolide finansal tablolarda elimine edilmiştir.

i) Kredilere ilişkin olarak ayrılan özel karşılıklar:

	Cari Dönem	Önceki Dönem
Tahsil İmkânı Sınırlı Krediler ve Diğer Alacaklar İçin Ayrılanlar	30,950	23,408
Tahsili Şüpheli Krediler ve Diğer Alacaklar İçin Ayrılanlar	117,053	88,774
Zarar Niteliğindeki Krediler ve Diğer Alacaklar İçin Ayrılanlar	655,005	486,659
Toplam	803,008	598,841

TÜRK EKONOMİ BANKASI ANONİM ŞİRKETİ
1 OCAK – 31 ARALIK 2014 HESAP DÖNEMİNE AİT
KONSOLİDE FİNANSAL TABLOLARA İLİŞKİN AÇIKLAMA VE DİPNOTLAR
(Tutarlar aksi belirtilmedikçe Bin Türk Lirası (TL) olarak ifade edilmiştir.)

I. Konsolide Bilançonun Aktif Hesaplarına İlişkin Açıklama ve Dipnotlar (devamı)

5. Kredilere ilişkin açıklamalar : (devamı)

j) Donuk alacaklara ilişkin bilgiler (Net) :

j.1) Donuk alacaklardan Grup tarafından yeniden yapılandırılan ya da yeni bir itfa planına bağlanan krediler ve diğer alacaklara ilişkin bilgiler:

	III. Grup	IV. Grup	V. Grup
	Tahsil İmkamı Sınırlı	Tahsili Şüpheli	Zarar Niteliğindeki
	Krediler ve Diğer	Krediler ve Diğer	Krediler ve
	Alacaklar	Alacaklar	Diğer Alacaklar
Cari Dönem			
(Özel karşılıklardan önceki brüt tutar)			
Yeniden Yapılandırılan Krediler ve Diğer Alacaklar	-	-	-
Yeniden Bir İtfa Planına Bağlanan Krediler ve Diğer Alacaklar	18,258	10,121	3,140
Önceki Dönem			
(Özel karşılıklardan önceki brüt tutar)			
Yeniden Yapılandırılan Krediler ve Diğer Alacaklar	-	-	-
Yeniden Bir İtfa Planına Bağlanan Krediler ve Diğer Alacaklar	12,775	7,985	4,612

j.2) Toplam donuk alacak hareketlerine ilişkin bilgiler:

	III. Grup	IV. Grup	V. Grup
	Tahsil İmkamı Sınırlı	Tahsili Şüpheli	Zarar Niteliğindeki
	Krediler ve Diğer	Krediler ve	Krediler ve Diğer
	Alacaklar	Diğer Alacaklar	Alacaklar
Önceki Dönem Sonu Bakiyesi	139,393	222,303	579,018
Dönem İçinde İntikal(+)	809,200	6,580	73,534
Diğer Donuk Alacak Hesaplarından Giriş (+)	-	613,359	431,575
Diğer Donuk Alacak Hesaplarına Çıkış(-)	613,359	431,575	-
Dönem İçinde Tahsilat (-)	152,979	142,105	149,988
Aktiften Silinen (-) (*)	31	73	178,318
Kurumsal ve Ticari Krediler	-	-	67,300
Bireysel Krediler	14	42	60,903
Kredi Kartları	17	31	50,115
Diğer	-	-	-
Dönem Sonu Bakiyesi	182,224	268,489	755,821
Özel Karşılık (-)	30,950	117,053	655,005
Bilançodaki Net Bakiyesi	151,274	151,436	100,816

(*) Ana Ortaklık Banka'nın tahsili gecikmiş alacak portföyünün 174,635 TL tutarında ve 174,477 TL karşılık ayrılmış bölümü, TURKASSET Varlık Yönetim A.Ş.'ye 19,800 TL bedelle satılmış olup, 26 Ağustos 2014 tarihinde gerekli prosedürlerin tamamlanmasının ardından satış bedeli tahsil edilerek söz konusu tahsili gecikmiş alacaklar kayıtlardan çıkarılmıştır.

j.3) Yabancı para olarak kullanılan kredilerden kaynaklanan donuk alacaklara ilişkin bilgiler:

	III. Grup	IV. Grup	V. Grup
	Tahsil İmkamı Sınırlı	Tahsili Şüpheli	Zarar Niteliğindeki
	Krediler ve Diğer	Krediler ve Diğer	Krediler ve Diğer
	Alacaklar	Alacaklar	Alacaklar
31 Aralık 2014			
Dönem Sonu Bakiyesi	497	1,974	99,159
Özel Karşılık (-)	49	328	95,122
Bilançodaki Net Bakiyesi	448	1,646	4,037
31 Aralık 2013			
Dönem Sonu Bakiyesi	1,854	5,514	86,291
Özel Karşılık (-)	299	1,503	81,649
Bilançodaki Net Bakiyesi	1,555	4,011	4,642

TÜRK EKONOMİ BANKASI ANONİM ŞİRKETİ
1 OCAK – 31 ARALIK 2014 HESAP DÖNEMİNE AİT
KONSOLİDE FİNANSAL TABLOLARA İLİŞKİN AÇIKLAMA VE DİPNOTLAR
(Tutarlar aksi belirtilmedikçe Bin Türk Lirası (TL) olarak ifade edilmiştir.)

I. Konsolide Bilançonun Aktif Hesaplarına İlişkin Açıklama ve Dipnotlar (devamı)

5. Kredilere ilişkin açıklamalar : (devamı)

j.4) Donuk alacakların kullanıcı gruplarına göre brüt ve net tutarlarının gösterimi:

	III. Grup Tahsil İmkânı Sınırlı Krediler ve Diğer Alacaklar	IV. Grup Tahsili Şüpheli Krediler ve Diğer Alacaklar	V. Grup Zarar Niteliğindeki Krediler ve Diğer Alacaklar
Cari Dönem (Net)			
Gerçek ve Tüzel Kişilere Kullandırılan Krediler (Brüt)	182,224	268,489	755,821
Özel Karşılık Tutarı (-)	30,950	117,053	655,005
Gerçek ve Tüzel Kişilere Kullandırılan Krediler (Net)	151,274	151,436	100,816
Bankalar (Brüt)	-	-	-
Özel Karşılık Tutarı (-)	-	-	-
Bankalar (Net)	-	-	-
Diğer Kredi ve Alacaklar (Brüt)	-	-	-
Özel Karşılık Tutarı (-)	-	-	-
Diğer Kredi ve Alacaklar (Net)	-	-	-
Önceki Dönem (Net)			
Gerçek ve Tüzel Kişilere Kullandırılan Krediler (Brüt)	139,393	222,303	579,018
Özel Karşılık Tutarı (-)	23,408	88,774	486,659
Gerçek ve Tüzel Kişilere Kullandırılan Krediler (Net)	115,985	133,529	92,359
Bankalar (Brüt)	-	-	-
Özel Karşılık Tutarı (-)	-	-	-
Bankalar (Net)	-	-	-
Diğer Kredi ve Alacaklar (Brüt)	-	-	-
Özel Karşılık Tutarı (-)	-	-	-
Diğer Kredi ve Alacaklar (Net)	-	-	-

k) Zarar niteliğindeki krediler ve diğer alacaklar için tasfiye politikasının ana hatları :

1 Kasım 2006 tarih ve 26333 sayılı Resmi Gazete’de yayımlanan “Bankalarca Kredilerin ve Diğer Alacakların Niteliklerinin Belirlenmesi ve Bunlar İçin Ayrılacak Karşılıklara İlişkin Usul ve Esaslar Hakkında Yönetmelik” esaslarına göre tahsilinin mümkün olmadığına kanaat getirilen kredi ve diğer alacaklar Banka üst yönetimince alınan karar doğrultusunda Vergi Usul Kanunu gerekleri yerine getirilerek zarar niteliğinde kredi olarak sınıflanır.

l) Aktiften silme politikasına ilişkin açıklamalar:

Yürütülen takip işlemleri neticesinde tahsil kabiliyeti kalmayan donuk alacaklar, yönetim kurulu kararı çerçevesinde aktiften silinmektedir.

m) Diğer açıklama ve dipnotlar:

Cari Dönem	Ticari	Tüketici	Kredi Kartları	Diğer	Toplam
Vadesi geçmemiş krediler	30,323,337	11,451,372	2,386,647	121,766	44,283,122
Vadesi geçmiş henüz değer düşüklüğüne uğramamış krediler	1,127,792	608,991	85,757	-	1,822,540
Değer düşüklüğüne uğramış krediler	756,261	263,494	186,779	-	1,206,534
Toplam	32,207,390	12,323,857	2,659,183	121,766	47,312,196
Özel karşılık	511,933	162,052	129,023	-	803,008
Toplam	511,933	162,052	129,023	-	803,008
Bilançodaki Net Kredi Bakiyesi	31,695,457	12,161,805	2,530,160	121,766	46,509,188

TÜRK EKONOMİ BANKASI ANONİM ŞİRKETİ
1 OCAK – 31 ARALIK 2014 HESAP DÖNEMİNE AİT
KONSOLİDE FİNANSAL TABLOLARA İLİŞKİN AÇIKLAMA VE DİPNOTLAR
(Tutarlar aksi belirtilmedikçe Bin Türk Lirası (TL) olarak ifade edilmiştir.)

I. Konsolide Bilançonun Aktif Hesaplarına İlişkin Açıklama ve Dipnotlar (devamı)

5. Kredilere ilişkin açıklamalar : (devamı)

m) Diğer açıklama ve dipnotlar:

Önceki Dönem	Ticari	Tüketici	Kredi Kartları	Diğer	Toplam
Vadesi geçmemiş krediler	25,454,682	9,747,452	2,463,627	74,044	37,739,805
Vadesi geçmiş henüz değer düşüklüğüne uğramamış krediler	846,622	556,612	158,436	-	1,561,670
Değer düşüklüğüne uğramış krediler	621,980	175,386	143,348	-	940,714
Toplam	26,923,284	10,479,450	2,765,411	74,044	40,242,189
Özel karşılık	396,758	99,643	102,440	-	598,841
Toplam	396,758	99,643	102,440	-	598,841
Bilançodaki Net Kredi Bakiyesi	26,526,526	10,379,807	2,662,971	74,044	39,643,348

Aşağıda, sınıflar itibarıyla, kredi ve diğer alacaklara ilişkin değer düşüklüğü karşılığı mutabakatına yer verilmiştir;

	Ticari	Tüketici	Kredi Kartları	Toplam
1 Ocak 2014	396,758	99,643	102,440	598,841
Dönem içinde aktarılanlar	271,406	144,957	101,859	518,222
Tahsilatlar	(65,617)	(54,288)	(26,077)	(145,982)
Silinenler (*)	(97,018)	(28,260)	(49,199)	(174,477)
Kur farkları	6,404	-	-	6,404
31 Aralık 2014 Bakiyesi	511,933	162,052	129,023	803,008

	Ticari	Tüketici	Kredi Kartları	Toplam
1 Ocak 2013	317,144	58,630	71,726	447,500
Dönem içinde aktarılanlar	221,288	74,637	75,312	371,237
Tahsilatlar	(68,936)	(20,379)	(20,887)	(110,202)
Silinenler (**)	(81,983)	(13,245)	(23,711)	(118,939)
Kur farkları	9,245	-	-	9,245
31 Aralık 2013 Bakiyesi	396,758	99,643	102,440	598,841

(*) Ana Ortaklık Banka'nın tahsili gecikmiş alacak portföyünün 174,635 TL tutarında ve 174,477 TL karşılık ayrılmış bölümü, TURKASSET Varlık Yönetim A.Ş.'ye 19,800 TL bedelle satılmış olup, 26 Ağustos 2014 tarihinde gerekli prosedürlerin tamamlanmasının ardından satış bedeli tahsil edilerek söz konusu tahsili gecikmiş alacaklar kayıtlardan çıkarılmıştır.

(**)Ana Ortaklık Banka'nın tahsili gecikmiş alacak portföyünün 117,132 TL tutarında ve 114,247 TL karşılık ayrılmış bölümü, LBT Varlık Yönetimi A.Ş.'ye 9,310 TL bedelle satılmış olup, 28 Haziran 2013 tarihinde gerekli prosedürlerin tamamlanmasının ardından satış bedeli tahsil edilerek söz konusu tahsili gecikmiş alacaklar kayıtlardan çıkarılmıştır.

TÜRK EKONOMİ BANKASI ANONİM ŞİRKETİ
1 OCAK – 31 ARALIK 2014 HESAP DÖNEMİNE AİT
KONSOLİDE FİNANSAL TABLOLARA İLİŞKİN AÇIKLAMA VE DİPNOTLAR
(Tutarlar aksi belirtilmedikçe Bin Türk Lirası (TL) olarak ifade edilmiştir.)

I. Konsolide Bilançonun Aktif Hesaplarına İlişkin Açıklama ve Dipnotlar (devamı)

5. Kredilere ilişkin açıklamalar : (devamı)

m) Diğer açıklama ve dipnotlar: (devamı)

31 Aralık 2014 itibarıyla değer düşüklüğüne uğradığı belirlenen kredilere ilişkin teminatların riski aşmayan bölümünün gerçeğe uygun değeri 236,874 TL'dir (31 Aralık 2013: 226,038 TL).

Değer düşüklüğüne uğradığı belirlenen kredilerin teminatlarının riski aşmayan bölümünün gerçeğe uygun değeri:

	Cari Dönem	Önceki Dönem
Konut ipoteği	176,746	176,808
Taşıt	56,043	43,046
Nakit	201	211
Diğer	3,884	5,973
Toplam	236,874	226,038

31 Aralık 2014 ve 31 Aralık 2013 itibarıyla bankanın kredi alacaklarına ilişkin elden çıkarılmak üzere edindiği emtia ve gayrimenkullerinin detayı aşağıdaki gibidir:

31 Aralık 2014	Ticari	Tüketici	Toplam
İkamet, ticari veya sanayi amaçlı gayrimenkuller	72,087	6,988	79,075
Diğer	391	-	391
Toplam	72,478	6,988	79,466

31 Aralık 2013	Ticari	Tüketici	Toplam
İkamet, ticari veya sanayi amaçlı gayrimenkuller	75,541	7,516	83,057
Diğer	160	-	160
Toplam	75,701	7,516	83,217

Finansal araç sınıfları itibarıyla, vadesi geçmiş ancak değer düşüklüğüne uğramamış kredilerin yaşlandırma analizi aşağıdaki gibidir:

31 Aralık 2014	30 Günden Az	31-60 Gün	61-90 Gün	Toplam
Krediler ve Alacaklar				
Ticari Krediler	715,205	231,125	181,462	1,127,792
Tüketici Kredileri	275,799	239,728	93,464	608,991
Kredi Kartları	83,641	107	2,009	85,757
Toplam	1,074,645	470,960	276,935	1,822,540

31 Aralık 2013	30 Günden Az	31-60 Gün	61-90 Gün	Toplam
Krediler ve Alacaklar				
Ticari Krediler	554,192	166,470	125,960	846,622
Tüketici Kredileri	285,354	209,690	61,568	556,612
Kredi Kartları	158,357	2	77	158,436
Toplam	997,903	376,162	187,605	1,561,670

Vadesi geçmiş ancak değer düşüklüğüne uğramamış kredi ve diğer alacaklara ilişkin olarak Grup'un 31 Aralık 2014 itibarıyla elinde bulundurduğu müşterilerin kredilerinin toplam anapara riskine ait teminatlarının riski aşmayan bölümünün gerçeğe uygun değeri 861,640 TL'dir (31 Aralık 2013: 1,049,199 TL).

Vadesi geçmiş ancak değer düşüklüğüne uğramamış kredilerin teminatlarının riski aşmayan bölümünün gerçeğe uygun değeri:

	Cari Dönem	Önceki Dönem
Konut ipoteği	611,346	775,253
Taşıt	117,862	179,319
Nakit	14,267	11,439
Diğer	118,165	83,188
Toplam	861,640	1,049,199

TÜRK EKONOMİ BANKASI ANONİM ŞİRKETİ
1 OCAK – 31 ARALIK 2014 HESAP DÖNEMİNE AİT
KONSOLİDE FİNANSAL TABLOLARA İLİŞKİN AÇIKLAMA VE DİPNOTLAR
(Tutarlar aksi belirtilmedikçe Bin Türk Lirası (TL) olarak ifade edilmiştir.)

I. Konsolide Bilançonun Aktif Hesaplarına İlişkin Açıklama ve Dipnotlar (devamı)

6. Vadeye kadar elde tutulacak yatırımlar:

a) a.1) Repo işlemlerine konu olan vadeye kadar elde tutulacak yatırımlar:

	Cari Dönem		Önceki Dönem	
	TP	YP	TP	YP
Devlet Tahvili	-	-	-	-
Hazine Bonosu	-	-	-	-
Diğer Borçlanma Senetleri	-	-	-	-
Banka Bonoları ve Banka Garantili Bonolar	-	-	-	-
Varlığa Dayalı Menkul Kıymetler	-	-	-	-
Diğer	-	-	-	-
Toplam	-	-	-	-

a.2) Teminata verilen / bloke edilen vadeye kadar elde tutulacak yatırımlar:

	Cari Dönem		Önceki Dönem	
	TP	YP	TP	YP
Hisse Senetleri	-	-	-	-
Bono, Tahvil ve Benzeri Men.Değ.	271,749	-	197,274	-
Diğer	-	-	-	-
Toplam	271,749	-	197,274	-

Serbest depo olarak sınıflandırılan vadeye kadar elde tutulacak finansal varlıklar 45,611 TL'dir (31 Aralık 2013: 95,682 TL).

a.3) Vadeye kadar elde tutulacak devlet borçlanma senetlerine ilişkin bilgiler:

	Cari Dönem	Önceki Dönem
Devlet Tahvili	317,360	292,956
Hazine Bonosu	-	-
Diğer Kamu Borçlanma Senetleri	-	-
Toplam	317,360	292,956

a.4) Vadeye kadar elde tutulacak yatırımlara ilişkin bilgiler:

	Cari Dönem	Önceki Dönem
Borçlanma Senetleri	317,360	292,956
Borsada İşlem Görenler	317,360	292,956
Borsada İşlem Görmeyenler	-	-
Değer Azalma Karşılığı (-)	-	-
Toplam	317,360	292,956

b) Vadeye kadar elde tutulacak yatırımların yıl içindeki hareketleri:

	Cari Dönem	Önceki Dönem
Dönem Başındaki Değer	292,956	20,415
Parasal Varlıklarda Meydana Gelen Kur Farkları	-	5,727
Yıl İçindeki Alımlar (*)	24,404	292,956
Satış ve İtfa Yolu İle Elden Çıkarılanlar	-	(26,142)
Değer Azalışı Karşılığı (-)	-	-
İtfa Edilmiş Maliyet Gelirlerindeki Değişim	-	-
Dönem Sonu Toplamı	317,360	292,956

(*) Reeskont tutarlarını içermektedir.

7. İştiraklere ilişkin bilgiler (Net):

a) a.1) Bankaların Konsolide Finansal Tablolarının Düzenlenmesine İlişkin Tebliğ ve ilgili Türkiye Muhasebe Standardı uyarınca konsolide edilmeyen iştirak varsa konsolide edilmeme sebepleri: Yoktur (31 Aralık 2013: Yoktur).

a.2) Konsolide edilmeyen iştiraklere ilişkin açıklamalar: Yoktur (31 Aralık 2013: Yoktur).

a.3) Konsolide edilen iştiraklere ilişkin açıklamalar: Yoktur (31 Aralık 2013: Yoktur).

a.4) Konsolide edilen iştiraklere ilişkin sektör bilgileri: Yoktur (31 Aralık 2013: Yoktur).

a.5) Borsaya kote konsolide edilen iştirakler: Yoktur (31 Aralık 2013: Yoktur).

TÜRK EKONOMİ BANKASI ANONİM ŞİRKETİ
1 OCAK – 31 ARALIK 2014 HESAP DÖNEMİNE AİT
KONSOLİDE FİNANSAL TABLOLARA İLİŞKİN AÇIKLAMA VE DİPNOTLAR
(Tutarlar aksi belirtilmedikçe Bin Türk Lirası (TL) olarak ifade edilmiştir.)

I. Konsolide Bilançonun Aktif Hesaplarına İlişkin Açıklama ve Dipnotlar (devamı)

8. Bağlı ortaklıklara ilişkin bilgiler (Net):

- a) Önemli büyüklükteki bağlı ortaklıkların özkaynak kalemlerine ilişkin bilgiler:
Ana ortaklık Banka'nın konsolide sermaye yeterliliği standart oranına dahil edilen bağlı ortaklıklarından kaynaklanan herhangi bir sermaye gereksinimi yoktur.
- b) Konsolide edilmeyen bağlı ortaklık varsa konsolide edilmeme sebepleri ve asgari sermaye yükümlülüğüne tabi olmaları halinde söz konusu yükümlülüğe ulaşmak için ihtiyaç duydukları toplam özkaynak tutarı: Yoktur (31 Aralık 2013: Yoktur).
- c) Konsolide edilmeyen bağlı ortaklıklara ilişkin bilgiler: Yoktur (31 Aralık 2013: Yoktur).
- d) Konsolide edilen bağlı ortaklıklara ilişkin bilgiler:

d.1) Konsolide edilen bağlı ortaklıklara ilişkin bilgiler:

Ünvanı	Adres (Şehir / Ülke)	Grubun Pay Oranı- Farklıya Oy Oranı(%)	Diğer Ortakların Pay Oranı (%)
The Economy Bank N.V. (*)	Hollanda	100.00	-
TEB Faktoring A.Ş.	İstanbul/Türkiye	100.00	-
TEB Yatırım Menkul Değerler A.Ş.	İstanbul/Türkiye	100.00	-
TEB Portföy Yönetimi A.Ş.	İstanbul/Türkiye	54.74	45.26

Yukarıdaki sıraya göre konsolide edilen bağlı ortaklıklara ilişkin açıklamalar:

Aktif Toplamı	Özkaynak	Sabit Varlık Toplamı	Faiz Gelirleri	Menkul Değer Gelirleri	Cari Dönem Kâr/Zararı	Önceki Dönem Kâr/Zararı (**)	Gerçeğe Uygun Değer
1,420,508	297,028	9,793	74,519	3,814	13,281	12,529	-
1,355,151	76,941	1,250	89,750	-	15,831	14,259	-
146,940	85,101	1,763	14,724	431	7,966	9,098	-
18,496	16,326	420	1,516	95	2,006	3,818	-

(*) 31 Aralık 2014 tarihi itibarıyla yabancı para yasal finansal tablolarındaki bilanço dönem sonu kuru ile ve gelir tablosu değerlerinin ise on iki aylık ortalama kur ile çevrilmiş tutarlardır. The Economy Bank NV'nin tam konsolide ettiği Stichting Effecten Dienstverlening ve Kronenburg Vastgoed B.V. adında iki bağlı ortaklığı bulunmaktadır.

(**) 31 Aralık 2013 tarihi itibarıyla BDDK için hazırlanan finansal tablolara göre düzenlenmiş tutarlardır.

d.2) Konsolide edilen bağlı ortaklıklara ilişkin bilgiler:

	Cari Dönem	Önceki Dönem
Dönem Başı Değeri	199,281	173,922
Dönem İçi Hareketler	9,362	25,359
Alışlar	-	25,275
Bedelsiz Edinilen Hisse Senetleri	9,379	-
Cari Yıl Payından Alınan Kar	-	-
Satışlar	-	-
Yeniden Değerleme Artışı	-	-
Değer Artışı/(Azalışı)	(17)	84
Dönem Sonu Değeri	208,643	199,281
Sermaye Taahhütleri	-	-
Dönem Sonu Sermaye Katılma Payı(%)	-	-

d.3) Konsolide edilen bağlı ortaklıklara ilişkin sektör bilgileri ve bunlara ilişkin kayıtlı tutarlar:

	Cari Dönem	Önceki Dönem
Bankalar / The Economy Bank N.V.	61,254	61,254
Faktoring Şirketleri / TEB Faktoring A.Ş.	68,691	59,312
Diğer Mali Bağlı Ort./ TEB Yatırım Men. Değ. A.Ş.	72,941	72,941
TEB Portföy Yönetimi A.Ş.	5,354	5,354
Stichting Effecten Dienstverlening (*)	352	367
Kronenburg Vastgoed B.V. (*)	51	53
Toplam	208,643	199,281

(*) The Economy Bank NV'ye tam konsolide olmaktadır.

Yukarıdaki bağlı ortaklıklara ait bakiyeler ekli finansal tablolarda elimine edilmiştir.

d.4) Borsaya kote konsolide edilen bağlı ortaklıklar: Yoktur (31 Aralık 2013: Yoktur).

TÜRK EKONOMİ BANKASI ANONİM ŞİRKETİ
1 OCAK – 31 ARALIK 2014 HESAP DÖNEMİNE AİT
KONSOLİDE FİNANSAL TABLOLARA İLİŞKİN AÇIKLAMA VE DİPNOTLAR
(Tutarlar aksi belirtilmedikçe Bin Türk Lirası (TL) olarak ifade edilmiştir.)

I. Konsolide Bilançonun Aktif Hesaplarına İlişkin Açıklama ve Dipnotlar (devamı)

9. Birlikte kontrol edilen ortaklıklara (iş ortaklıklarına) ilişkin açıklamalar:

- a) Birlikte kontrol edilen ortaklıklara (iş ortaklıklarına) ilişkin bilgiler:

Birlikte Kontrol Edilen Ortaklıklar (İş Ortaklıkları)	Ana Ortaklık		Dönen Varlık	Duran Varlık	Uzun Vadeli Borç	Gelir	Gider
	Bankanın Payı (%)	Grubun Payı (%)					
Bantaş Nakit ve Kıymetli Mal Taşıma ve Güvenlik Hizmetleri A.Ş.	0.1	33.3	12,884	10,662	753	67,020	(64,017)

- b) Konsolide edilmeyen birlikte kontrol edilen ortaklığın (iş ortaklığının) konsolide edilmeme nedenleri ile ana ortaklık bankanın konsolide olmayan finansal tablolarında, birlikte kontrol edilen ortaklıkların (iş ortaklıklarının) muhasebeleştirilmesinde kullanılan yöntem:

Ana Ortaklık Banka, % 0.1 oranında sahipliği olan ancak diğer ortaklarının sahiplikleri ile birlikte oranı % 33.3 olan Bantaş Nakit ve Kıymetli Mal Taşıma ve Güvenlik Hizmetleri A.Ş., finansal tablolarında birlikte kontrol edilen ortaklık olarak göstermekle birlikte, konsolide edebilmesi için gereken şartların oluşmaması nedeniyle mali tablolarında maliyet değeri ile taşımaktadır.

10. Kiralama işlemlerinden alacaklara ilişkin bilgiler (Net): Yoktur (31 Aralık 2013: Yoktur).

11. Riskten korunma amaçlı türev finansal varlıklara ilişkin pozitif farklar tablosu:

	Cari Dönem		Önceki Dönem	
	TP	YP	TP	YP
Gerçeğe Uygun Değer Riskinden Korunma Amaçlı	1,681	-	56,899	63
Nakit Akış Riskinden Korunma Amaçlı	59,119	-	55,283	-
Yurtdışındaki Net Yatırım Riskinden Korunma Amaçlı	-	-	-	-
Toplam	60,800	-	112,182	63

Ana Ortaklık Banka, nakit akış riskinden korunma muhasebesine konu ettiği swap işlemlerinden etkin olmayanlarına ilişkin riskten korunma muhasebesini sonlandırmıştır. 31 Aralık 2014 itibarıyla sonlandırılan söz konusu nakit akış riskinden korunma muhasebesine ilişkin negatif 9,419 TL tutarındaki birikmiş değerleme farkları özkaynaklar altında izlenmeye devam edilmekte olup, bu birikmiş farklar riskten korunma muhasebesindeki riskten korunan işlemlerin kar veya zararı etkilediği veya etkileyeceği dönemler dikkate alınarak gelir tablosuna aktarılmaktadır.

12. Maddi duran varlıklara ilişkin açıklamalar:

	31 Aralık 2013	Alımlar	Satışlar	Diğer	31 Aralık 2014
Maliyet:					
Gayrimenkul	119,322	-	(2,276)	(490)	116,556
Finansal Kiralama ile Edinilen MDV	43,119	-	(6,315)	-	36,804
Diğer	825,536	82,244	(41,107)	(186)	866,487
Toplam Maliyet	987,977	82,244	(49,698)	(676)	1,019,847
	31 Aralık 2013	Dönem Gideri	Satışlar	Diğer	31 Aralık 2014
Birikmiş Amortisman:					
Gayrimenkul	37,590	3,898	(773)	(109)	40,606
Finansal Kiralama ile Edinilen MDV	43,056	24	(6,315)	-	36,765
Diğer	574,374	81,999	(39,834)	(182)	616,357
Toplam Birikmiş Amortisman	655,020	85,921	(46,922)	(291)	693,728
Net Defter Değeri	332,957				326,119

- a) Cari dönemde kaydedilmiş veya iptal edilmiş olan ve her biri veya bazıları finansal tabloların bütünü açısından önemli olmamakla birlikte toplamı finansal tabloların bütünü açısından önemli olan değer düşüklükleri için ilgili varlık grupları itibarıyla ayrılan veya iptal edilen değer azalışı tutarları ile bunlara neden olan olay ve şartlar: Yoktur.
- b) Maddi duran varlıklar üzerindeki rehin, ipotek ve varsa diğer kısıtlamalar, maddi duran varlıklar için inşaat sırasında yapılan harcamaların tutarı, maddi duran varlık alımı için verilen taahhütler: Yoktur.

TÜRK EKONOMİ BANKASI ANONİM ŞİRKETİ
1 OCAK – 31 ARALIK 2014 HESAP DÖNEMİNE AİT
KONSOLİDE FİNANSAL TABLOLARA İLİŞKİN AÇIKLAMA VE DİPNOTLAR
(Tutarlar aksi belirtilmedikçe Bin Türk Lirası (TL) olarak ifade edilmiştir.)

I. Konsolide Bilançonun Aktif Hesaplarına İlişkin Açıklama ve Dipnotlar (devamı)

13. Maddi olmayan duran varlıklara ilişkin açıklamalar:

	31 Aralık 2013	Alımlar	Satışlar	Diğer	31 Aralık 2014
Maliyet:					
Diğer Maddi Olmayan Duran Varlıklar	177,345	27,977	-	(142)	205,180
Toplam Maliyet	177,345	27,977	-	(142)	205,180
	31 Aralık 2013	Dönem Gideri	Satışlar	Diğer	31 Aralık 2014
Birikmiş Amortisman:					
Diğer Maddi Olmayan Duran Varlıklar	121,645	27,049	-	(97)	148,597
Toplam Birikmiş Amortisman	121,645	27,049	-	(97)	148,597
Net Defter Değeri	55,700				56,583

- a) Finansal tabloların bütünü açısından önem arz eden bir maddi olmayan duran varlık bulunması durumunda, bunun defter değeri, tanımı ve kalan amortisman süresi: Yoktur.
- b) Varsa devlet teşvikleri kapsamında edinilen ve ilk muhasebeleştirmede rayiç değeri ile kaydedilmiş olan maddi olmayan duran varlıklara ilişkin bilgi: Yoktur.
- c) Devlet teşvikleri kapsamında edinilen ve ilk muhasebeleştirmede rayiç değeri ile kaydedilmiş olan maddi olmayan duran varlıkların ilk kayıt tarihinden sonraki değerlemelerinin hangi yönteme göre yapıldığı: Yoktur.
- d) Kullanımında herhangi bir kısıtlama bulunan veya rehnedilen maddi olmayan duran varlıkların defter değeri: Yoktur.
- e) Maddi olmayan duran varlık edinimi için verilmiş olan taahhütlerin tutarı: Yoktur.
- f) Yeniden değerlendirme yapılan varlık türü bazında maddi olmayan duran varlıklar: Yoktur.
- g) Varsa, dönem içinde gider kaydedilen araştırma geliştirme giderlerinin toplam tutarı: Yoktur.
- h) Finansal tabloları konsolide edilen ortaklıklardan dolayı ortaya çıkan ortaklık bazında pozitif veya negatif konsolidasyon şerefyesi: Yoktur.
- i) Şerefiyenin defter değerinin dönem başı, dönem sonu bakiyesi ve dönem içi hareketleri:

BDDK'nın 10 Şubat 2011 tarihli izninin 12 Şubat 2011 tarih ve 27844 sayılı Resmi Gazete'de yayımlanmasını müteakip, 14 Şubat 2011 tarihinde İstanbul Ticaret Sicili'ne yapılan tescil ile Fortis Bank A.Ş.'nin tüzel kişiliğinin sona erdirilmesi suretiyle tüm hak, alacak, borç ve yükümlülükleri ile kül halinde Banka'ya devri yoluyla iki bankanın birleşmesi gerçekleşmiştir. Birleşme nedeniyle infisah eden Fortis Bank A.Ş.'nin ortaklarına mevcut payları ile değiştirilmek üzere 1 TL nominal değerdeki her bir payı karşılığında 1.0518 adet nama yazılı TEB payı verilmiştir. Bu birleşme işlemine konu olan işletmelerin işletme birleşmesinin öncesinde ve sonrasında aynı kişi veya kişiler tarafından kontrol edilmemesi nedeniyle işlem TFRS 3 kapsamında değerlendirilmiştir. Birleşme işleminde Fortis Bank A.Ş. edinilen işletme olarak belirlenmiş olup, birleşme neticesinde değişime konu özkaynak paylarının 14 Şubat 2011 tarihindeki gerçeğe uygun değeri transfer edilen bedel olarak dikkate alınarak, bu değer ile Fortis Bank A.Ş.'nin iktisap edilen tanımlanabilir net varlıklarının gerçeğe uygun değeri arasındaki fark şerefiye olarak kayıtlara yansıtılmıştır.

TÜRK EKONOMİ BANKASI ANONİM ŞİRKETİ
1 OCAK – 31 ARALIK 2014 HESAP DÖNEMİNE AİT
KONSOLİDE FİNANSAL TABLOLARA İLİŞKİN AÇIKLAMA VE DİPNOTLAR
(Tutarlar aksi belirtilmedikçe Bin Türk Lirası (TL) olarak ifade edilmiştir.)

I. Konsolide Bilançonun Aktif Hesaplarına İlişkin Açıklama ve Dipnotlar (devamı)

13. Maddi olmayan duran varlıklara ilişkin açıklamalar: (devamı)

- i) Şerefiyenin defter değerinin dönem başı, dönem sonu bakiyesi ve dönem içi hareketleri: (devamı)

	Cari Dönem	Önceki Dönem
Dönem başı değeri	421,124	421,124
Kur farkları	-	-
İktisap edilenler	-	-
Dönem sonu bakiyesi	421,124	421,124

14. Yatırım amaçlı gayrimenkullere ilişkin açıklamalar: Yoktur (31 Aralık 2013: Yoktur).

15. Ertelemiş Vergi Varlığına İlişkin Açıklamalar:

- a) 31 Aralık 2014 itibarıyla indirilebilir geçici farklar üzerinden hesaplanarak bilançoya yansıtılan ertelenmiş vergi varlığı tutarı 105,608 TL (31 Aralık 2013: 41,103 TL) olup, vergi indirim ve istisnalarına ilişkin olarak hesaplanan ertelenmiş vergi varlığı yoktur.
- b) Önceki dönemlerde üzerinden ertelenmiş vergi varlığı hesaplanmamış ve bilançoya yansıtılmamış indirilebilir geçici farklar: Yoktur.
- c) Ertelemiş vergiler için ayrılan değer düşüş karşılıkları ile değer düşüş karşılıklarının iptal edilmesinden kaynaklanan ertelenmiş vergi varlığı: Yoktur.
- d) Ertelemiş vergi varlığı hareket tablosu:

	Cari Dönem	Önceki Dönem
1 Ocak İtibarıyla	41,103	132,396
Ertelenmiş Vergi Geliri/(Gideri)	62,820	(103,658)
Özkaynaklar Altında Muhasebeleştirilen Ertelemiş Vergi	494	14,559
Diğer	35	(2,194)
Ertelenmiş Vergi Varlığı (*)	104,452	41,103

(*) Konsolide finansal tablolarda cari dönemde 105,608 TL ertelenmiş vergi aktifi, 1,156 TL ertelenmiş vergi pasifi bulunmakta olup hareket tablosu net bakiye üzerinden verilmiştir. Ertelemiş vergi pasifine ilişkin açıklamalara Beşinci bölüm II.8.c no'lu dipnotta yer verilmiştir.

16. Satış amaçlı elde tutulan ve durdurulan faaliyetlerle ilişkin duran varlıklar hakkında açıklamalar:

	Cari Dönem	Önceki Dönem
Dönem Başı Maliyet	86,505	64,091
Dönem Başı Birikmiş Amortisman (-)	3,288	2,501
Net Defter Değeri	83,217	61,590
Açılış Bakiyesi	83,217	61,590
İktisap Edilenler	64,855	67,064
Elden Çıkarılanlar (-)	64,167	37,801
Değer Düşüşü (-)	2,087	5,463
Amortisman Bedeli (-)	2,352	2,173
Dönem Sonu Maliyet	83,187	86,505
Dönem Sonu Birikmiş Amortisman (-)	3,721	3,288
Kapanış Net Defter Değeri	79,466	83,217

17. Grup'un faktoring alacaklarına ilişkin bilgiler:

- a) Vade analiz açıklama:

	Cari Dönem		Önceki Dönem	
	TP	YP	TP	YP
Kısa Vadeli (*)	907,446	449,121	659,865	451,690
Orta ve Uzun Vadeli	-	-	-	-
Özel Karşılıklar(-)	22,812	833	18,027	841
Toplam	884,634	448,288	641,838	450,849

(*) 30,568 TL (31 Aralık 2013: 24,416 TL) tutarındaki değer düşüklüğüne uğramış faktoring alacaklarını içermektedir.

TÜRK EKONOMİ BANKASI ANONİM ŞİRKETİ
1 OCAK – 31 ARALIK 2014 HESAP DÖNEMİNE AİT
KONSOLİDE FİNANSAL TABLOLARA İLİŞKİN AÇIKLAMA VE DİPNOTLAR
(Tutarlar aksi belirtilmedikçe Bin Türk Lirası (TL) olarak ifade edilmiştir.)

I. Konsolide Bilançonun Aktif Hesaplarına İlişkin Açıklama ve Dipnotlar (devamı)

17. Grup'un faktoring alacaklarına ilişkin bilgiler: (devamı)

b) Diğer açıklama ve dipnotlar:

Cari Dönem	Ticari	Tüketici	Toplam
Vadesi geçmemiş krediler	1,312,975	-	1,312,975
Vadesi geçmiş henüz değer düşüklüğüne uğramamış krediler	13,024	-	13,024
Değer düşüklüğüne uğramış krediler	30,568	-	30,568
Toplam	1,356,567	-	1,356,567
Özel karşılık (-)	23,645	-	23,645
Toplam Değer Düşüklüğü Karşılığı	23,645	-	23,645
Bilançodaki Net Kredi Bakiyesi	1,332,922	-	1,332,922
Önceki Dönem	Ticari	Tüketici	Toplam
Vadesi geçmemiş krediler	1,068,857	-	1,068,857
Vadesi geçmiş henüz değer düşüklüğüne uğramamış krediler	18,282	-	18,282
Değer düşüklüğüne uğramış krediler	24,416	-	24,416
Toplam	1,111,555	-	1,111,555
Özel karşılık (-)	18,868	-	18,868
Toplam Değer Düşüklüğü Karşılığı	18,868	-	18,868
Bilançodaki Net Kredi Bakiyesi	1,092,687	-	1,092,687

TÜRK EKONOMİ BANKASI ANONİM ŞİRKETİ
1 OCAK – 31 ARALIK 2014 HESAP DÖNEMİNE AİT
KONSOLİDE FİNANSAL TABLOLARA İLİŞKİN AÇIKLAMA VE DİPNOTLAR
(Tutarlar aksi belirtilmedikçe Bin Türk Lirası (TL) olarak ifade edilmiştir.)

II. Konsolide Bilançonun Pasif Hesaplarına İlişkin Açıklama ve Dipnotlar

1. a) Mevduatın vade yapısına ilişkin bilgiler:

a.1) Cari Dönem:

	Vadesiz	7 Gün İhbarlı	1Aya Kadar	1-3 Ay	3-6 Ay	6 Ay-1 Yıl	1 Yıl ve Üstü	Birikimli Mevduat	Toplam
Tasarruf Mevduatı	928,314	-	3,744,377	9,897,136	396,187	26,609	28,648	-	15,021,271
Döviz Tevdiat Hesabı	2,551,598	-	2,135,214	6,498,671	207,751	206,362	232,441	-	11,832,037
Yurtiçinde Yer. K.	1,969,153	-	1,840,428	6,210,638	162,519	118,822	129,515	-	10,431,075
Yurtdışında Yer.K	582,445	-	294,786	288,033	45,232	87,540	102,926	-	1,400,962
Resmi Kur. Mevduatı	247,153	-	37,999	13,682	7,954	-	-	-	306,788
Tic. Kur. Mevduatı	1,941,294	-	1,555,010	4,309,923	240,927	9,982	4,130	-	8,061,266
Diğ. Kur. Mevduatı	41,975	-	47,241	2,954,090	315,810	1,088	45	-	3,360,249
Kıymetli Maden DH	222,298	-	70,470	152,932	24,197	7,725	-	-	477,622
Bankalar Mevduatı	40,299	-	619,179	638,234	42,220	29,763	2,122	-	1,371,817
TCMB	-	-	-	-	-	-	-	-	-
Yurtiçi Bankalar	33	-	-	-	-	6,507	2,122	-	8,662
Yurtdışı Bankalar	38,233	-	619,179	638,234	42,220	23,256	-	-	1,361,122
Katılım Bankaları	2,033	-	-	-	-	-	-	-	2,033
Diğer	-	-	-	-	-	-	-	-	-
Toplam	5,972,931	-	8,209,490	24,464,668	1,235,046	281,529	267,386	-	40,431,050

a.2) Önceki Dönem :

	Vadesiz	7 Gün İhbarlı	1Aya Kadar	1-3 Ay	3-6 Ay	6 Ay-1 Yıl	1 Yıl ve Üstü	Birikimli Mevduat	Toplam
Tasarruf Mevduatı	876,125	-	3,681,611	6,883,524	766,696	46,239	37,610	-	12,291,805
Döviz Tevdiat Hesabı	2,417,339	-	2,176,506	4,966,664	448,276	180,681	359,401	-	10,548,867
Yurtiçinde Yer. K.	1,703,968	-	2,073,287	4,692,133	388,203	76,418	217,931	-	9,151,940
Yurtdışında Yer.K	713,371	-	103,219	274,531	60,073	104,263	141,470	-	1,396,927
Resmi Kur. Mevduatı	220,770	-	5,665	23,918	348,071	-	-	-	598,424
Tic. Kur. Mevduatı	1,975,280	-	1,459,912	3,483,412	468,387	47,433	12,942	-	7,447,366
Diğ. Kur. Mevduatı	39,641	-	35,709	1,282,074	965,682	352	16,294	-	2,339,752
Kıymetli Maden DH	408,705	-	114,088	127,414	6,669	14,484	-	-	671,360
Bankalar Mevduatı	107,038	-	1,458,488	59,754	-	8,182	2,110	-	1,635,572
TCMB	-	-	-	-	-	-	-	-	-
Yurtiçi Bankalar	113	-	262,663	2,024	-	8,182	2,110	-	275,092
Yurtdışı Bankalar	37,775	-	1,195,825	57,730	-	-	-	-	1,291,330
Katılım Bankaları	69,150	-	-	-	-	-	-	-	69,150
Diğer	-	-	-	-	-	-	-	-	-
Toplam	6,044,898	-	8,931,979	16,826,760	3,003,781	297,371	428,357	-	35,533,146

b) Sigorta kapsamında bulunan tasarruf mevduatına ilişkin bilgiler:

b.1) Sigorta limitini aşan tutarlar:

i) Mevduat sigortası kapsamında bulunan ve mevduat sigortası limitini aşan tasarruf mevduatına ilişkin bilgiler:

Tasarruf Mevduatı	Sigorta Kapsamında Bulunan(*)		Sigorta Limitini Aşan(*)	
	Cari Dönem	Önceki Dönem	Cari Dönem	Önceki Dönem
Tasarruf Mevduatı	6,971,655	5,759,987	7,594,770	6,148,459
Tasarruf Mevduatı Niteliğini Haiz DTH	1,345,618	1,097,403	4,300,796	4,162,071
Tasarruf Mevduatı Niteliğini Haiz Diğ.H.	184,386	282,197	250,282	327,503
Yurtdışı Şubelerde Bulunan Yabancı Mercilerin				
Sigortasına Tabi Hesaplar	-	-	-	-
Kıyı Bnk.Blg. Şubelerde Bulunan Yabancı Mercilerin				
Sigorta Tabi Hesaplar	-	-	-	-
Toplam	8,501,659	7,139,587	12,145,848	10,638,033

(*) BDDK'nın 1584 sayılı ve 23 Şubat 2005 tarihli yazısı uyarınca sigortaya tabi mevduat tutarına reeskontlar da dahil edilmiştir.

TÜRK EKONOMİ BANKASI ANONİM ŞİRKETİ
1 OCAK – 31 ARALIK 2014 HESAP DÖNEMİNE AİT
KONSOLİDE FİNANSAL TABLOLARA İLİŞKİN AÇIKLAMA VE DİPNOTLAR
(Tutarlar aksi belirtilmedikçe Bin Türk Lirası (TL) olarak ifade edilmiştir.)

II. Konsolide Bilançonun Pasif Hesaplarına İlişkin Açıklama ve Dipnotlar (devamı)

ii) Sigorta kapsamında bulunmayan gerçek kişilerin mevduatı:

	Cari Dönem	Önceki Dönem
Yurtdışı Şubelerde Bulunan Mevduat ve Diğer Hesaplar	212,102	208,053
Hâkim Ortaklar ile Bunların Ana, Baba, Eş ve Velayet Altındaki Çocuklarına Ait Mevduat ile Diğer Hesaplar	1,108,411	766,595
Yönetim veya Müdürler Kurulu Başkan ve Üyeler, Genel Müdür ve Yardımcıları ile Bunların Ana, Baba, Eş ve Velayet Altındaki Çocuklarına Ait Mevduat ile Diğer Hesaplar	25,856	27,526
26/9/2004 Tarihli ve 5237 Sayılı TCK'nın 282 nci Maddesindeki Suçtan Kaynaklanan Mal Varlığı Değerleri Kapsamına Giren Mevduat ile Diğer Hesaplar	-	-
Türkiye'de Münhasıran Kıyı Bankacılığı Faaliyeti Göstermek Üzere Kurulan Mevduat Bankalarında Bulunan Mevduat	-	-

2. Alım satım amaçlı türev finansal borçlara ilişkin bilgiler:

a) Alım satım amaçlı türev finansal varlıklara ilişkin negatif farklar tablosu:

	Cari Dönem		Önceki Dönem	
	TP	YP	TP	YP
Vadeli İşlemler	83,456	15,036	56,913	5,435
Swap İşlemleri	173,297	107,236	233,404	32,373
Futures İşlemleri	-	-	-	-
Opsiyonlar	55,852	13,781	147,561	7,145
Diğer	-	-	-	-
Toplam	312,605	136,053	437,878	44,953

3. a) Bankalar ve diğer mali kuruluşlara ilişkin bilgiler:

	Cari Dönem		Önceki Dönem	
	TP	YP	TP	YP
T.C. Merkez Bankası Kredileri	-	-	-	-
Yurtiçi Banka ve Kuruluşlardan	373,102	161,717	231,503	220,561
Yurtdışı Banka, Kuruluş ve Fonlardan	609,128	9,221,518	833,644	6,696,839
Toplam	982,230	9,383,235	1,065,147	6,917,400

Grup'un 31 Aralık 2014 tarihi itibarıyla dahil olduğu risk grubundan kullandığı kredilerin toplamı 5,560,693 TL (31 Aralık 2013: 3,846,609 TL)'dir.

b) Alınan kredilerin vade ayırımına göre gösterilmesi:

	Cari Dönem		Önceki Dönem	
	TP	YP	TP	YP
Kısa Vadeli	730,272	8,997,587	754,335	6,435,764
Orta ve Uzun Vadeli	251,958	385,648	310,812	481,636
Toplam	982,230	9,383,235	1,065,147	6,917,400

c) Ana Ortaklık Banka'nın yükümlülüklerinin yoğunlaştığı alanlara ilişkin ilave açıklamalar:

Ana Ortaklık Banka, fonlama kaynaklarını müşteri mevduatı ve yurt dışından kullanılan krediler ile çeşitlendirmektedir. Ana Ortaklık Banka'nın 31 Aralık 2014 tarihi itibarıyla yurtdışından kullanılan krediler içerisinde 21 Ağustos 2015 tarihli sözleşmeye istinaden temin ettiği, 26 Ağustos 2015 vadeli 335,000,000 Euro ve 180,000,000 USD tutarında sendikasyon kredisi bulunmaktadır.

Ana Ortaklık Banka, şubelerinin verim dönemleri itibarıyla şube ve banka geneli bazında fon sağlayan müşteri yoğunlaşması analizi yapmakta ve yoğunlaşma yaşanan şubelerde müşterilerin tabana yaygınlaştırılması ile ilgili kısa ve uzun vadeli tedbirler almaktadır.

TÜRK EKONOMİ BANKASI ANONİM ŞİRKETİ
1 OCAK – 31 ARALIK 2014 HESAP DÖNEMİNE AİT
KONSOLİDE FİNANSAL TABLOLARA İLİŞKİN AÇIKLAMA VE DİPNOTLAR
(Tutarlar aksi belirtilmedikçe Bin Türk Lirası (TL) olarak ifade edilmiştir.)

II. Konsolide Bilançonun Pasif Hesaplarına İlişkin Açıklama ve Dipnotlar (devamı)

d) Repo işlemlerinden sağlanan fonlara ilişkin bilgiler :

	Cari Dönem		Önceki Dönem	
	TP	YP	TP	YP
Yurtiçi İşlemlerden	1,756,987	-	1,062,443	-
Mali Kurum ve Kuruluşlar	1,756,987	-	1,062,443	-
Diğer Kurum ve Kuruluşlar	-	-	-	-
Gerçek Kişiler	-	-	-	-
Yurtdışı İşlemlerden	-	-	-	-
Mali Kurum ve Kuruluşlar	-	-	-	-
Diğer Kurum ve Kuruluşlar	-	-	-	-
Gerçek Kişiler	-	-	-	-
Toplam	1,756,987	-	1,062,443	-

e) İhraç edilen menkul kıymetlere ilişkin bilgiler:

	Cari Dönem		Önceki Dönem	
	TP	YP	TP	YP
Banka Bonoları	696,679	294,904	507,046	-
Tahviller	-	-	203,230	-
Toplam	696,679	294,904	710,276	-

Ana Ortaklık Banka'nın 11 Eylül 2014 tarihinde ihraç ettiği 228,205 TL nominal değerli, 173 gün vadeli, 4 Mart 2015 vade bitiş tarihli ve basit faizi % 9.42573; yıllık bileşik faizi % 9.65978 olan bono, Borsa Tahvil ve Bono Piyasası'nda (kot içi) "TRQTEBK31510" ISIN kodu ile işlem görmeye başlamıştır.

Ana Ortaklık Banka, 17 Ekim 2014 tarihinde Euro Medium Term Note Programı kapsamında 20,600,000 USD nominal değerli ve 22 Ocak 2015 vade bitiş tarihli bonoyu "XS1124323962" ISIN kodu ile yurt dışında ihraç etmiştir.

Ana Ortaklık Banka, 2 Ekim 2014 tarihinde Euro Medium Term Note Programı kapsamında 21,800,000 USD nominal değerli ve 5 Ocak 2015 vade bitiş tarihli bonoyu "XS1115428994" ISIN kodu ile yurt dışında ihraç etmiştir.

Ana Ortaklık Banka'nın 20 Ekim 2014 tarihinde ihraç ettiği 254,481 TL nominal değerli, 176 gün vadeli, 15 Nisan 2015 vade bitiş tarihli ve basit faizi % 9.58505; yıllık bileşik faizi % 9.82318 olan bono, Borsa Tahvil ve Bono Piyasası'nda (kot içi) "TRQTEBK41519" ISIN kodu ile işlem görmeye başlamıştır.

Ana Ortaklık Banka'nın 20 Ekim 2014 tarihinde ihraç ettiği 26,859 TL nominal değerli, 302 gün vadeli, 19 Ağustos 2015 vade bitiş tarihli ve basit faizi % 9.80483; yıllık bileşik faizi % 9.88609 olan bono, Borsa Tahvil ve Bono Piyasası'nda (kot içi) "TRQTEBK81515" ISIN kodu ile işlem görmeye başlamıştır.

Ana Ortaklık Banka, 30 Ekim 2014 tarihinde Euro Medium Term Note Programı kapsamında 31,000,000 USD ve 28,800,000 USD nominal değerli ve sırasıyla 30 Nisan 2015 ve 29 Ocak 2015 vade bitiş tarihli bonoyu "XS1129620420" ve "XS1129546195" ISIN kodu yurt dışında ihraç etmiştir.

Ana Ortaklık Banka, 6 Kasım 2014 tarihinde Euro Medium Term Note Programı kapsamında 24,400,000 USD nominal değerli ve 6 Şubat 2015 vade bitiş tarihli bonoyu "XS1135141676" ISIN kodu ile yurt dışında ihraç etmiştir.

Ana Ortaklık Banka'nın 27 Kasım 2014 tarihinde ihraç ettiği 241,314 TL nominal değerli, 166 gün vadeli, 13 Mayıs 2015 vade bitiş tarihli ve basit faizi % 8.24530; yıllık bileşik faizi % 8.43108 olan bono, Borsa Tahvil ve Bono Piyasası'nda (kot içi) "TRQTEBK51518" ISIN kodu ile işlem görmeye başlamıştır.

4. Bilançonun diğer yabancı kaynaklar kalemi, bilanço dışı taahhütler hariç bilanço toplamının %10'unu aşıyorsa, bunların en az %20'sini oluşturan alt hesapların isim ve tutarları: Yoktur (31 Aralık 2013: Yoktur).

TÜRK EKONOMİ BANKASI ANONİM ŞİRKETİ
1 OCAK – 31 ARALIK 2014 HESAP DÖNEMİNE AİT
KONSOLİDE FİNANSAL TABLOLARA İLİŞKİN AÇIKLAMA VE DİPNOTLAR
(Tutarlar aksi belirtilmedikçe Bin Türk Lirası (TL) olarak ifade edilmiştir.)

II. Konsolide Bilançonun Pasif Hesaplarına İlişkin Açıklama ve Dipnotlar (devamı)

5. Kiralama işlemlerinden borçlara ilişkin bilgiler (Net):

- a) Finansal kiralama sözleşmelerinde kira taksitlerinin belirlenmesinde kullanılan kriterler, yenileme ve satın alma opsiyonları ile sözleşmede yer alan kısıtlamalar hususlarında bankaya önemli yükümlülükler getiren hükümlerle ilgili genel açıklamalar:

Var olan sözleşmelerde kira taksitleri kiralanana menkullerin kullanım ömürlerine, proje içinde kullanılma sürelerine ve VUK'ta belirlenen esaslara göre tespit edilmektedir.

- b) Sözleşme değişikliklerine ve bu değişikliklerin bankaya getirdiği yeni yükümlülüklerle ilişkin detaylı açıklama: Yoktur.
- c) Finansal kiralama işlemlerinden doğan yükümlülüklerle ilişkin açıklamalar: Yoktur (31 Aralık 2013: Yoktur).
- d) Faaliyet kiralamasına ilişkin açıklamalar:

31 Aralık 2014 tarihinde sona eren dönemde 186,770 TL (31 Aralık 2013: 161,997 TL) tutarında Grup'un faaliyet kiralaması gideri kar-zarar hesaplarına intikal ettirilmiştir. Söz konusu faaliyet kiralamalarının süreleri 1 ila 10 yıl arasında değişmekte olup, belirli bir ihbar süresine bağlı olarak feshedilebilir niteliktedir.

- e) Satış ve geri kiralama işlemlerinde kiracı ve kiralayan, sözleşme koşulları ve sözleşmenin özellikli maddelerine ilişkin açıklamalar: Yoktur.

6. Riskten korunma amaçlı türev finansal borçlara ilişkin negatif farklar tablosu:

	Cari Dönem		Önceki Dönem	
	TP	YP	TP	YP
Gerçeğe Uygun Değer Riskinden Korunma Amaçlı	11,264	-	15,616	-
Nakit Akış Riskinden Korunma Amaçlı	302,606	-	53,822	-
Yurtdışındaki Net Yatırım Riskinden Korunma Amaçlı	-	-	-	-
Toplam	313,870	-	69,438	-

Ana Ortaklık Banka, nakit akış riskinden korunma muhasebesine konu ettiği swap işlemlerinden etkin olmayanlarına ilişkin riskten korunma muhasebesini sonlandırmıştır. 31 Aralık 2014 itibarıyla sonlandırılan söz konusu nakit akış riskinden korunma muhasebesine ilişkin negatif 9,419 TL tutarındaki birikmiş değerleme farkları özkaynaklar altında izlenmeye devam edilmekte olup, bu birikmiş farklar riskten korunma muhasebesindeki riskten korunan işlemlerin kar veya zararı etkilediği veya etkileyeceği dönemler dikkate alınarak gelir tablosuna aktarılmaktadır.

7. Karşılıklara ilişkin açıklamalar:

- a) Genel karşılıklara ilişkin bilgiler:

	Cari Dönem	Önceki Dönem
I. Grup Kredi ve Alacaklar İçin Ayrılanlar	491,561	420,060
Ödeme Süresi Uzatılanlar için İlave Olarak Ayrılanlar	16,595	34,222
II. Grup Kredi ve Alacaklar İçin Ayrılanlar	71,552	60,270
Ödeme Süresi Uzatılanlar için İlave Olarak Ayrılanlar	2,590	7,809
Gayrinakdi Krediler İçin Ayrılanlar	35,130	29,212
Diğer	3,866	3,034
Toplam	621,294	554,607

- b) Dövizde endeksli krediler ve finansal kiralama alacakları anapara kur azalış karşılıkları: Dövizde endeksli krediler kur farkı karşılıkları 15,704 TL (31 Aralık 2013: 83,440 TL) olup, bilançoda krediler kaleminden netleştirilmiştir.
- c) Tazmin edilmemiş ve nakde dönüşmemiş gayrinakdi krediler için ayrılan özel karşılık tutar 42,821 TL'dir (31 Aralık 2013: 34,791 TL).

TÜRK EKONOMİ BANKASI ANONİM ŞİRKETİ
1 OCAK – 31 ARALIK 2014 HESAP DÖNEMİNE AİT
KONSOLİDE FİNANSAL TABLOLARA İLİŞKİN AÇIKLAMA VE DİPNOTLAR
 (Tutarlar aksi belirtilmedikçe Bin Türk Lirası (TL) olarak ifade edilmiştir.)

II. Konsolide Bilançonun Pasif Hesaplarına İlişkin Açıklama ve Dipnotlar (devamı)

7. Karşılıklara ilişkin açıklamalar: (devamı)

d) İzin, prim, kıdem ve sağlık tazminatlarına ilişkin yükümlülükler:

Grup, 31 Aralık 2014 tarihi itibarıyla 23,588 TL (31 Aralık 2013: 26,725 TL) tutarındaki izin karşılığını, 101,658 TL (31 Aralık 2013: 89,348 TL) kıdem tazminatı karşılığını, 94,651 TL (31 Aralık 2013: 72,177 TL) tutarındaki Grup personeline ödenecek primlerle ilgili karşılığını finansal tablolarda “Çalışan Hakları Karşılığı” hesabına yansıtmıştır.

d.1) Kıdem tazminatı hareket tablosu

	Cari Dönem	Önceki Dönem
1 Ocak itibarıyla	89,348	93,125
Cari hizmet maliyeti	14,599	12,590
Faiz maliyeti	9,570	6,789
Azaltmalar ve ödemeler	2,900	1,745
Aktüeryal kayıp/kazanç	(5,971)	(19,609)
Ödenen tazminatlar	(8,788)	(5,356)
Birleşme nedeniyle oluşan artış	-	64
Toplam	101,658	89,348

i) Emeklilik Hakları:

Ana Ortaklık Banka ile Fortis Bank A.Ş. birleşmesi sonucunda Ana Ortaklık Banka’ya katılan çalışanlar, 506 sayılı Sosyal Sigortalar Kanunu’nun geçici 20. maddesine göre kurulmuş olan Emekli Sandığı üyesidir.

Emekli Sandığı’nın Üçüncü Bölüm XVI No’lu “Çalışanların Haklarına İlişkin Yükümlülüklerle İlişkin Açıklamalar” başlığı altında izah edilen devir sırasında oluşacak yükümlülüğü ilgili mevzuat hükümleri dikkate alınarak; vakıf senedinde bulunmasına rağmen devir sonrasında SGK tarafından karşılanmayacak sosyal haklar ve ödemelere ilişkin yükümlülüğü ise TMS 19 hükümlerine uygun olarak bağımsız bir aktüer tarafından hesaplanmıştır. 31 Aralık 2014 ve 31 Aralık 2013 tarihleri itibarıyla bu değerlendirme raporlarına göre karşılık ayrılması gereken teknik veya fiili açık bulunmamaktadır. Ana Ortaklık Banka’nın, Emekli Sandığı’ndan yapılan geri ödemeler ve gelecekte yapılacak katkılardaki azalışlar şeklinde ortaya çıkan ekonomik yararların bugünkü değerini elde etmeye yönelik yasal bir hakkı olmadığından ötürü, bilançosunda muhasebeleştirmediği bir varlık bulunmamaktadır.

Belirlenen varsayımlar çerçevesinde;

Devre Esas Emeklilik ve Sağlık Yükümlülükleri:	31 Aralık 2014	31 Aralık 2013
Devre Esas Emeklilik Yükümlülüklerinin Net Bugünkü Değeri	(1,024,427)	(915,853)
Devre Esas Emeklilik Yardımları Primleri ile Sağlık Primlerinin Net Bugünkü Değeri	528,309	525,943
Genel Yönetim Giderleri	(10,243)	(9,159)
Sandık’ın Devre Esas Emeklilik ve Sağlık Yükümlülüklerinin Bugünkü Değeri (1)	(506,361)	(399,069)
Sandık Varlıklarının Gerçeğe Uygun Değeri (2)	1,387,693	1,264,472
Devre Esas Yükümlülüklerin Üzerinde Kalan Sandık Varlıkları ((2)-(1)=(3))	881,332	865,403
Devre Esas Olmayan Yükümlülükler (4)	(206,832)	(219,301)
Toplam Yükümlülüklerin Üzerinde Kalan Sandık Varlıkları ((3)-(4))	674,500	646,102

Emekli Sandığı’nın toplam varlıklarının 31 Aralık 2014 ve 31 Aralık 2013 tarihleri itibarıyla dağılımı şöyledir:

	31 Aralık 2014	31 Aralık 2013
Banka plasmanları	1,299,485	1,159,056
Maddi Duran Varlıklar	71,266	68,267
Devlet Tahvili ve Hazine Bonosu, Fon ve Reeskont Faiz Geliri	15,220	35,742
Diğer	1,722	1,407
Toplam	1,387,693	1,264,472

TÜRK EKONOMİ BANKASI ANONİM ŞİRKETİ
1 OCAK – 31 ARALIK 2014 HESAP DÖNEMİNE AİT
KONSOLİDE FİNANSAL TABLOLARA İLİŞKİN AÇIKLAMA VE DİPNOTLAR
(Tutarlar aksi belirtilmedikçe Bin Türk Lirası (TL) olarak ifade edilmiştir.)

II. Konsolide Bilançonun Pasif Hesaplarına İlişkin Açıklama ve Dipnotlar (devamı)

7. Karşılıklara ilişkin açıklamalar: (devamı)

Devre esas yükümlülükler haricinde kalan yükümlülüklerin TMS 19'a göre hesaplanmasında kullanılan aktüeryal varsayımlar şöyledir:

	31 Aralık 2014	31 Aralık 2013
İskonto oranları	%8.80	%10.10
Enflasyon beklentileri	%5.00	%6.50

31 Aralık 2014 tarihi itibarıyla sağlık enflasyonu, enflasyonun %20 (31 Aralık 2013: %40) üzerinde gerçekleşeceği varsayılmıştır. Genel ücret artış ve SGK tavan artış oranlarının enflasyon ile aynı oranda olacağı varsayılmıştır. Hem emeklilik öncesi hem de sonrası beklenen ölüm (mortalite) oranlarını temsil etmek için CSO 2001 (31 Aralık 2013: CSO 2001) Kadın/Erkek mortalite tablosu kullanılmıştır.

e) Diğer karşılıklara ilişkin bilgiler:

Diğer karşılıkların, karşılıklar toplamının %10'unu aşması halinde aşımın sebep olan alt hesapların isim ve tutarları:

	Cari Dönem	Önceki Dönem
Tazmin Edilmemiş ve Nakde Dönüşmemiş Gayrinakdi Krediler için Ayrılan Karşılık	42,821	34,791
Grup Aleyhine Açılan Davalar için Ayrılan Karşılık	37,704	35,796
Kredi Kartları ve Bankacılık Hizmetlerine İlişkin Promosyon Uygulama Karşılığı	12,625	12,204
Diğer	62,083	18,783
Toplam	155,233	101,574

8. Vergi borcuna ilişkin açıklamalar:

a) Ödenecek vergilere ilişkin bilgiler:

	Cari Dönem	Önceki Dönem
Ödenecek Kurumlar Vergisi	87,155	15,169
Menkul Sermaye İradı Vergisi	35,744	26,948
Gayrimenkul Sermaye İradı Vergisi	2,202	1,804
BSMV	36,559	29,518
Kambiyo Muameleleri Vergisi	13	15
Ödenecek Katma Değer Vergisi	5,229	6,435
Diğer(*)	20,177	17,088
Toplam	187,079	96,977

(*) Diğer kaleminin 14,101 TL (31 Aralık 2013: 12,436 TL) tutarındaki kısmı ücretlerden kesilen gelir vergisi, 1,361 TL (31 Aralık 2013: 1,233 TL) tutarındaki kısmı da ödenecek damga vergisidir.

b) Primlere ilişkin bilgiler:

	Cari Dönem	Önceki Dönem
Sosyal Sigorta Primleri-Personel	5,465	4,646
Sosyal Sigorta Primleri-İşveren	6,310	5,410
Banka Sosyal Yardım Sandığı Primleri-Personel	-	-
Banka Sosyal Yardım Sandığı Primleri-İşveren	-	-
Emekli Sandığı Aidatı ve Karşılıkları-Personel	-	-
Emekli Sandığı Aidatı ve Karşılıkları-İşveren	-	-
İşsizlik Sigortası-Personel	481	430
İşsizlik Sigortası-İşveren	769	652
Diğer	-	-
Toplam	13,025	11,138

c) Bulunması halinde ertelenmiş vergi borcuna ilişkin açıklamalar: Grup'un 31 Aralık 2014 tarihi itibarıyla ertelenmiş vergi borcu 1,156 TL' dir (31 Aralık 2013: Yoktur).

9. Satış amaçlı elde tutulan ve durdurulan faaliyetlere ilişkin duran varlık borçları hakkında bilgiler:
Yoktur (31 Aralık 2013: Yoktur).

TÜRK EKONOMİ BANKASI ANONİM ŞİRKETİ
1 OCAK – 31 ARALIK 2014 HESAP DÖNEMİNE AİT
KONSOLİDE FİNANSAL TABLOLARA İLİŞKİN AÇIKLAMA VE DİPNOTLAR
(Tutarlar aksi belirtilmedikçe Bin Türk Lirası (TL) olarak ifade edilmiştir.)

II. Konsolide Bilançonun Pasif Hesaplarına İlişkin Açıklama ve Dipnotlar (devamı)

10. Ana Ortaklık Bankanın kullandığı sermaye benzeri kredilerin sayısı, vadesi, faiz oranı, kredinin temin edildiği kuruluş ve varsa, hisse senedine dönüştürme opsiyonuna ilişkin detaylı açıklamalar:

Ana Ortaklık Banka, 27 Haziran 2005 tarihinde IFC ile 50 milyon USD tutarında sermaye benzeri kredi anlaşması imzalamıştır. Kredinin vadesi 15 Temmuz 2015, faiz oranı Libor+%3.18'dir.

Ana Ortaklık Banka, 31 Temmuz 2007 tarihi itibarıyla 100 milyon USD tutarında borçlanma senedini yurtdışında ihraç etmek suretiyle Birincil Sermaye Benzeri Borçlanma temin etmiştir. Söz konusu ihraç edilen senedin yatırımcısı IFC olup, elde edilen borçlanma vadesiz, 6 ayda bir faiz ödemeli ve faiz oranı 31 Temmuz 2017 tarihine kadar Libor + %3.5'dir. Bu tarihten sonra ihraç bedelinin geri ödenmemesi durumunda faiz oranı Libor + %5.25 olarak revize edilecektir. Notlar vadesiz (perpetual) olarak çıkartılmıştır.

Ana Ortaklık Banka, 4 Kasım 2011 tarihi itibarıyla 75 milyon EUR tutarında ve 21 Aralık 2011 tarihi itibarıyla 100 milyon EUR tutarında borçlanma senedinin yurtdışında ihraç etmek suretiyle İkincil Sermaye Benzeri Borçlanma temin etmiştir. 21 Aralık 2011 tarihinde yapılan 100 milyon EUR tutarındaki ihraç rakamı 75 milyon EUR olan ilk ihraç edilen rakamla birleştirilerek 175 milyon EUR olarak takip edilecektir. 100 milyon EUR tutarındaki ihracın kupon faizi 6 aylık Euribor + %5.25 yıllık olduğundan dolayı ve her iki ihracından birleştirilerek ilk ana ihracın kupon faizini (Euribor + 4.75% yıllık) taşıyacağı için 100 milyon EUR tutarındaki ihracın ihraç fiyatı %96.026 olarak belirlenmiştir (iki ihraç arasındaki 12 yıllık faiz farkı toplamının yeni ihracın fiyatı olan 6 aylık Euribor + %5.25 yıllık ile iskonto edilmesi sonucunda ortaya çıkan rakam). Ayrıca yeni ihracın da faiz ödeme dönemleri ilk ihraç ile aynı olacağından dolayı 4 Kasım 2011 ile 21 Aralık 2011 arasında geçen birikmiş 47 günlük faiz olarak 852,527.78 EUR ikinci ihracı satın alan yatırımcı tarafından peşin olarak Banka'ya ödenmiştir. 21 Aralık 2011 tarihinde toplam net tutar olarak 96,878,527.78 EUR Banka hesaplarına geçmiştir.

Ana Ortaklık Banka, 8 Mayıs 2012 tarihli Yönetim Kurulu toplantısında 14 Mayıs 2012 tarihinde İkincil Sermaye Benzeri Borçlanma olarak 65 milyon USD tutarında borçlanma aracı ihraç etmeye karar vermiştir. İhracın faiz oranı altı aylık USD Libor + %5.75 yıllık olarak belirlenmiştir. Borçlanma aracının vadesi 14 Mayıs 2024 olup ilk yedi yıl içerisinde vadeden önce geri ödeme opsiyonu bulunmamaktadır. Borçlanma aracı Yönetim Kurulu kararı ve BDDK'nın onaylaması şartı ile 14 Mayıs 2019 tarihinde itfa edebilecektir.

Ana Ortaklık Banka, 20 Temmuz 2012 tarihinde İkincil Sermaye Benzeri Borçlanma olarak 100 milyon EUR tutarında borçlanma aracı ihraç etmeye karar vermiştir. İhracın faiz oranı altı aylık Euribor + %4.75 yıllık olarak belirlenmiştir. Borçlanma aracının vadesi 20 Temmuz 2024 olup ilk yedi yıl içerisinde vadeden önce geri ödeme opsiyonu bulunmamaktadır. Borçlanma aracı Yönetim Kurulu kararı ve BDDK'nın onaylaması şartı ile 20 Temmuz 2019 tarihinde itfa edebilecektir.

Ana Ortaklık Banka, 25 Haziran 2013 tarihinde İkincil Sermaye Benzeri Borçlanma olarak 125 milyon EUR tutarında borçlanma aracı ihraç etmeye karar vermiştir. İhracın faiz oranı altı aylık Euribor+ %2.1 yıllık olarak belirlenmiştir. İlk beş yıl içerisinde vadeden önce geri ödeme opsiyonu bulunmamaktadır. Borçlanma aracı Yönetim Kurulu kararı ve BDDK'nın onaylaması şartıyla 27 Haziran 2018 tarihinde itfa edilebilecektir.

Ana Ortaklık Banka, 25 Haziran 2013 tarihinde İkincil Sermaye Benzeri Borçlanma olarak 65 milyon USD tutarında borçlanma aracı ihraç etmeye karar vermiştir. İhracın faiz oranı altı aylık Libor+ %3.40 yıllık olarak belirlenmiştir. İlk beş yıl içerisinde vadeden önce geri ödeme opsiyonu bulunmamaktadır. Borçlanma aracı Yönetim Kurulu kararı ve BDDK'nın onaylaması şartıyla 28 Haziran 2018 tarihinde itfa edilebilecektir.

Yukarıda bahsedilen her yedi sermaye benzeri kredi, BDDK'nın "kredi sermaye" tanımları paralelinde kullanılmış olup, Ana Ortaklık Banka'ya uzun vadeli kaynak yaratmanın yanı sıra, Ana Ortaklık Banka'nın sermaye yeterlilik rasyosunu da pozitif yönde etkilemektedir.

a) Sermaye benzeri kredilere ilişkin bilgiler:

	Cari Dönem		Önceki Dönem	
	TP	YP	TP	YP
Yurtiçi Bankalardan	-	-	-	-
Yurtiçi Diğer Kuruluşlardan	-	-	-	-
Yurtdışı Bankalardan	-	1,128,132	-	1,175,535
Yurtdışı Diğer Kuruluşlardan	-	657,783	-	602,788
Toplam	-	1,785,915	-	1,778,323

TÜRK EKONOMİ BANKASI ANONİM ŞİRKETİ
1 OCAK – 31 ARALIK 2014 HESAP DÖNEMİNE AİT
KONSOLİDE FİNANSAL TABLOLARA İLİŞKİN AÇIKLAMA VE DİPNOTLAR
(Tutarlar aksi belirtilmedikçe Bin Türk Lirası (TL) olarak ifade edilmiştir.)

I. Konsolide Bilançonun Pasif Hesaplarına İlişkin Açıklama ve Dipnotlar (devamı)

11. Özkaynaklara ilişkin bilgiler:

a) Ödenmiş sermayenin gösterimi:

	Cari Dönem	Önceki Dönem
Hisse Senedi Karşılığı	2,204,390	2,204,390
İmtiyazlı Hisse Senedi Karşılığı	-	-

b) Ödenmiş sermaye tutarı, bankada kayıtlı sermaye sisteminin uygulanıp uygulanmadığı hususunun açıklanması ve bu sistem uygulanıyor ise kayıtlı sermaye tavanı:

Sermaye Sistemi	Ödenmiş Sermaye	Tavan
Kayıtlı Sermaye Sistemi	2,204,390	-

c) Cari dönem içinde yapılan sermaye artırımları ve kaynakları ile artırılan sermaye payına ilişkin diğer bilgiler: Yoktur.

d) Cari dönem içinde sermaye yedeklerinden sermayeye ilave edilen kısma ilişkin bilgiler: Yoktur.

e) Son mali yılın ve onu takip eden ara dönemin sonuna kadar olan sermaye taahhütleri, bu taahhütlerin genel amacı ve bu taahhütler için gerekli tahmini kaynaklar: Yoktur.

f) Ana Ortaklık Banka'nın gelirleri, karlılığı ve likiditesine ilişkin geçmiş dönem göstergeleri ile bu göstergelerdeki belirsizlikler dikkate alınarak yapılacak öngörülerin, bankanın özkaynakları üzerindeki tahmini etkileri:

Ana Ortaklık Banka'nın geçmiş dönem gelirleri, karlılığı ve likiditesi Bütçe ve Mali Kontrol Grubu tarafından yakından takip edilmekte ve Yönetim Kurulu'na, Aktif Pasif Komitesi'ne ve Risk Yönetimi'ne raporlanmaktadır. Ana Ortaklık Banka'nın bu göstergelerini etkileyen faiz, kur ve vade değişimlerinin olası etkileri ise statik ve dinamik senaryo analizleri ile tahmin edilmeye çalışılmaktadır. Varlık ve yükümlülüklerin bugünkü değerlerinin farkı olarak tanımlanan özkaynağın piyasa değeri ve değişimleri ölçümlenmektedir. Net faiz geliri simülasyonları ve senaryo analizleri ile Ana Ortaklık Banka'nın gelecekteki faiz gelirleri tahmin edilmeye çalışılmaktadır.

g) Sermayeyi temsil eden hisse senetlerine tanınan imtiyazlara ilişkin özet bilgiler:

Vergi sonrası net karın birinci kanuni yedek akçeler ve birinci kar payı ayrıldıktan sonra kalan kısmından Banka'nın 30 Türk Liralık (tam TL) 0,06 hisseye isabet eden bölümünün %7'si kurucu intifa senedi sahiplerine dağıtılır.

h) Menkul değerler değer artış fonuna ilişkin açıklamalar:

	Cari Dönem		Önceki Dönem	
	TP	YP	TP	YP
İştirakler, Bağlı Ortaklıklar ve Birlikte Kontrol Edilen Ortaklıklardan (İş Ortaklıkları)	-	-	-	-
Değerleme Farkı	(25,613)	1,035	(100,521)	(2,126)
Kur Farkı	-	-	-	-
Toplam	(25,613)	1,035	(100,521)	(2,126)

Ana Ortaklık Banka, 25 Eylül 2013 tarihinde daha önce finansal tablolarında satılmaya hazır finansal varlıklar içerisinde takip ettiği 224,275 TL nominal tutarlı devlet borçlanma senetlerini, 25 Eylül 2013 tarihli rayiç değer toplamı olan 287,008 TL defter değeri ile, elde tutma niyetindeki değişiklikten dolayı vadeye kadar elde tutulacak yatırımlar portföyüne sınıflamıştır. 25 Eylül 2013 itibarıyla yeniden sınıflandırılan satılmaya hazır menkul kıymetlere ilişkin negatif 38,362 TL tutarındaki birikmiş değerleme farkları özkaynaklar altında izlenmeye devam edilmekte olup, ilgili menkul kıymetlerin itfa tarihlerine kalan süre baz alınarak amortismanına tabi tutulmakta ve kar/zarar hesaplarına aktarılmaktadır. 31 Aralık 2014 tarihi itibarıyla bu menkul kıymetlere ilişkin özkaynaklar altında izlenen toplam değerleme farkı negatif 31,146 TL (31 Aralık 2013: 36,973 TL)'dir.

11. Azınlık paylarına ilişkin açıklamalar: 31 Aralık 2014 itibarıyla Grup özkaynaklarının azınlık paylarına ait olan kısmı 7,390 TL'dir (31 Aralık 2013: 7,990 TL).

12. Faktoring borçlarına ilişkin açıklamalar: 31 Aralık 2014 itibarıyla Grup'un 7,832 TL faktoring borcu bulunmaktadır (31 Aralık 2013: 8,012 TL).

TÜRK EKONOMİ BANKASI ANONİM ŞİRKETİ
1 OCAK – 31 ARALIK 2014 HESAP DÖNEMİNE AİT
KONSOLİDE FİNANSAL TABLOLARA İLİŞKİN AÇIKLAMA VE DİPNOTLAR
(Tutarlar aksi belirtilmedikçe Bin Türk Lirası (TL) olarak ifade edilmiştir.)

III. Konsolide Nazım Hesaplara İlişkin Açıklama ve Dipnotlar

1. Nazım hesaplarda yer alan yükümlülüklerle ilişkin açıklama:

- a) Gayri kabili rücu niteliğindeki kredi taahhütlerinin türü ve miktarı:

	Cari Dönem	Önceki Dönem
Kul. Gar. Kredi Tahsis Taahhütleri	4,336,542	3,853,759
Kredi Kartı Harcama Limit Taahhütleri	4,101,473	3,545,841
Çekler İçin Ödeme Taahhütleri	2,186,510	2,002,630
Vadeli Aktif Değerler Alım Satım Taahhütleri	1,689,251	1,742,558
İhracat Taahhütlerinden Kaynaklanan Vergi ve Fon Yükümlülükleri	24,189	12,503
Kredi Kartları ve Bankacılık Hizm. İlişkin Promosyon Uyg. Taah.	5,178	4,451
Vadeli Mevduat Alım Satım Taahhütleri	-	101,194
Diğer Cayılamaz Taahhütler	401,570	286,195
Toplam	12,744,713	11,549,131

- b) Nazım hesap kalemlerinden kaynaklanan muhtemel zararların ve taahhütlerin yapısı ve tutarı:

Grup bankacılık faaliyetleri kapsamında çeşitli taahhütler altına girmekte olup, bunlar kullandırma garantili kredi taahhütleri, teminat mektupları, kabul kredileri ve akreditiflerden oluşmaktadır.

- b.1) Garantiler, banka aval ve kabulleri ve mali garanti yerine geçen teminatlar ve diğer akreditifler dahil gayrinakdi krediler:

	Cari Dönem	Önceki Dönem
Akreditifler	1,508,547	1,688,889
Banka kabul kredileri	62,150	271,178
Diğer garantiler	1,802,337	1,420,669
Diğer kefaletler	440,207	419,412
Toplam	3,813,241	3,800,148

- b.2) Kesin teminatlar, geçici teminatlar, kefaletler ve benzeri işlemler:

	Cari Dönem	Önceki Dönem
Kesin teminat mektupları	5,659,329	5,333,081
Avans teminat mektupları	1,098,182	1,159,907
Geçici teminat mektupları	481,798	477,487
Gümrüklere verilen teminat mektupları	340,349	377,222
Diğer teminat mektupları	706,736	548,101
Toplam	8,286,394	7,895,798

- c) c.1) Gayrinakdi kredilerin toplam tutarı:

	Cari Dönem	Önceki Dönem
Nakit Kredi Teminine Yönelik Olarak Açılan Gayrinakdi Krediler	512,651	782,270
Bir Yıl veya Daha Az Süreli Asıl Vadeli	24,310	7,209
Bir Yıldan Daha Uzun Süreli Asıl Vadeli	488,341	775,061
Diğer Gayrinakdi Krediler	11,586,984	10,913,676
Toplam	12,099,635	11,695,946

TÜRK EKONOMİ BANKASI ANONİM ŞİRKETİ
1 OCAK – 31 ARALIK 2014 HESAP DÖNEMİNE AİT
KONSOLİDE FİNANSAL TABLOLARA İLİŞKİN AÇIKLAMA VE DİPNOTLAR
(Tutarlar aksi belirtilmedikçe Bin Türk Lirası (TL) olarak ifade edilmiştir.)

III. Konsolide Nazım Hesaplara İlişkin Açıklama ve Dipnotlar (devamı)

1. Nazım hesaplarda yer alan yükümlülüklerle ilişkin açıklama: (devamı)

c.2) Gayrinakdi krediler hesabı içinde sektör bazında risk yoğunlaşması hakkında bilgi:

	Cari Dönem				Önceki Dönem			
	TP	(%)	YP	(%)	TP	(%)	YP	(%)
Tarım	85,575	1.58	38,463	0.57	71,081	1.50	45,051	0.65
Çiftçilik ve Hayvancılık	57,315	1.06	32,392	0.48	53,208	1.12	39,686	0.57
Ormancılık	21,836	0.40	6,071	0.09	16,956	0.36	5,365	0.08
Balıkçılık	6,424	0.12	-	-	917	0.02	-	-
Sanayi	2,381,505	44.03	3,680,524	55.02	2,165,556	45.56	3,733,586	53.78
Madencilik ve taş ocakçılığı	140,719	2.60	308,516	4.61	138,368	2.91	225,551	3.25
İmalat Sanayi	2,179,276	40.29	3,303,381	49.38	1,972,506	41.50	3,423,583	49.31
Elektrik, Gaz, Su	61,510	1.14	68,627	1.03	54,682	1.15	84,452	1.22
İnşaat	1,183,909	21.89	1,287,903	19.25	1,107,734	23.31	1,291,228	18.60
Hizmetler	1,659,868	30.69	871,478	13.02	1,323,725	27.85	957,184	13.79
Toptan ve Perakende Ticaret	695,905	12.86	109,808	1.64	601,981	12.67	187,905	2.71
Otel ve Lokanta Hizmetleri	46,956	0.87	48,973	0.73	43,405	0.91	29,905	0.43
Ulaştırma ve Haberleşme	285,443	5.28	337,210	5.04	242,465	5.10	388,506	5.60
Mali Kuruluşlar	217,826	4.03	166,418	2.49	113,596	2.39	232,354	3.35
Gayrimenkul ve Kiralama Hiz.	163,889	3.03	67,608	1.01	144,737	3.05	64,203	0.92
Serbest Meslek Hizmetleri	111,835	2.07	69,656	1.04	93,798	1.97	33,518	0.48
Eğitim Hizmetleri	6,185	0.11	1,405	0.02	5,886	0.12	4,269	0.06
Sağlık ve Sosyal Hizmetler	131,829	2.44	70,400	1.05	77,857	1.64	16,524	0.24
Diğer	98,603	1.81	811,807	12.14	84,489	1.78	916,312	13.18
Toplam	5,409,460	100.00	6,690,175	100.00	4,752,585	100.00	6,943,361	100.00

c.3) I ve II'nci grupta sınıflandırılan gayrinakdi kredilere ilişkin bilgiler:

Gayrinakdi Krediler	I inci Grup		II nci Grup	
	TP	YP	TP	YP
Teminat Mektupları	4,135,995	4,076,447	57,041	16,911
Aval ve Kabul Kredileri	-	62,150	-	-
Akreditifler	-	1,508,031	-	516
Cirolar	-	-	-	-
Menk. Değer İh.Sat.Alma Gar.	-	-	-	-
Factoring Garantilerinden	-	-	-	-
Diğer Garanti ve Kefaletler	1,212,479	1,026,120	3,945	-
Toplam	5,348,474	6,672,748	60,986	17,427

Grup, 74,447 TL (31 Aralık 2013: 62,012 TL) tutarındaki nakde dönüşmemiş gayrinakdi kredileri için 42,821TL (31 Aralık 2013: 34,791 TL) karşılık hesaplayarak finansal tablolarına yansıtılmıştır.

TÜRK EKONOMİ BANKASI ANONİM ŞİRKETİ
1 OCAK – 31 ARALIK 2014 HESAP DÖNEMİNE AİT
KONSOLİDE FİNANSAL TABLOLARA İLİŞKİN AÇIKLAMA VE DİPNOTLAR
(Tutarlar aksi belirtilmedikçe Bin Türk Lirası (TL) olarak ifade edilmiştir.)

III. Konsolide Nazım Hesaplara İlişkin Açıklama ve Dipnotlar (devamı)

2. Türev işlemlere ilişkin bilgiler

	Amaçlarına Göre Türev İşlemler			
	Alım Satım Amaçlı İşlemler		Riskten Korunma Amaçlı İşlemler	
	Cari Dönem	Önceki Dönem	Cari Dönem	Önceki Dönem
Alım Satım Amaçlı İşlemlerin Türleri				
Döviz ile İlgili Türev İşlemler (I):	58,692,299	49,986,750	-	-
Vadeli Döviz Alım Satım İşlemleri	7,918,769	8,907,614	-	-
Swap Para Alım Satım İşlemleri	33,065,343	20,849,320	-	-
Futures Para İşlemleri	-	-	-	-
Para Alım Satım Opsiyonları	17,708,187	20,229,816	-	-
Faiz ile İlgili Türev İşlemler (II) :	4,866,700	7,571,274	-	-
Vadeli Faiz Sözleşmesi Alım Satım İşlemleri	-	-	-	-
Swap Faiz Alım Satım İşlemleri	4,864,376	7,295,012	-	-
Faiz Alım Satım Opsiyonları	2,324	276,262	-	-
Futures Faiz Alım Satım İşlemleri	-	-	-	-
Menkul Değerler Alım Satım Opsiyonu (III)	-	-	-	-
Diğer Alım-Satım Amaçlı Türev İşlemler (IV)	3,425	-	-	-
A. Toplam Alım Satım Amaçlı Türev İşlemler (I+II+III+IV)	63,562,424	57,558,024	-	-
Riskten Korunma Amaçlı Türev İşlem Türleri				
Rayiç Değer Değişikliği Riskinden Korunma Amaçlı	-	-	691,940	612,066
Nakit Akış Riskinden Korunma Amaçlı	-	-	10,394,271	3,916,034
YP Üzerinden Yapılan İştirak Yatırımları Riskinden Korunma Amaçlı	-	-	-	-
B. Toplam Riskten Korunma Amaçlı Türev İşlemler	-	-	11,086,211	4,528,100
Türev İşlemler Toplamı (A+B)	63,562,424	57,558,024	11,086,211	4,528,100

Vadeli işlem ve opsiyon sözleşmeleri ile ilgili olarak; ayrı ayrı vadeli işlem ve opsiyon sözleşmesi cinsi bazında, ilgili miktarlar da belirtilmek suretiyle sözleşmelerin cinsi, yapılış amacı, riskin niteliği, risk yönetim stratejisi, riske karşı korunma ilişkisi, bankanın mali durumuna muhtemel etkileri, nakit akımının zamanı, önceden gerçekleşeceği tahmin edilen ve bu tahmine dayanılarak muhasebeleştirilen, ancak gerçekleşmeyeceği anlaşılan işlemlerin gerçekleşmemesinin nedenleri, sözleşmeler nedeniyle cari dönemde gelir tablosu ile ilişkilendirilmeyen gelir ve giderler hakkında bilgiler:

Yapılan alım satım amaçlı vadeli döviz alım-satımları ve swap işlemleri sözleşmeleri faiz ve kur farkı değişikliklerinden korunma amacına yöneliktir ve TMS uyarınca riskten korunma aracı olarak değerlendirilememekte ve Ana Ortaklık Banka tarafından alım satım amaçlı işlemler olarak rayiç değerleri ile izlenmektedir.

i) Gerçeğe Uygun Değer Riskinden Korunma Amaçlı Türev Araçlar:

Ana Ortaklık Banka, piyasalardaki faiz değişimlerinden etkilenmemek amacı ile swap portföyünün bir kısmını krediler ve satılmaya hazır menkul kıymetler ile eşleyerek gerçeğe uygun değer riskinden korunma muhasebesine konu etmiştir. 31 Aralık 2014 tarihi itibarıyla riskten korunma amaçlı türev araçların nominal değeri 691,940 TL (31 Aralık 2013: 599,491 TL) ve net rayiç değeri eksi 9,583 TL (31 Aralık 2013: eksi 40,563 TL) olup korunma konusu kredilerin tanımlanmış olan risk için rayiç değeri 6,077 TL (31 Aralık 2013: 3,404 TL)'dir. Ana Ortaklık Banka korunma amaçlı türev araçlar ile ilgili olarak 8,726 TL (31 Aralık 2013: 78,670 TL geliri) gideri, korunma konusu krediler ile ilgili olarak ise 2,673TL (31 Aralık 2013: 12,905TL gideri) geliri mali tablolarına yansıtılmıştır. Satılmaya hazır menkul kıymetlerle ilgili olarak muhasebeleşmiş olan etkin kısma ait tutar 150 TL (31 Aralık 2013: Yoktur) olacak olup, mali tablolarında ertelenmiş vergi etkisi düşülerek 120 TL (31 Aralık 2013: Yoktur) olacak olarak gösterilmiştir.

	Cari Dönem			Önceki Dönem		
	Nominal	Rayiç Değer		Nominal	Rayiç Değer	
		Aktif	Pasif		Aktif	Pasif
Çapraz para faiz swapları	691,940	1,681	11,264	612,066	56,962	15,616
	691,940	1,681	11,264	612,066	56,962	15,616

TÜRK EKONOMİ BANKASI ANONİM ŞİRKETİ
1 OCAK – 31 ARALIK 2014 HESAP DÖNEMİNE AİT
KONSOLİDE FİNANSAL TABLOLARA İLİŞKİN AÇIKLAMA VE DİPNOTLAR
(Tutarlar aksi belirtilmedikçe Bin Türk Lirası (TL) olarak ifade edilmiştir.)

III. Konsolide Nazım Hesaplara İlişkin Açıklama ve Dipnotlar (devamı)

2. Türev işlemlere ilişkin bilgiler (devamı)

ii) Nakit Akış Riskinden Korunma Amaçlı Türev Araçlar (devamı)

Banka, alım - satım nominalleri toplamı 10,394,271 TL olan faiz swap işlemlerini, vadesi 1-90 gün aralığında belirlenmiş olan mevduat portföyü ile eşleyerek, nakit akış riskinden korunma muhasebesi kapsamına almıştır. Özkaynaklar altında muhasebeleşmiş olan etkin kısma ait tutar 75,147 TL (31 Aralık 2013: 40,232 TL borç) olacak olup, mali tablolarda 15,029 TL (31 Aralık 2013: 8,046 TL alacak) borç ertelenmiş vergi etkisi düşülerek gösterilmiştir. 2014 yılında gelir tablosunda etkin olmayan kısma ait 459 TL (31 Aralık 2013: 1,427 TL gelir) gider yansıtılmıştır.

	Cari Dönem			Önceki Dönem		
	Nominal	Rayiç Değer		Nominal	Rayiç Değer	
		Aktif	Pasif		Aktif	Pasif
Faiz swapları	10,394,271	59,119	302,606	3,916,034	55,283	53,822

3. Koşullu borçlar ve varlıklara ilişkin açıklamalar:

a) a.1) Grup'un birlikte kontrol edilen ortaklığıyla (iş ortaklıkları) ilgili şarta bağlı hususlar ve diğer girişimcilerle birlikte şarta bağlı yükümlülüklerdeki payı: Yoktur.

a.2) Birlikte kontrol edilen ortaklığın (iş ortaklıkları) kendi şarta bağlı yükümlülüklerine ilişkin payı: Yoktur.

a.3) Grup'un birlikte kontrol edilen ortaklığındaki (iş ortaklıkları) diğer girişimcilerin yükümlülüklerinden sorumlu olmasından kaynaklanan şarta bağlı yükümlülükleri: Yoktur.

b) Şarta bağlı varlık ve yükümlülüklerin muhasebeleştirilmesi, finansal tablolarda belirtilmesi:

b.1) Şarta bağlı varlık için, şartın gerçekleşme olasılığı kesine yakınsa bu varlık muhasebeleştirilmekte, şartın gerçekleşme olasılığı fazla ise bu varlık dipnotlarda açıklanmaktadır. 31 Aralık 2014 tarihi itibarıyla açıklanması gereken şarta bağlı varlık yoktur (31 Aralık 2013: Yoktur).

b.2) Şarta bağlı yükümlülük için şartın gerçekleşme olasılığı fazla ise ve güvenilir olarak ölçülebiliyorsa karşılık ayrılmakta, güvenilir olarak ölçülemiyorsa ya da şartın gerçekleşme olasılığı yoksa veya az ise bu yükümlülük dipnotlarda açıklanmaktadır:

Ana Ortaklık Banka tarafından geçmiş dönem zararının Kurumlar Vergisi Kanunu'nun ("KVK") 14/7'nci maddesine istinaden 2002 ve müteakip dönem kurum kazancından indirim konusu yapılması için açılmış olan ve 2003 yılında Banka lehine sonuçlandıktan sonra T.C. Maliye Bakanlığı tarafından temyiz edilen dava Danıştay aşamasında da Banka lehine sonuçlanmıştır. Bu çerçevede Banka, 364,501 TL tutarındaki geçmiş yıl zararını kurumlar vergisi matrahından indirmeye hak kazanmıştır. Banka, söz konusu geçmiş yıl zararını 2003-2006 yılları arasında kurumlar vergisi matrahından mahsup etmiştir.

Diğer yandan Ana Ortaklık Banka'nın yukarıda bahsi geçen Danıştay kararına istinaden 2003/4. dönem geçici vergi beyanına dahil edilen 144,824 TL'lik indirim tutarı Banka'nın bağlı bulunduğu Vergi Dairesi tarafından dikkate alınmamış ve 20 Nisan 2004 tarihli yazı ile Banka adına 15,510 TL tutarında geçici vergi ve 16,131 TL tutarında vergi ziyayı cezası tarh edilmiştir. Bu tarihyata karşı Banka yargı yoluna başvurmuş olup; İstanbul 1. Vergi Mahkemesi, K:2006/974 sayılı kararı ile yukarıda belirtilen 2002/1 dönemine ilişkin kararına atıfla, Banka lehine hüküm tesis etmiştir.

Bu karara karşı vergi dairesince temyiz yoluna başvurulmuş; Danıştay 4. Dairesi, K:2007/4747 sayılı kararıyla, davalı İdare'nin mükerrer zarar mahsubu iddiası bulunduğunu; dolayısıyla öncelikle bu iddianın incelenerek yeniden karar verilmesi gerektiğini belirterek, vergi mahkemesi kararının bozulmasına hükmetmiştir.

TÜRK EKONOMİ BANKASI ANONİM ŞİRKETİ
1 OCAK – 31 ARALIK 2014 HESAP DÖNEMİNE AİT
KONSOLİDE FİNANSAL TABLOLARA İLİŞKİN AÇIKLAMA VE DİPNOTLAR
(Tutarlar aksi belirtilmedikçe Bin Türk Lirası (TL) olarak ifade edilmiştir.)

III. Konsolide Nazım Hesaplara İlişkin Açıklama ve Dipnotlar (devamı)

3. Koşullu borçlar ve varlıklara ilişkin açıklamalar : (devamı)

Bozma kararı üzerine yeniden inceleme gerçekleştiren İstanbul 1. Vergi Mahkemesi, K:2010/2377 sayılı kararıyla Banka lehine hüküm tesis etmişse de, neticede 48,557 TL tutarındaki zararın indirilemeyeceği karar gerekçesinde belirtildiğinden, Banka 4 Ekim 2010 tarihinde kararın gerekçe yönünden bozulması için temyiz talebinde bulunmuş olup temyiz sonucu beklenmektedir. Banka yönetimi bu davaya ilişkin önemli bir risk görmemekte ve herhangi bir karşılık ayırmamaktadır. Banka, dava ile ilgili olarak “6111 sayılı Bazı Alacakların Yeniden Yapılandırılması ile Sosyal Sigortalar ve Genel Sağlık Sigortası Kanunu ve Diğer Bazı Kanun ve Kanun Hükmünde Kararnamelerde Değişiklik Yapılması Hakkında Kanun” kapsamında 2,863 TL matrah artırımında bulunmuştur.

4. Başkaları nam ve hesabına verilen hizmetlere ilişkin açıklamalar:

Grup gerçek ve tüzel kişiler adına, menkul kıymet alım-satım ve saklama faaliyetlerinde bulunmaktadır. Emanete alınan kıymetlerin detayı Konsolide Nazım Hesaplar tablosunda gösterilmiştir.

Müşteri fon ve portföy mevcutları içinde yer alan emanete alınan yatırım fonu katılma belgeleri muhasebe kayıtlarında nominal tutar ile izlenmekte olup, 31 Aralık 2014 tarihi itibari ile toplam nominal tutarı ve pay adedi sırası ile 1,666,917 TL ve 166,682,310 bin (31 Aralık 2013: 1,726,206 TL ve 172,616,885 bin) olup toplam cari değeri 8,290,103 TL’dir (31 Aralık 2013: 8,212,029 TL).

5. Bankaların uluslararası derecelendirme kuruluşlarına yaptırmış oldukları derecelendirmeye ilişkin özet bilgiler (*) :

Ana Ortaklık Banka için uluslararası derecelendirme kuruluşlardan Moody’s Investor Services ve Fitch Ratings tarafından yapılan çalışmalara ilişkin bilgiler aşağıda belirtilmektedir:

Moody’s Investor Services: Haziran 2014

Görünüm	Negatif
Finansal Güç Notu	D
Yabancı Para Mevduat Notu	Baa3/P-3

Fitch Ratings: Ağustos 2014

Yabancı Para Taahhütler	
Uzun Vadeli	BBB
Kısa Vadeli	F3
Görünüm	Durağan
Türk Parası Taahhütler	
Uzun Vadeli	BBB+
Kısa Vadeli	F2
Görünüm	Durağan
Ulusal	AAA (tur)
Görünüm	Durağan
Bireysel Derecelendirme	bbb-
Destek Notu	2

(*) Söz konusu derecelendirmeler Sermaye Piyasası Kurulu tarafından yayımlanan “Derecelendirme Kuruluşlarının Yetkilendirilmesine ve Faaliyetlerine İlişkin Esaslar Hakkında Yönetmelik” uyarınca yaptırılan derecelendirmeler kapsamında değildir.

TÜRK EKONOMİ BANKASI ANONİM ŞİRKETİ
1 OCAK – 31 ARALIK 2014 HESAP DÖNEMİNE AİT
KONSOLİDE FİNANSAL TABLOLARA İLİŞKİN AÇIKLAMA VE DİPNOTLAR
(Tutarlar aksi belirtilmedikçe Bin Türk Lirası (TL) olarak ifade edilmiştir.)

IV. Konsolide Gelir Tablosuna İlişkin Açıklama ve Dipnotlar

1. a) Kredilerden alınan faiz gelirlerine ilişkin bilgiler:

	Cari Dönem		Önceki Dönem	
	TP	YP	TP	YP
Kredilerden Alınan Faizler (*)				
Kısa Vadeli Kredilerden	2,668,541	155,615	1,794,726	145,092
Orta ve Uzun Vadeli Kredilerden	1,746,332	181,494	1,548,431	181,595
Takipteki Alacaklardan Alınan Faizler	34,133	-	35,228	-
Kaynak Kul. Destekleme Fonundan Alınan Primler	-	-	-	-
Toplam	4,449,006	337,109	3,378,385	326,687

(*) Nakdi kredilere ilişkin 116,306 TL (31 Aralık 2013: 121,487 TL) tutarında ücret ve komisyon gelirlerini de içermektedir.

b) Bankalardan alınan faiz gelirlerine ilişkin bilgiler:

	Cari Dönem		Önceki Dönem	
	TP	YP	TP	YP
T.C. Merkez Bankasından	-	-	-	-
Yurtiçi Bankalardan	26,807	219	3,519	279
Yurtdışı Bankalardan	3,896	1,031	3,418	1,128
Yurtdışı Merkez ve Şubelerden	-	-	-	-
Toplam	30,703	1,250	6,937	1,407

c) Menkul değerlerden alınan faizlere ilişkin bilgiler:

	Cari Dönem		Önceki Dönem	
	TP	YP	TP	YP
Alım Satım Amaçlı Finansal Varlıklardan	32,586	1,128	62,629	834
Gerçeğe Uygun Değer Farkı Kâr veya Zarara Yansıtılan Finansal Varlıklardan	-	-	-	-
Satılmaya Hazır Finansal Varlıklardan	360,095	3,423	291,201	1,146
Vadeye Kadar Elde Tutulacak Yatırımlar	29,077	-	7,893	472
Toplam	421,758	4,551	361,723	2,452

d) İştirak ve bağlı ortaklıklardan alınan faiz gelirlerine ilişkin bilgiler:

Bu tutarlar konsolide finansal tablolarda elimine edilmiştir.

2. a) Kullanılan kredilere verilen faizlere ilişkin bilgiler (*):

	Cari Dönem		Önceki Dönem	
	TP	YP	TP	YP
Bankalara				
T.C. Merkez Bankasına	-	-	-	-
Yurtiçi Bankalara	15,767	4,949	9,214	5,806
Yurtdışı Bankalara	51,201	149,165	83,562	123,512
Yurtdışı Merkez ve Şubelere	-	-	-	-
Diğer Kuruluşlara	-	13,865	-	13,030
Toplam	66,968	167,979	92,776	142,348

(*) Nakdi kredilere ilişkin 5,617 TL (31 Aralık 2013: 5,303 TL) tutarında ücret ve komisyon giderlerini de içermektedir.

b) İştirakler ve bağlı ortaklıklara verilen faiz giderlerine ilişkin bilgiler:

Bu tutarlar konsolide finansal tablolarda elimine edilmiştir.

TÜRK EKONOMİ BANKASI ANONİM ŞİRKETİ
1 OCAK – 31 ARALIK 2014 HESAP DÖNEMİNE AİT
KONSOLİDE FİNANSAL TABLOLARA İLİŞKİN AÇIKLAMA VE DİPNOTLAR
(Tutarlar aksi belirtilmedikçe Bin Türk Lirası (TL) olarak ifade edilmiştir.)

IV. Konsolide Gelir Tablosuna İlişkin Açıklama ve Dipnotlar (devamı)

c) İhraç edilen menkul kıymetlere verilen faizlere ilişkin bilgiler:

	Cari Dönem		Önceki Dönem	
	TP	YP	TP	YP
İhraç edilen menkul kıymetlere verilen faizler	54,865	656	32,288	-
Toplam	54,865	656	32,288	-

d) Mevduata ödenen faizin vade yapısına göre gösterimi:

Hesap Adı	Vadesiz Mevduat	Vadeli Mevduat					Birikimli Uzun Mevduat	Toplam
		1 Aya Kadar	3 Aya Kadar	6 Aya Kadar	1 Yıla Kadar	1 Yılda		
Türk Parası								
Bankalar Mevduatı	1,374	18,941	130	43	918	140	-	21,546
Tasarruf Mevduatı	257	308,346	805,031	43,996	2,624	2,456	-	1,162,710
Resmi Mevduat	1	140	1,928	3,277	-	-	-	5,346
Ticari Mevduat	5	100,946	373,048	29,519	824	1,244	-	505,586
Diğer Mevduat	-	13,321	196,939	100,202	566	119	-	311,147
7 Gün İhbarlı Mevduat	-	-	-	-	-	-	-	-
Toplam	1,637	441,694	1,377,076	177,037	4,932	3,959	-	2,006,335
Yabancı Para								
Döviz Tevdiat Hesabı	346	32,885	179,301	7,756	4,687	9,411	-	234,386
Bankalar Mevduatı	22	513	1,452	153	48	-	-	2,188
7 Gün İhbarlı Mevduat	-	-	-	-	-	-	-	-
Kıymetli Maden	-	1,051	2,696	154	299	-	-	4,200
Toplam	368	34,449	183,449	8,063	5,034	9,411	-	240,774
Genel Toplam	2,005	476,143	1,560,525	185,100	9,966	13,370	-	2,247,109

Önceki Dönem:

Hesap Adı	Vadesiz Mevduat	Vadeli Mevduat					Birikimli Uzun Mevduat	Toplam
		1 Aya Kadar	3 Aya Kadar	6 Aya Kadar	1 Yıla Kadar	1 Yılda		
Türk Parası								
Bankalar Mevduatı	666	22,356	2,164	449	182	253	-	26,070
Tasarruf Mevduatı	515	259,425	498,568	132,083	17,525	4,823	-	912,939
Resmi Mevduat	1	2,095	10,412	14,184	68	-	-	26,760
Ticari Mevduat	159	84,137	273,304	46,984	4,805	173	-	409,562
Diğer Mevduat	-	5,274	88,404	46,874	30,401	1,542	-	172,495
7 Gün İhbarlı Mevduat	-	-	-	-	-	-	-	-
Toplam	1,341	373,287	872,852	240,574	52,981	6,791	-	1,547,826
Yabancı Para								
Döviz Tevdiat Hesabı	627	48,198	121,508	16,622	5,786	10,231	-	202,972
Bankalar Mevduatı	46	434	956	84	-	136	-	1,656
7 Gün İhbarlı Mevduat	-	-	-	-	-	-	-	-
Kıymetli Maden	-	1,573	2,518	355	258	-	-	4,704
Toplam	673	50,205	124,982	17,061	6,044	10,367	-	209,332
Genel Toplam	2,014	423,492	997,834	257,635	59,025	17,158	-	1,757,158

3. Temettü gelirlerine ilişkin açıklamalar:

	Cari Dönem	Önceki Dönem
Alım Satım Amaçlı Finansal Varlıklardan	-	-
Gerçeğe Uygun Değer Farkı Kâr veya Zarara Yansıtılan FV	-	-
Satılmaya Hazır Finansal Varlıklardan	1,339	1,761
Diğer	-	-
Toplam	1,339	1,761

TÜRK EKONOMİ BANKASI ANONİM ŞİRKETİ
1 OCAK – 31 ARALIK 2014 HESAP DÖNEMİNE AİT
KONSOLİDE FİNANSAL TABLOLARA İLİŞKİN AÇIKLAMA VE DİPNOTLAR
(Tutarlar aksi belirtilmedikçe Bin Türk Lirası (TL) olarak ifade edilmiştir.)

IV. Konsolide Gelir Tablosuna İlişkin Açıklama ve Dipnotlar (devamı)

4. Ticari kar zarara ilişkin açıklamalar:

	Cari Dönem	Önceki Dönem
Kar	13,195,333	8,914,952
Sermaye Piyasası İşlemleri Karı	50,736	138,179
Türev Finansal İşlemlerden (*)	3,418,651	3,075,979
Kambiyo İşlemlerinden Kar (**)	9,725,946	5,700,794
Zarar (-)	13,567,692	8,848,432
Sermaye Piyasası İşlemleri Zararı	37,638	97,348
Türev Finansal İşlemlerden Zarar (*)	4,262,100	2,623,893
Kambiyo İşlemlerinden Zarar (**)	9,267,954	6,127,191

(*) Riskten korunma amaçlı işlemlerin kur değişimlerinden kaynaklanan net zarar 55,932 TL' dir (31 Aralık 2013: 59,485 TL net kar).

(**) Türev finansal işlemlerden kar/zarar hesapları içerisinde kur değişimlerinden kaynaklanan 83,998 TL (31 Aralık 2013: 98,883TL kambiyo gideri) tutarında net kambiyo geliri bulunmaktadır.

5. Diğer faaliyet gelirlerine ilişkin açıklamalar:

Grup'un diğer faaliyet gelirleri esas olarak, önceki yıllarda özel karşılık yoluyla gider hesaplarına intikal ettirilen 89,645 TL (31 Aralık 2013: 88,867 TL) karşılık iptallerinden 19,720 TL (31 Aralık 2013: 7,709 TL) tahsili gecikmiş alacak portföy satışından ve bunlara ilaveten müşterilerden tahsil edilen işlem maliyetlerinden ve aktif satışından elde edilen diğer gelirlerinden oluşmaktadır.

6. Bankaların kredi ve diğer alacaklarına ilişkin değer düşüş karşılıkları:

	Cari Dönem	Önceki Dönem
Kredi ve Diğer Alacaklara İlişkin Özel Karşılıklar	466,439	354,009
III. Grup Kredi ve Alacaklar	115,967	89,683
IV. Grup Kredi ve Alacaklar	143,354	112,848
V. Grup Kredi ve Alacaklar	207,118	151,478
Genel Karşılık Giderleri	70,329	132,153
Muhtemel Riskler İçin Ayrılan Serbest Karşılık Giderleri	-	-
Menkul Değerler Değer Düşme Giderleri	-	-
Gerçeğe Uygun Değer Farkı Kâr veya Zarara Yansıtılan FV	-	-
Satılmaya Hazır Finansal Varlıklar	-	-
İştirakler, Bağlı Ortaklıklar ve VKET Men. Değ. Değer Düşüş Giderleri	-	-
İştirakler	-	-
Bağlı Ortaklıklar	-	-
Birlikte Kontrol Edilen Ortaklıklar (İş Ortaklıkları)	-	-
Vadeye Kadar Elde Tutulacak Menkul Değerler	-	-
Diğer	39,078	10,034
Toplam	575,846	496,196

TÜRK EKONOMİ BANKASI ANONİM ŞİRKETİ
1 OCAK – 31 ARALIK 2014 HESAP DÖNEMİNE AİT
KONSOLİDE FİNANSAL TABLOLARA İLİŞKİN AÇIKLAMA VE DİPNOTLAR
(Tutarlar aksi belirtilmedikçe Bin Türk Lirası (TL) olarak ifade edilmiştir.)

IV. Konsolide Gelir Tablosuna İlişkin Açıklama ve Dipnotlar (devamı)

7. Diğer faaliyet giderlerine ilişkin bilgiler:

	Cari Dönem	Önceki Dönem
Personel Giderleri	874,750	775,584
Kıdem Tazminatı Karşılığı	27,740	21,430
Banka Sosyal Yardım Sandığı Varlık Açıkları Karşılığı	-	-
Maddi Duran Varlık Değer Düşüş Giderleri	-	-
Maddi Duran Varlık Amortisman Giderleri	85,921	70,277
Maddi Olmayan Duran Varlık Değer Düşüş Giderleri	-	-
Şerefiye Değer Düşüş Gideri	-	-
Maddi Olmayan Duran Varlık Amortisman Giderleri	27,049	15,164
Özkaynak Yöntemi Uygulanan Ortaklık Payları Değer Düşüş Gideri	-	-
Elden Çıkarılacak Kıymetler Değer Düşüş Giderleri	2,087	5,463
Elden Çıkarılacak Kıymetler Amortisman Giderleri	2,352	2,173
Satış Amaçlı Elde Tutulan ve Durdurulan Faaliyetlere İlişkin Duran Varlıklar Değer Düşüş Giderleri	-	-
Diğer İşletme Giderleri	707,139	637,744
Faaliyet Kiralama Giderleri	186,770	161,997
Bakım ve Onarım Giderleri	27,899	28,178
Reklam ve İlan Giderleri	73,386	80,420
Diğer Giderler	419,084	367,149
Aktiflerin Satışından Doğan Zararlar	4,031	1,266
Diğer(*)	313,434	246,050
Toplam	2,044,503	1,775,151

(*) Diğer faaliyet giderleri içerisinde 54,654 TL (31 Aralık 2013: 43,951 TL) tutarında Tasarruf Mevduatı Sigorta Fonu'na ödenen primler ve 81,389 TL (31 Aralık 2013: 83,010 TL) tutarında ödenen diğer vergi ve harçlar yer almaktadır.

8. Sürdürülen faaliyetler ile durdurulan faaliyetler vergi öncesi kar/zararına ilişkin açıklama:

Sürdürülen faaliyetler vergi öncesi karın 2,675,010 TL (31 Aralık 2013: 2,064,461 TL) tutarındaki kısmı net faiz gelirlerinden, 933,158 TL (31 Aralık 2013: 701,692 TL) tutarındaki kısmı net ücret ve komisyon gelirlerinden oluşmakta iken; faaliyet giderlerinin toplamı 2,044,503 TL (31 Aralık 2013: 1,775,151 TL) tutarındadır.

9. Sürdürülen faaliyetler ile durdurulan faaliyetler vergi karşılığına ilişkin açıklama:

- 31 Aralık 2014 itibarıyla sürdürülen faaliyetlerden dolayı hesaplanan cari vergi gideri 246,967 TL (31 Aralık 2013: 71,155 TL). Ertelenmiş vergi geliri 62,820 TL (31 Aralık 2013: 103,658 TL ertelenmiş vergi gideri) olup, durdurulan faaliyetlerden dolayı hesaplanan cari ve ertelenmiş vergi geliri/gideri bulunmamaktadır (31 Aralık 2013: Yoktur).
- Sürdürülen faaliyetlerden dolayı geçici farkların oluşmasından veya kapanmasından kaynaklanan ertelenmiş vergi geliri 62,820 TL (31 Aralık 2013: 103,658 TL ertelenmiş vergi gideri)'dir.

TÜRK EKONOMİ BANKASI ANONİM ŞİRKETİ
1 OCAK – 31 ARALIK 2014 HESAP DÖNEMİNE AİT
KONSOLİDE FİNANSAL TABLOLARA İLİŞKİN AÇIKLAMA VE DİPNOTLAR
(Tutarlar aksi belirtilmedikçe Bin Türk Lirası (TL) olarak ifade edilmiştir.)

IV. Konsolide Gelir Tablosuna İlişkin Açıklama ve Dipnotlar (devamı)

9. Sürdürülen faaliyetler ile durdurulan faaliyetler vergi karşılığına ilişkin açıklama: (devamı)

c) Vergi karşılığının mutabakatı

	Cari Dönem	Önceki Dönem
Sürdürülen ve durdurulan faaliyetlerden vergi öncesi kar	826,601	745,357
İlaveler	104,284	165,957
Kanunen kabul edilmeyen giderler	26,389	29,924
Genel kredi karşılığı provizyonları	71,237	131,548
Farklı vergi oranının etkisi	4,461	4,311
Diğer	2,197	174
İndirimler	(9,889)	(37,248)
Alınan kar payları	(1,206)	(1,673)
Diğer	(8,683)	(35,575)
Mali Kar/ (Zarar)	920,996	874,066
Kurumlar vergisi oranı	20%	%20
Hesaplanan vergi	184,199	174,813
Önceki yıl vergi hesabı düzeltme etkisi	(52)	-
Vergi gideri	184,147	174,813

31 Aralık 2014 tarihi itibarıyla Grup'un cari vergi gideri 246,967 TL (31 Aralık 2013: 71,155 TL), geçici farklar üzerinden hesaplanan ertelenmiş vergi geliri ise 62,820 TL (31 Aralık 2013: 103,658 TL ertelenmiş vergi gideri) olup mali tablolara yansıtılan net vergi gideri 184,147 TL (31 Aralık 2013: 174,813 TL net vergi gideri)' dir.

10. Sürdürülen faaliyetler ile durdurulan faaliyetler dönem net kar/zararına ilişkin açıklama:

Grup'un 31 Aralık 2014 tarihi itibarıyla sürdürülen faaliyetlerinden elde ettiği net kar 642,454 TL (31 Aralık 2013: 570,544 TL) olup, durdurulan faaliyetlerinden elde ettiği net kar yoktur (31 Aralık 2013: Yoktur).

11. Net dönem kâr ve zararına ilişkin açıklamalar:

a) Olağan bankacılık işlemlerinden kaynaklanan gelir ve gider kalemlerinin niteliği, boyutu ve tekrarlanma oranının açıklanması bankanın dönem içindeki performansının anlaşılması için gerekli ise, bu kalemlerin niteliği ve tutarı: Yoktur (31 Aralık 2013: Yoktur).

b) Finansal tablo kalemlerine ilişkin olarak yapılan bir tahmindeki değişikliğin kâr/zarara etkisi, daha sonraki dönemleri de etkilemesi olasılığı varsa, o dönemleri de kapsayacak şekilde etkisi: Yoktur (31 Aralık 2013: Yoktur).

c) Azınlık paylarına ait kâr/zarar:

	Cari Dönem	Önceki Dönem
Azınlık paylarına ait kâr/zarar (*)	908	1,728

(*) Özkaynakların altında muhasebeleşen azınlık paylarına ait kar 45 TL'dir. (31 Aralık 2013: 43 TL zarar)

TÜRK EKONOMİ BANKASI ANONİM ŞİRKETİ
1 OCAK – 31 ARALIK 2014 HESAP DÖNEMİNE AİT
KONSOLİDE FİNANSAL TABLOLARA İLİŞKİN AÇIKLAMA VE DİPNOTLAR
(Tutarlar aksi belirtilmedikçe Bin Türk Lirası (TL) olarak ifade edilmiştir.)

IV. Konsolide Gelir Tablosuna İlişkin Açıklama ve Dipnotlar (devamı)

12. Gelir tablosunda yer alan diğer kalemlerin, gelir tablosu toplamının %10'unu aşması halinde bu kalemlerin en az %20'sini oluşturan alt hesaplar:

Diğer faiz gelirleri	Cari Dönem	Önceki Dönem
Factoring işlemlerinden alınan faizler	89,586	81,980
Diğer	10,805	530
Toplam	100,391	82,510

Diğer alınan ücret ve komisyonlar	Cari Dönem	Önceki Dönem
Kart ücret ve komisyonları	670,941	445,344
Sigorta komisyonları	88,241	52,091
İstihbarat ücret ve komisyonları	71,429	61,410
Aracılık komisyonlarından alınan	40,441	37,715
Takas masraf karş., eft, swift, acente komisyonları	39,379	32,275
Fon yönetim komisyonları	31,875	36,315
Havale komisyonları	29,923	27,858
Muhabirlerden alınan ücret ve komisyonlar	4,511	5,726
Danışmanlık komisyonları	3,079	3,020
Diğer	266,860	213,012
Toplam	1,246,679	914,766

Diğer verilen ücret ve komisyonlar	Cari Dönem	Önceki Dönem
Kart nedeniyle ödenen ücret ve komisyonlar	340,021	226,183
Muhabirlere verilen ücret ve komisyonlar	27,132	21,874
Takas masraf karş., eft, swift, acente komisyonları	22,394	11,280
Diğer	45,005	61,394
Toplam	434,552	320,731

V. Konsolide Özkaynak Değişim Tablosuna İlişkin Açıklama ve Dipnotlar

- a) Satılmaya hazır yatırımların yeniden değerlendirilmesinden sonra özkaynaklar 97,903 TL (31 Aralık 2013: 198,239 TL azalış) azalmış ve bu değişimin ertelenmiş vergi etkisi 19,789 TL (31 Aralık 2013: 39,852 TL) olmuştur.

Riskten korunma ile ilgili varlıklar dışında kalan satılmaya hazır yatırımların rayiç değerle yeniden ölçülmesinden kaynaklanan kazanç ya da kayıp özkaynağa kaydedilmişse cari dönemde kaydedilen tutar: 109,999 TL gelir (31 Aralık 2013: 108,114TL gider).

Satılmaya hazır yatırımların (riskten korunma ile ilgili varlıklar dışında kalanlar) rayiç değerle yeniden ölçülmesinden kaynaklanan kazanç ya da kayıp özkaynağa kaydedilmişse özkaynaktan alınarak net kâr/zarar hesabına kaydedilen tutar: 9,713 TL kar (31 Aralık 2013: 72,032 TL).

- b) Nakit akış riskinden korunma kalemlerinde meydana gelen artışlara ilişkin bilgiler:

Ana Ortaklık Banka, faiz swapları ile Türk parası kısa vadeli mevduatlarından kaynaklanan nakit akış riskinden korunmaktadır. Bu kapsamda etkin kısım, özkaynak altındaki "Riskten Korunma Fonları" hesabında muhasebeleşmiştir. 31 Aralık 2014 tarihi itibarıyla söz konusu tutar 115,379 TL (31 Aralık 2013: 102,314 TL artış) azalmış ve bu değişimin ertelenmiş vergi etkisi 23,076 TL (31 Aralık 2013: 20,463 TL) olmuştur.

- c) Kur farklarının dönem başı ve dönem sonundaki tutarlarına ilişkin mutabakat: Yoktur.

- d) Bilanço tarihinden sonra ancak finansal tabloların ilanından önce bildirim yapılmış kâr payları tutarı: Yoktur.

- e) Bilanço tarihi sonrasında ortaklara dağıtılmak üzere önerilen hisse başına dönem net kâr payları: Kar payı dağıtımına Genel Kurul toplantısında karar verilecek olup, Genel Kurul, ekli finansal tabloların kesinleştiği tarih itibarıyla henüz yapılmamıştır.

TÜRK EKONOMİ BANKASI ANONİM ŞİRKETİ
1 OCAK – 31 ARALIK 2014 HESAP DÖNEMİNE AİT
KONSOLİDE FİNANSAL TABLOLARA İLİŞKİN AÇIKLAMA VE DİPNOTLAR
(Tutarlar aksi belirtilmedikçe Bin Türk Lirası (TL) olarak ifade edilmiştir.)

V. Konsolide Özkaynak Değişim Tablosuna İlişkin Açıklama ve Dipnotlar (devamı)

- f) Kâr payının ödenme zamanları hakkında genel kurula yapılacak öneriler ile kâr dağıtımını yapılmayacaksa nedenleri: Finansal tabloların kesinleştiği tarih itibarıyla Yönetim Kurulu kar dağıtımını ile ilgili bir karar almamıştır.
- g) Yasal yedek akçeler hesabına aktarılan tutarlar: 2014 yılı içerisinde 26,447 TL (31 Aralık 2013: 26,864 TL) yasal yedek akçelere aktarılmıştır.
- h) Hisse senedi ihracına ilişkin bilgiler:
Grup'un cari dönemde "hisse senedi ihraç primleri" hesabında muhasebeleştiği tutar bulunmamaktadır.

VI. Konsolide Nakit Akış Tablosuna İlişkin Açıklama ve Dipnotlar

1. Nakit Akım Tablosunda yer alan diğer kalemlerin ve döviz kurundaki değişimin nakit ve nakde eşdeğer varlıklar üzerindeki etkisi:

"Bankacılık faaliyet konusu aktif ve pasiflerde değişim öncesi faaliyet karı" içinde yer alan 2,792,231 TL (31 Aralık 2013: 1,392,060 TL) tutarındaki "Diğer" kalemi, finansal kiralama giderleri, kıdem tazminatı karşılığı, amortisman giderleri ve ödenen vergiler hariç diğer faaliyet giderleri ile verilen ücret ve komisyonlar tutarından oluşmaktadır.

"Bankacılık faaliyetleri konusu aktif ve pasiflerdeki değişim" içinde yer alan 793,398 TL (31 Aralık 2013: 176,978 TL) tutarındaki "Diğer borçlardaki net artış/azalış" kalemi muhtelif borçlar, diğer yabancı kaynaklar, para piyasalarındaki değişimlerden oluşmaktadır. 1,442,992 TL (31 Aralık 2013: 2,226,953 TL) tutarındaki "Diğer aktiflerdeki net artış/azalış" kalemi ise bloke zorunlu karşılıklar, muhtelif alacaklar ve diğer aktifler kalemlerindeki değişimden oluşmaktadır.

"Yatırım faaliyetlerinden kaynaklanan net nakit akımı" içinde yer alan 27,977 TL (31 Aralık 2013: 45,596 TL) tutarındaki "Diğer" kalemi cari dönem içerisinde alınan maddi olmayan duran varlıklar için yapılan nakit çıkışından oluşmaktadır.

Döviz kurundaki değişimin nakit ve nakde eşdeğer varlıklar üzerindeki etkisi yabancı para cinsinden nakit ve nakde eşdeğer varlıkların dönem başı ve dönem sonu kurlarıyla TL'ye çevrilmeleri sonucunda oluşan kur farkını içermekte olup, 2014 yılı için 9,874 TL (31 Aralık 2013: 67,874 TL) olarak gerçekleşmiştir.

2. Dönem başındaki ve sonundaki nakit ve nakde eşdeğer varlıklar:

Nakit ve nakde eşdeğer varlıkları oluşturan unsurlar, bu unsurların belirlenmesinde kullanılan muhasebe politikası, cari dönemde muhasebe politikasında yapılan herhangi bir değişikliğin etkisi ile nakit ve nakde eşdeğer varlıkları oluşturan unsurların bilançoda kayıtlı tutarları ile nakit akım tablosunda kayıtlı tutarları arasındaki mutabakatı:

Dönem Başı	Cari Dönem	Önceki Dönem
Nakit	1,546,639	1,088,529
Kasa ve Efektif Deposu	673,704	591,035
T.C. Merkez Bankası Serbest Tutar	852,969	447,146
Diğer	19,966	50,348
Nakde Eşdeğer Varlıklar	404,863	2,493,245
Bankalar	404,618	793,015
Para Piyasasından Alacaklar	245	1,700,230
Toplam Nakit ve Nakde Eşdeğer Varlıklar	1,951,502	3,581,774
Dönem Sonu	Cari Dönem	Önceki Dönem
Nakit	1,994,318	1,546,639
Kasa ve Efektif Deposu	766,644	673,704
T.C. Merkez Bankası Serbest Tutar	1,193,759	852,969
Diğer	33,915	19,966
Nakde Eşdeğer Varlıklar	1,444,904	404,863
Bankalar	894,866	404,618
Para Piyasasından Alacaklar	550,038	245
Toplam Nakit ve Nakde Eşdeğer Varlıklar	3,439,222	1,951,502

TÜRK EKONOMİ BANKASI ANONİM ŞİRKETİ
1 OCAK – 31 ARALIK 2014 HESAP DÖNEMİNE AİT
KONSOLİDE FİNANSAL TABLOLARA İLİŞKİN AÇIKLAMA VE DİPNOTLAR
(Tutarlar aksi belirtilmedikçe Bin Türk Lirası (TL) olarak ifade edilmiştir.)

VII. Ana Ortaklık Banka'nın Dahil Olduğu Risk Grubuna İlişkin Açıklamalar

1. Ana Ortaklık Banka'nın dahil olduğu risk grubuna ilişkin işlemlerin hacmi, dönem sonunda sonuçlanmamış kredi ve mevduat işlemleri ile döneme ilişkin gelir ve giderler:

Önceki dönem bilgileri bilanço kalemleri ve gelir/gider kalemleri için 31 Aralık 2013 tarihleri itibarıyla sunulmuştur.

a) Cari Dönem:

Ana Ortaklık Banka'nın Dahil Olduğu Risk Grubu	İştirak, Bağlı Ortaklıklar ve Birlikte Kontrol Edilen Ortaklıklar (İş Ortaklıkları)		Ana Ortaklık Banka'nın Doğrudan ve Dolaylı Ortakları		Risk Grubuna Dahil Olan Diğer Gerçek ve Tüzel Kişiler	
	Nakdi	G.Nakdi	Nakdi	G.Nakdi	Nakdi	G.Nakdi
Krediler ve Diğer Alacaklar						
Dönem Başı Bakiyesi	-	-	20,666	10	52,230	376,434
Dönem Sonu Bakiyesi	-	-	9,560	-	78,334	273,557
Alınan Faiz ve Komisyon Gelirleri	-	-	1,513	106	2,049	272

Yukarıda belirtilen tutarlar içinde Grup'un doğrudan ve dolaylı ortaklıklarında 9,016 TL ve risk grubuna dahil olan diğer gerçek ve tüzel kişilerde de 580 TL tutarında "Yurtdışı Bankalar" bakiyesi bulunmaktadır.

b) Önceki Dönem:

Ana Ortaklık Banka'nın Dahil Olduğu Risk Grubu	İştirak, Bağlı Ortaklıklar ve Birlikte Kontrol Edilen Ortaklıklar (İş Ortaklıkları)		Ana Ortaklık Banka'nın Doğrudan ve Dolaylı Ortakları		Risk Grubuna Dahil Olan Diğer Gerçek ve Tüzel Kişiler	
	Nakdi	G.Nakdi	Nakdi	G.Nakdi	Nakdi	G.Nakdi
Krediler ve Diğer Alacaklar						
Dönem Başı Bakiyesi	-	-	2,815	4	54,057	396,822
Dönem Sonu Bakiyesi	-	-	20,666	10	52,230	376,434
Alınan Faiz ve Komisyon Gelirleri	-	-	2,730	32	1,173	626

Yukarıda belirtilen tutarlar içinde Grup'un doğrudan ve dolaylı ortaklıklarında 13,536 TL ve risk grubuna dahil olan diğer gerçek ve tüzel kişilerde de 40,726 TL tutarında "Yurtdışı Bankalar" bakiyesi bulunmaktadır.

c) c.1) Ana Ortaklık Banka'nın dahil olduğu risk grubuna ait mevduata ilişkin bilgiler:

Ana Ortaklık Banka'nın Dahil Olduğu Risk Grubu	İştirak, Bağlı Ortaklıklar ve Birlikte Kontrol Edilen Ortaklıklar (İş Ortaklıkları)		Ana Ortaklık Banka'nın Doğrudan ve Dolaylı Ortakları		Risk Grubuna Dahil Olan Diğer Gerçek ve Tüzel Kişiler	
	Cari Dönem	Önceki Dönem	Cari Dönem	Önceki Dönem	Cari Dönem	Önceki Dönem
Mevduat						
Dönem Başı	-	-	1,221,029	471,343	672,711	307,130
Dönem Sonu	-	-	1,034,271	1,221,029	1,190,285	672,711
Mevduat Faiz Gideri	-	-	37,492	27,851	23,613	12,706

c.2) Ana Ortaklık Banka'nın, dahil olduğu risk grubu ile yaptığı vadeli işlemler ile opsiyon sözleşmeleri ile benzeri diğer sözleşmelere ilişkin bilgiler:

Ana Ortaklık Banka'nın Dahil Olduğu Risk Grubu	İştirak, Bağlı Ortaklıklar ve Birlikte Kontrol Edilen Ortaklıklar (İş Ortaklıkları)		Ana Ortaklık Banka'nın Doğrudan ve Dolaylı Ortakları		Risk Grubuna Dahil Olan Diğer Gerçek ve Tüzel Kişiler	
	Cari Dönem	Önceki Dönem	Cari Dönem	Önceki Dönem	Cari Dönem	Önceki Dönem
Gerçeğe Uygun Değer Farkı Kâr veya Zarara Yansıtılan İşlemler						
Dönem Başı	-	-	11,389,136	8,814,102	664,232	3,628
Dönem Sonu	-	-	9,341,199	11,389,136	673,619	664,232
Toplam Kâr / Zarar	-	-	(155,444)	(35,159)	3,020	1,563
Riskten Korunma Amaçlı İşlemler						
Dönem Başı	-	-	480,718	830,956	-	-
Dönem Sonu	-	-	642,633	480,718	-	-
Toplam Kâr / Zarar	-	-	11,628	24,388	-	-

d) 31 Aralık 2014 tarihi itibarıyla Grup'un Yönetim Kurulu ve Genel Müdür Yardımcılarına ödenen ücret ve ikramiye toplam tutarı 39,386 TL (31 Aralık 2013: 34,710 TL)'dir.

TÜRK EKONOMİ BANKASI ANONİM ŞİRKETİ
1 OCAK – 31 ARALIK 2014 HESAP DÖNEMİNE AİT
KONSOLİDE FİNANSAL TABLOLARA İLİŞKİN AÇIKLAMA VE DİPNOTLAR
(Tutarlar aksi belirtilmedikçe Bin Türk Lirası (TL) olarak ifade edilmiştir.)

VIII. Ana Ortaklık Bankanın Yurt İçi, Yurtdışı, Kıyı Bankacılığı Bölgelerindeki Şube ve İştirakler İle Yurtdışı Temsilciliklerine İlişkin Açıklamalar

1. Ana Ortaklık Bankanın Yurtiçi, Yurtdışı, Kıyı Bankacılığı Bölgelerindeki Şube veya İştirakler ile Yurtdışı Temsilciliklerine İlişkin Olarak Açıklanması Gereken Hususlar:

	Sayı	Çalışan Sayısı			
Yurtiçi şube	546	10,077			
				<u>Bulunduğu Ülke</u>	
Yurtdışı temsilcilikler	-	-			
				<u>Aktif Toplamı</u>	<u>Yasal Sermaye</u>
Yurtdışı şube	4	62	Kıbrıs	520,623	20,000
Kıyı Bnk. Blg. Şubeler	1	3	Bahreyn	424,931	-

2. Ana Ortaklık Bankanın Yurtiçinde Ve Yurtdışında Şube Veya Temsilcilik Açması, Kapatması, Organizasyonunu Önemli Ölçüde Değiştirmesi Durumunda Konuya İlişkin Açıklama:

Ana Ortaklık Banka 2014 yılı içerisinde 11 adet şube açmış, 4 adet şubesini ise kapatmıştır. Ana Ortaklık Banka'nın 21 Ekim 2014 tarih ve 5132/147 sayılı Yönetim Kurulu Kararı ile Bahreyn'de Ticaret Sicili'ne 50046-1 sayı ile kayıtlı bulunan Bahreyn Şubesi'nin kapatılmasına ve bu amaçla kapanış işlemlerine başlanmasına karar verilmiştir.

IX. Bilanço sonrası hususlara ilişkin açıklamalar:

Yoktur.

ALTINCI BÖLÜM

DİĞER AÇIKLAMALAR

I. Ana Ortaklık Banka'nın Faaliyetlerine İlişkin Diğer Açıklamalar

Yoktur.

YEDİNCİ BÖLÜM

BAĞIMSIZ DENETİM RAPORU

I. Bağımsız Denetim Raporuna İlişkin Olarak Açıklanması Gereken Hususlar

Grup'un kamuya açıklanan konsolide finansal tablo ve dipnotları Başaran Nas Bağımsız Denetim ve Serbest Muhasebeci Mali Müşavirlik A.Ş. tarafından bağımsız denetime tabi tutulmuş olup, 5 Şubat 2015 tarihli bağımsız denetim raporu konsolide finansal tabloların önünde sunulmuştur.

II. Bağımsız Denetçi Tarafından Hazırlanan Açıklama ve Dipnotlar

Yoktur.

ŞUBELER

ŞUBE ADI	ŞUBE ADRESİ	İLÇE ADI	İL ADI	TELEFON NO
Ankara Şubesi	Kazım Özalp Mahallesi, Reşit Galip Caddesi, No:87	ÇANKAYA	ANKARA	+ 90 850 204 00 06
İstanbul Kurumsal Şubesi	Gayrettepe Mahallesi Yener Sokak No:1 Kat:1/A Beşiktaş 34349 İstanbul	BEŞİKTAŞ	İSTANBUL	+ 90 850 204 00 12
Osmanbey Şubesi	Cumhuriyet Mah. Halaskargazi Cad. No: 245 - 251	ŞİŞLİ	İSTANBUL	+ 90 850 204 00 13
Bakırköy Şubesi	Cevizlik Mah, İstanbul Cad, No:24	BAKIRKÖY	İSTANBUL	+ 90 850 204 00 14
Suadiye Şubesi	Bağdat Cad. German Apt. 456 Suadiye	KADIKÖY	İSTANBUL	+ 90 850 204 00 15
Etiler Şubesi	Nispetiye Cad. Dilhayat Sok. No:8 Bodrum Kat Etiler Beşiktaş 34337 İstanbul	BEŞİKTAŞ	İSTANBUL	+ 90 850 204 00 16
Bursa Şubesi	Doğanbey Mahallesi, Fevzi Çakmak Caddesi, No:52/B Osmangazi BURSA	OSMANGAZI	BURSA	+ 90 850 204 00 17
Kozyatağı Kurumsal Şubesi	Değirmen Sokak Nida Kule No:18 Kat:3 Kozyatağı Kadıköy 34710 İstanbul	KADIKÖY	İSTANBUL	+ 90 850 204 00 18
Denizli Şubesi	Saraylar Mahallesi İzmir Bulvarı No:57 Merkez 20100 Denizli	MERKEZ	DENİZLİ	+ 90 850 204 00 19
İzmit Şubesi	Körfez Mahallesi, Ankara Karayolu, No:123/3	MERKEZ (İZMİT)	KOCAELİ	+ 90 850 204 00 20
Bayrampaşa Şubesi	Yenidoğan Mah. Abdi İpekçi Cad. No:47	BAYRAMPAŞA	İSTANBUL	+ 90 850 204 00 22
Kayseri Şubesi	Cumhuriyet Mah. Millet Cad. Belediye İş Merkezi 65/66	MERKEZ	KAYSERİ	+ 90 850 204 00 23
Antalya Şubesi	Etiler Mahallesi Adnan Menderes Bulvarı Birlik Apartmanı No:53/A-B Muratpaşa 07010 ANTALYA	MURATPAŞA	ANTALYA	+ 90 850 204 00 25
Adana Şubesi	Turhan Cemal Beriker Bulvarı Güleç İşhanı No:24 Seyhan 01120 ADANA	SEYHAN	ADANA	+ 90 850 204 00 26
Gaziantep Şubesi	İncili Pınar Mah. Muammer Aksoy Bulvarı Dünya İş Merkezi 34/2	ŞEHİTKAMİL	GAZİANTEP	+ 90 850 204 00 28
Eminönü Şubesi	Hobyar Mahallesi Arpacılar Caddesi No:12 Fatih 34112 İstanbul	FATİH	İSTANBUL	+ 90 850 204 00 29
Konya Şubesi	Musalla Bağları Mahallesi Ahmet Hilmi Nalçacı Caddesi Cengizhan No:130/1 Selçuklu 42060 Konya	SELÇUKLU	KONYA	+ 90 850 204 00 30
Kahramanmaraş Şubesi	Hayrullah Mahallesi Kıbrıs Meydanı 33011. Sokak No:2 Merkez 46040 Kahramanmaraş	MERKEZ	KAHRAMANMAR AŞ	+ 90 850 204 00 31
Merter Şubesi	Osmaniye Mahallesi, Keresteciler Sitesi, Fatih Caddesi, No:21	GÜNGÖREN	İSTANBUL	+ 90 850 204 00 32
Ulus Ankara Şubesi	Necatibey Mahallesi, Anafartalar Caddesi, No:33, Ulus	ALTINDAĞ	ANKARA	+ 90 850 204 00 34
Gebze Şubesi	Hacı Halil Mah.Zübeyde Hanım Cad. No:33/B	GEBZE	KOCAELİ	+ 90 850 204 00 35

Pendik E-5 Şubesi	Çınardere Mahallesi, E5 Yanyolu Caddesi, No:85	PENDİK	İSTANBUL	+ 90 850 204 00 37
Mersin Şubesi	İsmet İnönü Bulvarı No : 102	MERKEZ (MERSİN)	MERSİN	+ 90 850 204 00 38
Güneşli Şubesi	Evren Mah. Koçman Cad. No:36/B Bağcılar 34212 İstanbul	BAĞCILAR	İSTANBUL	+ 90 850 204 00 39
İzmir Şubesi	Cumhuriyet Bulvarı 109-A	KONAK	İZMİR	+ 90 850 204 0040
Eskişehir Şubesi	İki Eylül Cad. Başan Sokak No:2	MERKEZ	ESKİŞEHİR	+ 90 850 204 00 41
Kalamış Şubesi	Faruk Ayanoglu Cad.Barış Apt. 19/1-2 Fenerbahçe	KADIKÖY	İSTANBUL	+ 90 850 204 00 42
Ümraniye Şubesi	Alemdağ Cad. 194/2	ÜMRANİYE	İSTANBUL	+ 90 850 204 00 43
Maçka Şubesi	Mim Kemal Öke Cad. 23/1 Nişantaşı	ŞİŞLİ	İSTANBUL	+ 90 850 204 00 45
Beylikdüzü Şubesi	Açelya Caddesi, No:1/8-B Yakuplu	BÜYÜKÇEKMECE	İSTANBUL	+ 90 850 204 00 47
Bebek Şubesi	Cevdet Paşa Caddesi, No:55 Bebek	BEŞİKTAŞ	İSTANBUL	+ 90 850 204 00 48
4. Levent Şubesi	Emniyet Evleri Mahallesi Eski Büyükdere Caddesi No:11/A Kağıthane 34415	KAĞITHANE	İSTANBUL	+ 90 850 204 00 49
Pınarbaşı Şubesi	Ümit Mah., Kemalpaşa Caddesi, No: 19/B Bornova İzmir	BORNOVA	İZMİR	+90 850 204 00 50
Kemalpaşa Şubesi	Atatürk Mahallesi, İzmir Caddesi, No:89 Kemalpaşa OSB Kemalpaşa 35177 İZMİR	KEMALPAŞA	İZMİR	+ 90 850 204 00 51
Karabağlar Şubesi	Aşık Veysel Mahallesi Yeşillik Caddesi No: 437-441/B Karabağlar 35110 İZMİR	KARABAĞLAR	İZMİR	+ 90 850 204 00 53
Yeşilköy Şubesi	İstasyon Caddesi Orhan Gazi Sok. No:1 Zemin Kat Kısım A Yeşilköy	BAKIRKÖY	İSTANBUL	+ 90 850 204 00 54
Trakya Kurumsal Şubesi	Nur Yıldız Plaza Evren Mahallesi Gülbahar Caddesi No:7A Kat:5 Güneşli/Bağcılar 34212 İstanbul	BAĞCILAR	İSTANBUL	+ 90 850 204 00 55
Kozyatağı Şubesi	Atatürk Cad. Akdeniz Sitesi, A1 Blok, 1-2-3 Sahrayıcedit, Erenköy	KADIKÖY	İSTANBUL	+ 90 850 204 00 56
Orta Anadolu Kurumsal Şubesi	Kavaklıdere Mahallesi Atatürk Bulvarı No:154	ÇANKAYA	ANKARA	+ 90 850 204 00 57
Marmara Kurumsal Şubesi	Doğanbey Mah. Doğanbey Sokak No:3 Kat:3 A Kısım Osmangazi 16220 BURSA	OSMANGAZİ	BURSA	+ 90 850 204 00 58
Gazipaşa Bulvarı Şubesi	Gazipaşa Bulvarı Karadayı Apt. No :20 / 12	SEYHAN	ADANA	+ 90 850 204 00 592
İkitelli Şubesi	İkitelli Organize Sanayi Bölgesi Atatürk Bulvarı, No: 107/8 İkitelli	KÜÇÜKÇEKMECE	İSTANBUL	+ 90 850 204 00 60
İmes Sanayi Sitesi Şubesi	İmes Sanayi Sitesi C Blok 301/3 Yukarı Dudullu	ÜMRANİYE	İSTANBUL	+ 90 850 204 00 61

Mecidiyeköy Şubesi	Büyükdere Cad. 103/1 Mecidiyeköy	ŞİŞLİ	İSTANBUL	+ 90 850 204 00 64
Bursa Serbest Bölge Şubesi	Bursa Serbest Bölgesi Hisar Mevkii, Liman Yolu B1 A	GEMLİK	BURSA	+ 90 850 204 00 65
Çarşı İzmir Şubesi	1203/1 Sokak, No: 7 Yenişehir, Konak İzmir	KONAK	İZMİR	+ 90 850 204 00 66
A.O.S.B. İzmir Şubesi	M. Kemal Atatürk Bulvarı No:42 / 19 Çiğli 35620 İzmir	ÇİĞLİ	İZMİR	+ 90 850 204 00 67
Ege Kurumsal Şubesi	Cumhuriyet Bulvarı 66 Kat:2	KONAK	İZMİR	+ 90 850 204 00 68
Gündoğdu Şubesi	Plevne Bulvarı, No:1/A Alsancak	KONAK	İZMİR	+ 90 850 204 00 69
Özel Bankacılık Merkezi Şubesi	Nispetiye Cad. Dilhayat Sok. No:8 Zemin Kat Etiler	BEŞİKTAŞ	İSTANBUL	+ 90 850 204 00 70
Aksaray İstanbul Şubesi	Millet Cad. No.3/1 Aksaray	FATİH	İSTANBUL	+ 90 850 204 00 72
Antakya Şubesi	Yavuz Selim Cad. 5. Mıntıka Zühtüye Ökten Çarşısı No:1-2 Antakya Merkez 31100 Hatay	Merkez	HATAY	+ 90 850 204 00 73
Avcılar Şubesi	Esenyurt Yolu Orhangazi Cad. No:68	AVCILAR	İSTANBUL	+ 90 850 204 00 74
Aydın Şubesi	Kurtuluş Mah. Adnan Menderes Bulvarı 40/B-C	MERKEZ	AYDIN	+ 90 850 204 00 75
Bahçeşehir Şubesi	Bahçeşehir 2. Kısım Mahallesi Süzer Bulvarı No:13 Başakşehir 34488 İstanbul	BAŞAKŞEHİR	İSTANBUL	+ 90 850 204 00 76
Balıkesir Şubesi	Hisariçi Mahallesi Örücüler Caddesi No:14/C Merkez 10100 BALIKESİR	MERKEZ	BALIKESİR	+ 90 850 204 00 77
Beşiktaş Şubesi	Ortabahçe Cad.No :2	BEŞİKTAŞ	İSTANBUL	+ 90 850 204 00 78
Beşyüzevler Şubesi	Eski Edirne Asfaltı Küçükköy Mah. Poligon Sok. 224	GAZİOSMANP AŞA	İSTANBUL	+ 90 850 204 00 79
İskenderun Şubesi	Çay Mahallesi, Atatürk Bulvarı, No:25/1-2	İSKENDERUN	HATAY	+ 90 850 204 00 85
Girne Bulvarı Şubesi	Girne Bulvarı No:140 Karşıyaka 35580 İZMİR	KARŞIYAKA	İZMİR	+ 90 850 204 00 86
Altıyol Şubesi	Söğütlüçeşme Caddesi No:124/126 A	KADIKÖY	İSTANBUL	+ 90 850 204 00 87
Karadeniz Ereğli Şubesi	Orhanlar Mah.Arifağa, Yalı Cad. No:36 Ereğli	EREĞLİ	ZONGULDAK	+ 90 850 204 00 88
Malatya Şubesi	Niyazi Mahallesi Çevre Yolu Sokak (Buhara Bulvarı) Caddesi No:195 Merkez 44100	MERKEZ	MALATYA	+ 90 850 204 00 89
Samsun Şubesi	Kale Mahallesi Kaptanağa Sok. No: 4/B İlkadım 55030 Samsun	MERKEZ	SAMSUN	+ 90 850 204 00 90
Trabzon Şubesi	Kemer kaya Mah. Kahramanmaraş Cad. No:35	MERKEZ	TRABZON	+ 90 850 204 00 91

Uşak Şubesi	İslicce Mah. İsmetpaşa Cad. No:67/B Merkez 64100 UŞAK	MERKEZ	UŞAK	+ 90 850 204 00 92
Zeytinburnu Şubesi	Prof. Muammer Aksoy Cad. No:85	ZEYTİNBURNU	İSTANBUL	+ 90 850 204 00 93
Altunizade Şubesi	Kısıklı Cad. No:19 Altunizade	ÜSKÜDAR	İSTANBUL	+ 90 850 204 00 95
Davutpaşa Şubesi	Maltepe Mah. Davutpaşa Cad. No:101 DK:230-231-232-352 Topkapı Zeytinburnu 34010 İstanbul	ZEYTİNBURNU	İSTANBUL	+ 90 850 204 00 96
Şehitkamil Gaziantep Şubesi	Ali Fuat Cebesoy Bulvarı No:54/B	ŞEHİTKAMİL	GAZİANTEP	+ 90 850 204 00 97
Bayramyeri Şubesi	Enver Paşa Caddesi, No:26	MERKEZ	DENİZLİ	+ 90 850 204 00 98
Bahreyn Şubesi	Al Rossais Tower 5th Floor No:53 Diplomatic Area, Manama		KINGDOM OF BAHRAIN	973 17 54 00 70
Bornova Şubesi	Mustafa Kemal Cad. 132/1	BORNOVA	İZMİR	+ 90 850 204 01 00
Gaziosmanpaşa Ankara Şubesi	Uğur Mumcu Cad. 76/A Gaziosmanpaşa	ÇANKAYA	ANKARA	+ 90 850 204 01 01
Marmaris Şubesi	Tepe Mahallesi Ulusal Egemenlik Caddesi No:24 Marmaris 48700 MUĞLA	MARMARİS	MUĞLA	+ 90 850 204 01 02
Nilüfer Şubesi	İhsaniye Mah.İzmir Yolu Caddesi No 122 Nilüfer 7	NİLÜFER	BURSA	+ 90 850 204 01 03
Taksim Şubesi	Şehit Muhtar Cad 17/A Taksim	BEYOĞLU	İSTANBUL	+ 90 850 204 01 04
Meşrutiyet Caddesi Şubesi	Meşrutiyet Mahallesi, Meşrutiyet Caddesi No:11 B	ÇANKAYA	ANKARA	+ 90 850 204 01 05
Bodrum Şubesi	Türk Kuyusu Mahallesi, Kıbrıs Şehitleri Caddesi, No:65/A-65/B	BODRUM	MUĞLA	+ 90 850 204 01 06
Manavgat Şubesi	Eski Hisar Mahallesi Demokrasi Bulvarı Öğrekcı Plaza No: 73/Z02-Z03 Manavgat 07600 Antalya	MANAVGAT	ANTALYA	+ 90 850 204 01 07
Alanya Şubesi	Saray Mahallesi Sugözü Caddesi No:19 Alanya 07400 ANTALYA	ALANYA	ANTALYA	+ 90 850 204 01 08
Çorlu Şubesi	Kazimiye Mahallesi, Salih Omurtak Caddesi, No:22/B	ÇORLU	TEKİRDAĞ	+ 90 850 204 01 09
Caddebostan Şubesi	Bağdat Cad. No: 273 Göztepe	KADIKÖY	İSTANBUL	+ 90 850 204 01 10
Kazasker Şubesi	Şemsettin Günaltay Cad. No:109/A Erenköy	KADIKÖY	İSTANBUL	+ 90 850 204 01 11
Levent Çarşı Şubesi	Çarşı Caddesi No:22 1.Levent	BEŞİKTAŞ	İSTANBUL	+ 90 850 204 01 12
Adapazarı Şubesi	Tıgçılar Mahallesi, Atatürk Bulvarı, No:27	MERKEZ	SAKARYA	+ 90 850 204 01 13
Manisa Şubesi	1.Anafartalar Mahallesi Mustafa Kemal Paşa Caddesi No:40/A Merkez 45020 MANİSA	MERKEZ	MANİSA	+ 90 850 204 01 14

Lara Şubesi	Yeşilbahçe Mah. Metin Kasapoğlu Cad. Armada Apt. 44/4-5-6	MERKEZ	ANTALYA	+ 90 850 204 01 15
Afyon Şubesi	Umurbey Mahallesi Cumhuriyet Meydanı No:7 Merkez 03100 AFYONKARAHİSAR	MERKEZ	AFYONKARAHİSAR	+ 90 850 204 01 16
Atatürk Caddesi Adana Şubesi	Kurtuluş Mahallesi Atatürk Caddesi Meryem Gizer Apartmanı No:63/A Seyhan 01130 Adana	SEYHAN	ADANA	+ 90 850 204 01 17
Büsan Sanayi Sitesi Şubesi	Fevzi Çakmak Mah. KOSGEB Caddesi No:1/1 Karatay 42050 Konya	KARATAY	KONYA	+ 90 850 204 01 18
Hadımköy Şubesi	Akçaburgaz 5.Bölge San 1 Bulvarı 109 Hadımköy	BÜYÜKÇEKMECE	İSTANBUL	+ 90 850 204 01 19
Beşevler Sanayi Şubesi	Üçevler Mah Nilüfer Cad 4	NİLÜFER	BURSA	+ 90 850 204 01 20
Maltepe İstanbul Şubesi	Bağlarbaşı Mahallesi, Bağdat Caddesi, No:477	MALTEPE	İSTANBUL	+ 90 850 204 01 21
Sefaköy Şubesi	Fevzi Çakmak Mah. Ahmet Kocabıyık Sk. 10 Sefaköy	KÜÇÜKÇEKMECE	İSTANBUL	+ 90 850 204 01 22
Beyazıt Şubesi	Mimar Hayrettin Mahallesi Yeniçeriler Caddesi No:31 K:1 Eminönü Fatih 34126 İSTANBUL	FATİH	İSTANBUL	+ 90 850 204 01 23
Ostim Şubesi	Ostim Sanayi Sitesi 100.Yıl Bulvarı No:9	YENİMAHALLE	ANKARA	+ 90 850 204 01 23
Ortaklar Caddesi Şubesi	Büyükdere Cad. 60/A Mecidiyeköy	ŞİŞLİ	İSTANBUL	+ 90 850 204 01 25
Güneşli Tahsilat Veznesi Şubesi	Yalçın Koreş Cad. No:20 Yenibosna	BAĞCILAR	İSTANBUL	+ 90 212 515 52 46
Perpa Şubesi	Okmeydanı Mah.Perpa Ticaret Merkezi A Blok 922 Kat:7/8/9	ŞİŞLİ	İSTANBUL	+ 90 850 204 01 27
Diyarbakır Şubesi	Peyas Mahallesi, Urfa Caddesi, Azizoğlu Sitesi, A Blok, Zemin Kat, No:98/32	MERKEZ	DIYARBAKIR	+ 90 850 204 01 28
Maslak Şubesi	Reşitpaşa Mahallesi Eski Büyükdere Caddesi No:14/A Sarıyer 34468 İSTANBUL	SARIYER	İSTANBUL	+ 90 850 204 01 29
Ortaköy Şubesi	Yıldız Mahallesi, Çırağan Caddesi, No:97 Ortaköy	BEŞİKTAŞ	İSTANBUL	+ 90 850 204 01 30
Pendik Şubesi	Batı Mah. Ankara Cad. No:102	PENDİK	İSTANBUL	+ 90 850 204 01 31
Üsküdar Şubesi	Aziz Mahmut Hüdayi Mah. Hakimiyeti Milliye Cad. No: 50 Kat : 1 Üsküdar 34672 İstanbul	ÜSKÜDAR	İSTANBUL	+ 90 850 204 01 32
Fethiye Şubesi	Cumhuriyet Mahallesi, Çarşı Caddesi, No:25 Fethiye 48300 MUĞLA	FETHİYE	MUĞLA	+ 90 850 204 01 33
Çiftelhavuzlar Şubesi	Bağdat Cad. Aziz Kaya İş Merkezi No: 193/A Zemin Kat A Kısım Çiftelhavuzlar Kadıköy 34730 İstanbul	KADIKÖY	İSTANBUL	+ 90 850 204 01 34
Şanlıurfa Şubesi	Atatürk Bulvarı Numune Pasajı No:16/2-3	MERKEZ	ŞANLIURFA	+ 90 850 204 01 35
Necatibey Şubesi	Namık Kemal Mah.Necatibey Cad. No : 23/A Kızılay	ÇANKAYA	ANKARA	+ 90 850 204 01 36
Kadıköy Rihtim Şubesi	Caferağa Mah. Damga Sok. No:9/2	KADIKÖY	İSTANBUL	+ 90 850 204 01 37

Kızılay Şubesi	Gazi Mustafa Kemal Bulvarı No:7/A Kızılay	KIZILAY	ANKARA	+ 90 850 204 01 38
Karaköy Şubesi	Müeyyetzade Mah.Kemeraltı Cad. No:1/3 Zemin Kat Şefkat İş Hanı 34425 Karaköy Beyoğlu İSTANBUL	BEYOĞLU	İSTANBUL	+ 90 850 204 01 39
Kartal Çarşı Şubesi	Ankara Cad. Şimşek Han No: 82 Zemin Kat	KARTAL	İSTANBUL	+ 90 850 204 01 40
Siteler Şubesi	Siteler Mah. Sırma Sok. No:1 Siteler	ALTINDAĞ	ANKARA	+ 90 850 204 01 41
Bolu Şubesi	Aktaş Mah.İzzet Baysal Cad. No:114	MERKEZ	BOLU	+ 90 850 204 01 42
Çekmeköy Şubesi	Madenler Mahallesi Serencebey Cad. No:58A Ümraniye 34776 İstanbul	ÜMRANİYE	İSTANBUL	+ 90 850 204 01 43
Çorum Şubesi	Çepni Mah. İnönü Cad. No:4	MERKEZ	ÇORUM	+ 90 850 204 01 44
Körfez Kurumsal Şubesi	Gebze Organize Sanayi Bölgesi, Bankalar ve Çarşı Merkezi, 1600 Sokak, No:1601-7	GEBZE	KOCAELİ	+ 90 850 204 01 45
Göztepe İstanbul Şubesi	Göztepe Mahallesi Tütüncü Mehmet Efendi Caddesi No:93/A Göztepe Kadıköy 34730 İSTANBUL	KADIKÖY	İSTANBUL	+ 90 850 204 01 46
Tahtakale Şubesi	Tahtakale Mah. Tahtakale Cad. No:55 Fatih 34116 İstanbul	FATİH	İSTANBUL	+ 90 850 204 01 47
Erzurum Şubesi	Gez Mah.Orhan Şerifsoy Cad. Merkez Bankası Karşısı	MERKEZ	ERZURUM	+ 90 850 204 01 48
Üçkapılar Şubesi	Balbey Mah. Şht. Bnb. Cengiz Toytunç Cad. No:52 Muratpaşa 07040 ANTALYA	MURATPAŞA	ANTALYA	+ 90 850 204 01 49
Balgat Şubesi	Ceyhun Atıf Kansu Cad. No:80 Balgat	ÇANKAYA	ANKARA	+ 90 850 204 01 50
Heykel Şubesi	Bursa Selçuk Hatun Mah. Ressam Şefik Bursalı Cad. No:5 Heykel	OSMANGAZİ	BURSA	+ 90 850 204 01 51
İçerenköy Şubesi	İçerenköy Mah. Çayır Cad. No:9B Ataşehir 34756 İstanbul	ATAŞEHİR	İSTANBUL	+ 90 850 204 01 52
Fatsa Şubesi	Mustafa Kemal Paşa Mahallesi Reşadiye Cad. No:14/A Fatsa 52400 ORDU	FATSA	ORDU	+ 90 850 204 01 53
Didim Şubesi	Atatürk Bulvarı, No:113/A	DİDİM	AYDIN	+ 90 850 204 01 54
Kavacık Şubesi	Çubuklu Mahallesi, Orhan Veli Kanık Caddesi No:81/B,	BEYKOZ	İSTANBUL	+ 90 850 204 01 55
Yüreğir Şubesi	Cumhuriyet Mah.770 Sok.No:11/A	YÜREĞİR	ADANA	+ 90 850 204 01 56
Çağlayan Şubesi	Hürriyet Mahallesi Vatan Caddesi No:6A Çağlayan Kağıthane 34403 İstanbul	KAĞITHANE	İSTANBUL	+ 90 850 204 01 57
Çarşamba Şubesi	Dr.Tevfik Türker Caddesi No:13	ÇARŞAMBA	SAMSUN	+ 90 850 204 01 58
Ataköy Şubesi	Ataköy 5.Kısım Güney Çarşısı No:4 Ataköy	BAKIRKÖY	İSTANBUL	+ 90 850 204 01 59

İzmir Göztepe Şubesi	Göztepe Mahallesi Mithatpaşa Caddesi Bulvar Apt. No:996 Konak 35290 İzmir	KONAK	İZMİR	+90 850 204 01 60
Elazığ Şubesi	Hürriyet Cad. Mehmet Arslan İş Merkezi No:35/A	MERKEZ	ELAZIĞ	+ 90 850 204 01 61
Gazlıca Şubesi	Hacı İlyas Mah. Celal Bayar Cad. Cüneyt Apt. No:35/11	OSMANGAZİ	BURSA	+ 90 850 204 01 62
Yıldız Şubesi	Turan Güneş Bulvarı No:17	ÇANKAYA	ANKARA	+ 90 850 204 01 63
Barkal Şubesi	Şakirpaşa Mahallesi Turhan Cemal Beriker Blv. No:249/A Seyhan 01100 Adana	SEYHAN	ADANA	+ 90 850 204 01 64
Garajlar Şubesi	Bahar Mah. Ulubatlı Hasan Bulvarı 61/E	OSMANGAZİ	BURSA	+ 90 850 204 01 65
Niğde Şubesi	Yenice Mah.Bankalar Cad.No:15	MERKEZ	NİĞDE	+ 90 850 204 01 66
İvedik Şubesi	İvedik Organize Sanayi Sit. Melih Gökçek Bulvarı Halk Yapı Koop.No :17/22 Ostim	YENİMAHALLE	ANKARA	+ 90 850 204 01 67
Fethiye İnönü Bulvarı Şubesi	Taşyaka Mahallesi İnönü Bulvarı No:82/A Fethiye 48300 Muğla	FETHİYE	MUĞLA	+ 90 850 204 01 68
Bodrum Çarşı Şubesi	Çarşı Mahallesi 4. Sokak No:11 Bodrum 48400 MUĞLA	BODRUM	MUĞLA	+ 90 850 204 01 69
Kayseri Sanayi Şubesi	Anbar Mahallesi 14. Cadde No:20 Zemin Kat	MELİKGAZİ	KAYSERİ	+ 90 850 204 01 70
Konyaaltı Şubesi	Konyaaltı Cad. Sıtkı Göksoy Apt. No:40/5	MERKEZ	ANTALYA	+ 90 850 204 01 72
Alanya Mahmutlar Şubesi	Yeni Mahalle Barbaros Cad. No:98-A2 Blok A ve 98-A2 Blok B Mahmutlar	ALANYA	ANTALYA	+ 90 850 204 01 73
Kemer Şubesi	Yeni Mahalle Dörtöyl Bulvarı No:25/B	KEMER	ANTALYA	+ 90 850 204 01 74
Gatem Şubesi	Sanayi Mahallesi Erdoğan Ergönül Caddesi No:7 27110 Şehitkamil/Gaziantep	ŞEHİTKAMİL	GAZİANTEP	+ 90 850 204 01 75
Bağcılar Şubesi	İstanbul Cad. No:12/B	BAĞCILAR	İSTANBUL	+ 90 850 204 01 76
Akçaabat Şubesi	Orta Mahallesi, İnönü Caddesi No:119 -119 A	AKÇAABAT	TRABZON	+ 90 850 204 01 77
Topçular Şubesi	Rami Kışla Cad.Koçbay İş Merkezi No:25/B 7-8 Topçular	EYÜP	İSTANBUL	+ 90 850 204 01 78
Des Sanayi Şubesi	Dudullu Organize Sanayi Bölgesi DES Sanayi Sitesi 1.Cadde No: 3/4 Ümraniye 34775 İstanbul	ÜMRANİYE	İSTANBUL	+ 90 850 204 01 79
Mega Center Şubesi	Kocatepe Mah. Yemiş Meydanı Sok. No: 1/76 Zemin Kat Bayrampaşa 34045 İSTANBUL	BAYRAMPAŞA	İSTANBUL	+ 90 850 204 01 80
Samsun Sanayi Şubesi	Yeni Mahalle Sanayi Sitesi 28.Cadde No:19	MERKEZ	SAMSUN	+ 90 850 204 01 81
Ordu Şubesi	Şarkiyeh Mah. Süleyman Felek Cad.No:93 / C Zemin Kat	MERKEZ	ORDU	+ 90 850 204 01 82

Acıbadem Şubesi	Acıbadem Caddesi, No:164/4	ÜSKÜDAR	İSTANBUL	+ 90 850 204 01 83
Teksan Şubesi	Teksan Sanayi Sitesi Ankara Karayolu 10.Km. İdari Bina	MERKEZ	ESKİŞEHİR	+ 90 850 204 01 84
Çanakkale Şubesi	Kemalpaşa Mah.Çarşı Cad. No:113	MERKEZ	ÇANAKKALE	+ 90 850 204 01 85
Gaziosmanpaşa İstanbul Şubesi	Merkez Mahallesi Eyüp Yolu No:4 Gaziosmanpaşa 34245 İSTANBUL	GAZİOSMANPAŞA	İSTANBUL	+ 90 850 204 01 86
Kurtköy Şubesi	Şeyhli Mahallesi Ankara Caddesi No:217 A Pendik 34890 İSTANBUL	PENDİK	İSTANBUL	+ 90 850 204 01 87
Çallı Şubesi	Cumhuriyet Mahallesi 662 Sokak No:4 Muratpaşa 07010 Antalya	MURATPAŞA	ANTALYA	+ 90 850 204 01 88
Büyüçekmece Şubesi	Dizdarıye Mahallesi Atatürk Caddesi No: 43 Zemin Kat	BÜYÜKÇEKMECE	İSTANBUL	+ 90 850 204 01 89
Edremit Şubesi	Cumhuriyet Meydanı Cumhuriyet Plaza No:1/C Zemin Kat Edremit 10300 BALIKESİR	EDREMİT	BALIKESİR	+ 90 850 204 01 90
Sincan Şubesi	Atatürk Mahallesi, Ankara Caddesi, No: 44/A	SİNCAN	ANKARA	+ 90 850 204 01 91
Salihli Şubesi	Atatürk Mahallesi Belediye Caddesi No:93-95	SALİHLİ	MANİSA	+ 90 850 204 01 92
Gemlik Şubesi	Hamidiye Mahallesi, İstiklal Caddesi, No: 31	GEMLİK	BURSA	+ 90 850 204 01 93
Sultanbeyli Şubesi	Mehmet Akif Mahallesi Fatih Bulvarı No:244/B Sultanbeyli 34920 İSTANBUL	SULTANBEYLİ	İSTANBUL	+ 90 850 204 01 94
Rize Şubesi	Yeniköy Mah.Tevfik İleri Cad. No : 18	MERKEZ	RİZE	+ 90 850 204 01 95
Suburcu Şubesi	Çukur Mahallesi Suburcu Caddesi No: 11/A Şahinbey 27400 Gaziantep	ŞAHİNBEY	GAZİANTEP	+ 90 850 204 01 96
İstoç Şubesi	Mahmutbey Mahallesi 17. Yol Sokak No: 132/A İSTOÇ Bağcılar 34218 İSTANBUL	BAĞCILAR	İSTANBUL	+ 90 850 204 01 97
Samsun Çiftlik Şubesi	19 Mayıs Mahallesi İstiklal Caddesi No:57 İlkadım 55030 SAMSUN	İLKADIM	SAMSUN	+ 90 850 204 01 98
Çınar Şubesi	15 Mayıs Mahallesi Gazi Mustafa Kemal Bulvarı No:145/B Merkez 20150 Denizli	MERKEZ	DENİZLİ	+ 90 850 204 01 99
İzmir Çankaya Şubesi	Fevzipaşa Bulvarı No:59 / A-B Çankaya	KONAK	İZMİR	+ 90 850 204 02 00
Sarıyer Şubesi	Sarıyer Merkez Mahallesi, Yeni Mahalle Cad. No:19	SARIYER	İSTANBUL	+ 90 850 204 02 01
Florya Şubesi	Şenlik Mah. Florya Asfaltı No:86 Zemin Kat Kısım A Florya Bakırköy 34153 İstanbul	BAKIRKÖY	İSTANBUL	+ 90 850 204 02 02
Manisa Sanayi Şubesi	75.Yıl Mah.Bahri Sarıtepe Cad. No : 73	MERKEZ	MANİSA	+ 90 850 204 02 03
Akdeniz Sanayi Şubesi	Şafak Mah. 5009 Sokak Akdeniz Sanayi Sitesi 36. Blok No:114 Kepez 07224 Antalya	KEPEZ	ANTALYA	+ 90 850 204 02 04

Lüleburgaz Şubesi	Kocasinan Mahallesi İstanbul Caddesi No: 12/ Z01 Lüleburgaz 39750 KIRKLARELİ	LÜLEBURGAZ	KIRKLARELİ	+ 90 850 204 02 05
Saydam Caddesi Şubesi	Sucuzade Mah.Saydam Cad.No:42	SEYHAN	ADANA	+ 90 850 204 02 06
İncirli Şubesi	İncirli Cad.77/B	BAKIRKÖY	İSTANBUL	+ 90 850 204 02 07
İzmir 1. Sanayi Şubesi	Mersinli Mahallesi, 2822 Sokak No: 63 Konak 35170 İZMİR	KONAK	İZMİR	+ 90 850 204 02 08
Kurtuluş Şubesi	Feriköy Mahallesi, Kurtuluş Caddesi, No:126A	ŞİŞLİ	İSTANBUL	+ 90 850 204 02 09
Laleli Şubesi	Mesihpaşa Cad.No:62 Kat:1 Laleli	EMİNÖNÜ	İSTANBUL	+ 90 850 204 02 10
Aliğa Şubesi	İstiklal Cad.No:35/B	ALİĞA	İZMİR	+ 90 850 204 02 11
Bankalar Caddesi Şubesi	Bereketzade Mah.Bankalar Cad. No:28B	BEYOĞLU	İSTANBUL	+ 90 850 204 02 12
Edirne Şubesi	Hürriyet Meydanı No:147 Zemin Kat Merkez 22100 Edirne	MERKEZ	EDİRNE	+ 90 850 204 02 13
Gültepe Şubesi	Ortabayır Mahallesi Talatpaşa Caddesi No:82 C Gültepe Kağıthane 34410 İstanbul	KAĞITHANE	İSTANBUL	+ 90 850 204 02 14
Van Şubesi	Şerefiye Mahallesi Mareşal Fevzi Çakmak Caddesi No: 14/B Merkez 65040 Van	MERKEZ	VAN	+ 90 850 204 02 15
Balçova Şubesi	Onur Mah. Ata Cad. No:48/A Balçova 35330 İZMİR	BALÇOVA	İZMİR	+ 90 850 204 02 16
Gölcük Şubesi	Amiral Sağlam Caddesi No:12/B	GÖLCÜK	KOCAELİ	+ 90 850 204 02 17
Tuzla OSB Şubesi	Tuzla Mermerciler Organize Sanayi Bölgesi 5.Sokak No :2	TUZLA	İSTANBUL	+ 90 850 204 02 18
Valikonağı Şubesi	Teşvikiye Mahallesi, Valikonağı Caddesi, No:66	ŞİŞLİ	İSTANBUL	+ 90 850 204 02 19
İstanbul Ulus Şubesi	Adnan Saygun Cad.Konak Yüksel Apt.No:32/1 - 34/1 Ulus	BEŞİKTAŞ	İSTANBUL	+ 90 850 204 02 20
Demirciler Sitesi Şubesi	Merkezefendi Mah.Demirciler Sit. 3.Cad. No :36	ZEYTİNBURNU	İSTANBUL	+ 90 850 204 02 21
Avcılar Borusan Şubesi	Firuzköy Yolu, No:21, Borusan Oto	AVCILAR	İSTANBUL	+ 90 212 412 02 48
Tümsan Sanayi Sitesi Şubesi	İkitelli Organize Sanayi Bölgesi, Atatürk Bulvarı, Tümsan 1. Kısım Sanayi Sitesi, 3. Blok, No: 1-2 İkitelli	BAŞAKŞEHİR	İSTANBUL	+ 90 850 204 02 23
Tekirdağ Şubesi	Hükümet Caddesi, No:94	MERKEZ	TEKİRDAĞ	+ 90 850 204 02 24
Zafer Sanayi Şubesi	Demirkol Sok.No:2 Selçuklu	SELÇUKLU	KONYA	+ 90 850 204 02 25
Ümitköy Şubesi	Çay Yolu Mahallesi 8.Cadde No :45	ÇANKAYA	ANKARA	+ 90 850 204 02 26

Sakarya Caddesi Şubesi	Cumhuriye Mahallesi, Sakarya-1 Caddesi, No:37	MERKEZ	ESKİŞEHİR	+ 90 850 204 02 27
İmsan Şubesi	İkitelli Caddesi İmsan Küçük Sanayi Sitesi E - Blok No :10 İkitelli	KÜÇÜKÇEKMECE	İSTANBUL	+ 90 850 204 02 28
Menemen Şubesi	Mermerli Mahallesi Mithatpaşa Caddesi No:55 Menemen 35661 İZMİR	MENEMEN	İZMİR	+ 90 850 204 02 29
Gimat Şubesi	Mehmet Emin Erdoğan İş Merkezi Macun Mahallesi Bağdat Cad. No:93/25-26-27-28	YENİMAHALLE	ANKARA	+ 90 850 204 02 30
Bostanlı Şubesi	Bostanlı Mahallesi Cemal Gürsel Caddesi No: 526/B Karşıyaka 35590 İZMİR	KARŞIYAKA	İZMİR	+ 90 850 204 02 31
Maltepe Çarşı İstanbul Şubesi	Altayçeşme Mahallesi, Atatürk Caddesi No:41/604	MALTEPE	İSTANBUL	+ 90 850 204 02 32
Şirinevler Şubesi	Meriç Sokak Ünal İş Merkezi No:13/3 Zemin Kat Şirinevler Bahçelievler 34188 İSTANBUL	BAHÇELİEVLER	İSTANBUL	+ 90 850 204 02 33
Bahçelievler İstanbul Şubesi	İzzettin Çalışlar Caddesi, No:40	BAHÇELİEVLER	İSTANBUL	+ 90 850 204 02 34
Cihangir Şubesi	Kuloğlu Mahallesi, Sıraselviler Caddesi,No:158/A	BEYOĞLU	İSTANBUL	+ 90 850 204 02 35
Tuzla Şubesi	İçmeler Mahallesi, Erdem Sokak, No:21/A	TUZLA	İSTANBUL	+ 90 850 204 02 36
Tarsus Şubesi	Müftü Mahallesi, 0345 Sokak, No: 31	TARSUS	MERSİN	+ 90 850 204 02 37
Sivas Caddesi Şubesi	Sivas Caddesi, No: 60/C	MELİKGAZİ	KAYSERİ	+ 90 850 204 02 38
Şaşmaz Şubesi	Bahçekapı Mahallesi, 2488. Cadde. No:4-A	ETİMESGUT	ANKARA	+ 90 850 204 02 39
Aksaz Şubesi	Aksaz Deniz Üs Komutanlığı, Aksaz	MARMARİS	MUĞLA	+ 90 850 204 02 40
Avcılar Çarşı Şubesi	Merkez Mahallesi, Reşitpaşa Caddesi, No:41	AVCILAR	İSTANBUL	+ 90 850 204 02 41
Değirmendere Trabzon Şubesi	Devlet Karayolu Caddesi, No:103 Değirmendere	MERKEZ	TRABZON	+ 90 850 204 02 42
Isparta Şubesi	Pirimehmet Mahallesi, Süleyman Demirel Bulvarı, No:67/A	MERKEZ	ISPARTA	+ 90 850 204 02 43
Gebze E5 Şubesi	Osman Yılmaz Mahallesi, İstanbul Caddesi, No:74/A	GEBZE	KOCAELİ	+ 90 850 204 02 44
İnönü Caddesi Malatya Şubesi	Şıkşık Mahallesi İnönü Caddesi No:91/A	MERKEZ	MALATYA	+ 90 850 204 02 45
Sivas Şubesi	Atatürk Caddesi No:15	MERKEZ	SİVAS	+ 90 850 204 02 47
Çeşme Şubesi	İnkılap Mahallesi, İnkılap Caddesi, No:70	ÇEŞME	İZMİR	+ 90 850 204 02 48
Ödemiş Şubesi	Akıncılar Mahallesi, Gazi Caddesi, No: 32/1	ÖDEMiŞ	İZMİR	+ 90 850 204 02 49

Nizip Şubesi	Saha Mahallesi, Atatürk Caddesi, No:36/A	NİZİP	GAZİANTEP	+ 90 850 204 02 50
Yeniköy Şubesi	Yeniköy Mahallesi Köybaşı Caddesi No:51 Yeniköy Sarıyer 34464 İstanbul	SARIYER	İSTANBUL	+ 90 850 204 02 51
Etimesgut Şubesi	İstasyon Mahallesi İstasyon Caddesi Tüzün Sokak No:8/7	ETİMESGUT	ANKARA	+ 90 850 204 02 52
Tire Şubesi	Cumhuriyet Meydanı, No:05	TİRE	İZMİR	+ 90 850 204 02 53
Nuruosmaniye Şubesi	Nuruosmaniye Caddesi, No:46 Çağaloğlu	FATİH	İSTANBUL	+ 90 850 204 02 54
Mezitli Şubesi	Menderes Mahallesi, Gazi Mustafa Kemal Bulvarı, Doğaner İş Hanı, A Blok No:709/Aa Mezitli	MERKEZ	MERSİN	+ 90 850 204 03 45
Güllük Şubesi	Altındağ Mahallesi Güllük Caddesi No:99 Muratpaşa 07050 Antalya	MURATPAŞA	ANTALYA	+ 90 850 204 02 56
Mevlana Şubesi	Aziye Mahallesi, Mevlana Caddesi, No:63 D:1	KARATAY	KONYA	+ 90 850 204 02 57
Muğla Şubesi	Şeyh Mahallesi İsmet İnönü Caddesi Dış Kapı No:17 İç Kapı No:1 Merkez 48000 MUĞLA	MERKEZ	MUĞLA	+ 90 850 204 02 58
Akhisar Şubesi	Şehit Teğmen Ün Cad. Paşa Mahallesi No:78 Akhisar 45200 Manisa	AKHISAR	MANİSA	+ 90 850 204 02 59
Konya Ereğli Şubesi	Selçuklu Mahallesi, İstasyon Caddesi, Necip Pala İş Hanı, No:55	EREĞLİ	KONYA	+ 90 850 204 02 60
Silivri Şubesi	Pirimehmetpaşa Mahallesi, Ali Çetinkaya Caddesi, No:6	SİLİVRİ	İSTANBUL	+ 90 850 204 02 61
Viranşehir Şubesi	Kışla Mahallesi Ceylanpınarı Caddesi No: 44 Viranşehir 63700 Şanlıurfa	VİRANŞEHİR	ŞANLIURFA	+ 90 850 204 02 62
Lefkoşa Şubesi	Mehmet Akif Caddesi, No:86 Köşklüçiftlik	-	LEFKOŞA / KKTC	+ 90 392 229 20 40
Gazimağusa Şubesi	İsmet İnönü Bulvarı, No:43 Sakarya	-	GAZİMAĞUSA / KKTC	+ 90 392 365 59 20
Girne Şubesi	Bedrettin Demirel Caddesi, No:12/12B	-	GİRNE / KKTC	+ 90 392 815 85 10
İnegöl Şubesi	Sinanbey Mahallesi, Nuri Doğrul Caddesi, No:19	İNEGÖL	BURSA	+ 90 850 204 02 66
Altintepe Şubesi	Bağdat Caddesi, No: 75/3-4, Altintepe	MALTEPE	İSTANBUL	+ 90 850 204 02 67
Kastamonu Şubesi	Cebrail Mahallesi Plevne Caddesi No:52 A-B Merkez 37200 Kastamonu	MERKEZ	KASTAMONU	+ 90 850 204 02 68
Adana Mobilyacılar Şubesi	Güzelevler Mah. Mobilyacılar Sitesi Meşe Cad. No:18 A Kısım Yüreğir 01310 ADANA	YÜREĞİR	ADANA	+ 90 850 204 02 69
Giresun Şubesi	Şeyhkeremettin Mahallesi Gazi Caddesi No:2 Merkez 28200 Giresun	MERKEZ	GİRESUN	+ 90 850 204 02 70
Kuyumcukent Şubesi	29 Ekim Caddesi, No:1, Kuyumcukent, Atölye Bloğu, Zemin/1.Kat, 5.Sokak, No:19 Yenibosna	BAHÇELİEVLER	İSTANBUL	+ 90 850 204 02 71

Bursa Oto Sanayi Sitesi Şubesi	Ankara Yolu 7. Km, Otosansit Sitesi, Yıldırım Beyazıt Bulvarı, İdari Bina, No:4-5-17-18	YILDIRIM	BURSA	+ 90 850 204 02 72
Burdur Şubesi	Özgür Mahallesi, Gazi Caddesi, No:88	MERKEZ	BURDUR	+ 90 850 204 02 73
Uncalı Şubesi	Uncalı Mahallesi Uncalı Caddesi No:63 Konyaaltı 07070 ANTALYA	UNCALI	ANTALYA	+ 90 850 204 02 75
Şirinyer Şubesi	Menderes Caddesi, No: 288/B	BUCA	İZMİR	+ 90 850 204 02 76
Biga Şubesi	İstiklal Cad. No:39	BİGA	ÇANAKKALE	+ 90 850 204 02 77
Kaynarca Şubesi	Fevzi Çakmak Mahallesi, Cemal Gürsel Caddesi, No: 111	PENDİK	İSTANBUL	+ 90 850 204 02 77
Gaziemir Şubesi	Akçay Caddesi, No:169/A	GAZİEMİR	İZMİR	+ 90 850 204 02 79
Yıldırım Şubesi	Duaçınarı Mahallesi, Ankara Caddesi, No:153/A	YILDIRIM	BURSA	+ 90 850 204 02 80
Adıyaman Şubesi	Yenipınar Mahallesi, Atatürk Caddesi, No:31	MERKEZ	ADİYAMAN	+ 90 850 204 02 81
Aspendos Kurumsal Şubesi	Aspendos Bulvarı, A Blok, No: 76/2 Muratpaşa	MERKEZ	ANTALYA	+ 90 850 204 02 82
Karabük Şubesi	Kıbrıs Şehitleri Caddesi, Derya İş Hanı, No:3	MERKEZ	KARABÜK	+ 90 850 204 02 83
Çerkezköy Şubesi	Gazi Osman Paşa Mahallesi, Atatürk Caddesi, No:5	ÇERKEZKÖY	TEKİRDAĞ	+ 90 850 204 02 84
Ankara 4. Kolordu Şubesi	4. Kolordu Komutanlığı, Samsun Yolu Üzeri,	MAMAK	ANKARA	+ 90 850 204 02 85
Akşehir Şubesi	Meydan Mahallesi, İnönü Caddesi, No:72/A	AKŞEHİR	KONYA	+ 90 850 204 02 86
Düzce Şubesi	Camikebir Mahallesi, İstanbul Caddesi No:13/B	MERKEZ	DÜZCE	+ 90 850 204 02 87
Erenler Sanayi Şubesi	Erenler Mahallesi, Sakarya Caddesi, No:306/A	ERENLER	SAKARYA	+ 90 850 204 02 88
Çorlu Çarşı Şubesi	Cemaliye Mahallesi Saray Caddesi No:2 Çorlu 59860 Tekirdağ	ÇORLU	TEKİRDAĞ	+90 850 204 02 89
Hopa Şubesi	Merkez Kuledibi Mahallesi Cumhuriyet Meydanı No:1/A Hopa 08600 ARTVİN	HOPA	ARTVİN	+ 90 850 204 02 90
Karacabey Şubesi	Tabaklar Mahallesi, Cumhuriyet Meydanı, No:11	KARACABEY	BURSA	+ 90 850 204 02 91
Turgutlu Şubesi	Altay Mahallesi, Atatürk Bulvarı, No:163	TURGUTLU	MANİSA	+ 90 850 204 02 92
Fener Şubesi	Çağlayan Mahallesi Barınaklar Bulvarı A. Atmaca Apt. B Blok No:3/A-B Muratpaşa 07230 Antalya	MURATPAŞA	ANTALYA	+ 90 850 204 02 93
Keşan Şubesi	Büyük Cami Mahallesi, Cumhuriyet Meydanı, No:13	KEŞAN	EDİRNE	+ 90 850 204 02 94

Arnavutköy Şubesi	Arnavutköy Merkez Mahallesi Eski Edirne Caddesi No:1211 Arnavutköy 34725 İstanbul	ARNAVUTKÖY	İSTANBUL	+90 850 204 07 18
Konak Şubesi	Cumhuriyet Bulvarı, No:36	KONAK	İZMİR	+ 90 850 204 02 96
Hürriyet Şubesi	İstiklal Mahallesi, Park Sokak, No:2	OSMANGAZİ	BURSA	+ 90 850 204 02 97
Demirtaş Şubesi	Panayır Mahallesi, Yeni Yalova Yolu Caddesi, No:455/F	OSMANGAZİ	BURSA	+ 90 850 204 02 98
Kuyubaşı Şubesi	Fahrettin Kerim Gökay Cad. No.122/1 Zemin Kat A Kısım Göztepe Kadıköy 34722 İstanbul	KADIKÖY	İSTANBUL	+ 90 850 204 03 02
Ofis Şubesi	Kooperatifler Mahallesi Akkoyunlu Bulvarı No: 19/B Yenişehir 21100 Diyarbakır	YENİŞEHİR	DIYARBAKIR	+ 90 850 204 03 03
Anamur Şubesi	Esentepe Mahallesi, Atatürk Bulvarı, No: 8/B	ANAMUR	MERSİN	+ 90 850 204 03 04
İzmit Sanayi Sitesi Şubesi	Sanayi Mahallesi, Fırat Sokak, No:16/A	İZMİT	KOCAELİ	+ 90 850 204 03 06
Çankaya Ankara Şubesi	Aziziye Mahallesi, Cinnah Caddesi, No:110/A	ÇANKAYA	ANKARA	+ 90 850 204 03 07
Keçiören Şubesi	Güçlükaya Mahallesi, Kızlar Pınarı Caddesi, No:53/A	KEÇİÖREN	ANKARA	+ 90 850 204 03 08
Kazım Karabekir Şubesi	Kazım Karabekir Caddesi, No:72/9-10-90-91	ALTINDAĞ	ANKARA	+ 90 850 204 03 09
Yalova Şubesi	Cumhuriyet Caddesi, No:23	MERKEZ	YALOVA	+ 90 850 204 03 10
Tunalı Hilmi Şubesi	Remzi Oğuz Mahallesi, Tunalı Hilmi Caddesi, No:68/A Kavaklıdere	ÇANKAYA	ANKARA	+ 90 850 204 03 11 13
Sarıçam Şubesi	Akıncılar Mahallesi, Kozan Caddesi, No:185/A	YÜREĞİR	ADANA	+ 90 850 204 03 12
Bekirpaşa Şubesi	28 Haziran Mahallesi Turan Güneş Caddesi No:301 A İzmit 41060 Kocaeli	İZMİT	KOCAELİ	+ 90 850 204 03 13
Bodrum Gümbet Şubesi	Merkez Mahallesi, Atatürk Bulvarı No: 203/A1-A3 Konacık - Bodrum 48480 MUĞLA	BODRUM	MUĞLA	+ 90 850 204 03 14
Kestel Şubesi	Ahmet Vefik Paşa Mahallesi, Gazi Caddesi, No:6/A	KESTEL	BURSA	+ 90 850 204 03 15
Erzincan Şubesi	Atatürk Mahallesi, Fevzipaşa Caddesi, No:17/C	MERKEZ	ERZİNCAN	+90 850 204 03 16
Borusan İstinye Şubesi	Derbent Yolu, Balabandere Neslihan Caddesi, No:1, İstinye	SARIYER	İSTANBUL	+ 90 850 204 03 17
Antalya Toptancı Hali Şubesi	Sütçüler Mah. Toptancı Hal Kompleksi No:867 Kat:1 Kepez 07320 ANTALYA	KEPEZ	ANTALYA	+ 90 850 204 03 18
Toptancılar Çarşısı İzmir Şubesi	1202/2 Sokak, No:66 Yenişehir	KONAK	İZMİR	+ 90 850 204 03 19
Tuzla Deniz Harp Okulu Şubesi	Tuzla Deniz Harp Okulu Komutanlığı Sosyal Tesisleri	TUZLA	İSTANBUL	+ 90 850 204 03 20

Nazilli Şubesi	Altıntaş Mahallesi, 129 Sokak, No:2	NAZİLLİ	AYDIN	+ 90 850 204 03 21
Hatay İzmir Şubesi	İnönü Caddesi, No:229/B	KONAK	İZMİR	+ 90 850 204 03 22
Merzifon Şubesi	Hacıhasan Mahallesi Cumhuriyet Caddesi No:101/A Merzifon 05300 AMASYA	MERZİFON	AMASYA	+ 90 850 204 03 23
Binevler Gaziantep Şubesi	Binevler Mah. Üniversite Bulvarı No: 176/C Şahinbey 27100 Gaziantep	ŞAHİNBEY	GAZİANTEP	+ 90 850 204 03 24
Körfez Şubesi	Kuzey Mahallesi, Cahit Zarifoğlu Caddesi, No: 53/B	KÖRFEZ	KOCAELİ	+ 90 850 204 03 26
Mardin Şubesi	13 Mart Mahallesi, Valiozan Caddesi, 82/B Artuklu 47200 Mardin	ARTUKLU	MARDİN	+ 90 850 204 03 27
Batman Şubesi	Ziya Gökalp Mahallesi, Atatürk Bulvarı, No:149	MERKEZ	BATMAN	+ 90 850 204 03 28
Yenibosna Şubesi	Yenibosna Merkez Mahallesi Yıldırım Beyazıt Caddesi No: 210A Bahçelievler 34197 İSTANBUL	BAHÇELİEVLER	İSTANBUL	+ 90 850 204 03 29
Serik Şubesi	Yeni Mahalle, Hürriyet Caddesi No:6-8	SERİK	ANTALYA	+ 90 850 204 03 30
Kumluca Şubesi	Bağlık Mahallesi, Gödene Caddesi, 07350 No:18/A	KUMLUCA	ANTALYA	+ 90 850 204 03 31
Zafer Şubesi	Beyazıt Mahallesi, Hüsnüaşk Sokak, No:4 Konevi İş Merkezi, D:2	SELÇUKLU	KONYA	+ 90 850 204 03 32
Bafra Şubesi	Hacınabi Mahallesi, Cumhuriyet Meydanı, No:20	BAFRA	SAMSUN	+ 90 850 204 03 33
Fatih Şubesi	Ali Kuşçu Mah. Macar Kardeşler Cad. No:34 Fatih 34083 İstanbul	FATİH	İSTANBUL	+ 90 850 204 03 35
Esenyurt Şubesi	İnönü Mahallesi, Doğan Araslı Bulvarı, No:124/C	ESENYURT	İSTANBUL	+ 90 850 204 03 36
Şirehanı Şubesi	İsmetpaşa Mahallesi, İnönü Caddesi, No:217/7	ŞAHİNBEY	GAZİANTEP	+ 90 850 204 03 37
Ankara Zırlı Birlikler Şubesi	Zırlı Birlikler Okulu ve Eğitim Tümen Komutanlığı	ETİMESGUT	ANKARA	+ 90 850 204 03 38
Kırklareli Şubesi	Karakaş Mahallesi, Fevzi Çakmak Bulvarı, No:41	MERKEZ	KIRKLARELİ	+ 90 850 204 03 39
Soma Şubesi	Kurtuluş Mahallesi, Fatih Caddesi, No:10	SOMA	MANİSA	+ 90 850 204 03 40
Çengelköy Şubesi	Çengelköy Mah. Çengelköy Caddesi No:59 Çengelköy Üsküdar 34680 İstanbul	ÜSKÜDAR	İSTANBUL	+ 90 850 204 03 41
Çetin Emeç Şubesi	Ehlibeyt Mahallesi, Ceyhun Atuf Kansu Caddesi, No:126/E	ÇANKAYA	ANKARA	+ 90 850 204 03 42
Sarıgazi Şubesi	İnönü Mah. Ankara Cad. No:63/A Sancaktepe	SANCAKTEPE	İSTANBUL	+ 90 850 204 03 43
Mithatpaşa Şubesi	Cumhuriyet Mahallesi, Mithatpaşa Caddesi, No: 28/B	ÇANKAYA	ANKARA	+ 90 850 204 03 44

4. Sanayi Şubesi	129 Sokak, No: 1/E 4. Sanayi Sitesi	BORNOVA	İZMİR	+ 90 850 204 03 45
İstinye Şubesi	İstinye Caddesi, No:66	SARIYER	İSTANBUL	+ 90 850 204 03 46
Bucak Şubesi	Oğuzhan Mah. Cumhuriyet Cad. No:20/A	BUCAK	BURDUR	+ 90 850 204 03 47
Alemdar Şubesi	Alemdar Caddesi, Ömerağa Mahallesi, No:19	İZMİT	KOCAELİ	+ 90 850 204 03 48
Tuzla Piyade Okulu Şubesi	Piyade Okulu Komutanlığı	TUZLA	İSTANBUL	+ 90 850 204 03 50
Bandırma Şubesi	İnönü Caddesi, No:68/A	BANDIRMA	BALIKESİR	+ 90 850 204 03 51
Metropol Mersin Şubesi	Mesudiye Mahallesi Kuvayı Milliye Caddesi No: 84/B Akdeniz 33060 MERSİN	AKDENİZ	MERSİN	+ 90 850 204 03 52
Yeniköy Antalya Şubesi	Yeniköy Mahallesi, Atatürk Caddesi, No:476 Döşemealtı	DÖŞEMEALTI	ANTALYA	+ 90 850 204 03 53
Aksaray Şubesi	Minarecik Mahallesi, Ankara Caddesi, No:8	MERKEZ	AKSARAY	+ 90 850 204 03 54
Torbalı Şubesi	Tepeköy Mahallesi, İsmet Paşa Caddesi, 4511 Sokak, No: 9/B	TORBALI	İZMİR	+ 90 850 204 03 56
Güneydoğu Anadolu Kurumsal Şubesi	Mücahitler Mah. Gazi Muhtarpaşa Bulvarı No:48 Kat : 6 A Kısım Şehitkamil 27090 GAZİANTEP	ŞEHİTKAMİL	GAZİANTEP	+ 90 850 204 03 58
Çukurova Kurumsal Şubesi	Çınarlı Mahallesi Atatürk Caddesi No: 15 Kat: 1 A Kısım 01120 Seyhan - ADANA	SEYHAN	ADANA	+ 90 850 204 03 59
Altıparmak Şubesi	Cemal Nadir Caddesi, No:47, Kat:1 Altıparmak	OSMANGAZİ	BURSA	+ 90 850 204 03 63
Orhangazi Şubesi	Muradiye Mahallesi, Turist Yolu Caddesi, No: 51	ORHANGAZİ	BURSA	+ 90 850 204 03 69
Zekeriya köy Şubesi	Vişne 2 Mahallesi, 4.Cadde, Kapalıçarşı, No:27-15 Zekeriya köy	SARIYER	İSTANBUL	+ 90 850 204 03 70
Kenan Evren Adana Şubesi	Mahfesiğmaz Mahallesi, Kenan Evren Bulvarı, No:62/A	SEYHAN	ADANA	+ 90 850 204 03 74
Arkas Esentepe Tahsilat Veznesi Şubesi	Kasap Sokak Arkas Binası No:2 Esentepe	ŞİŞLİ	İSTANBUL	+ 90 212 340 53 37
MSC Gemi Zincirlikuyu Tahsilat Veznesi Şubesi	Kore Şehitleri Cad. No:25 Zincirlikuyu	ŞİŞLİ	İSTANBUL	+ 90 212 318 83 00
Küçüksu Şubesi	Saray Mahallesi Küçüksu Caddesi No:60/1A Ümraniye 34768 İSTANBUL	ÜMRANİYE	İSTANBUL	+ 90 850 204 03 77
Kars Şubesi	Merkez Mahallesi, Kazım Paşa Cad. No:117	MERKEZ	KARS	+ 90 850 204 03 78
Kırıkkale Şubesi	Yenidoğan Mahallesi, Cumhuriyet Cad. No: 8/A	MERKEZ	KIRIKKALE	+ 90 850 204 03 79
Harbiye Şubesi	Cumhuriyet Cad. No:123 B Harbiye Şişli 34373 İSTANBUL	ŞİŞLİ	İSTANBUL	+90 850 204 03 80

Montrö Şubesi	Şair Eşref Bulvarı No:23/A 35210 Çankaya KONAK / İZMİR	KONAK	İZMİR	+ 90 850 204 03 81
Başkent Şubesi	Simon Bolivar Cad. No: 17 06680 Çankaya - ANKARA	ÇANKAYA	ANKARA	+ 90 850 204 03 82
Şişli Meydan Şubesi	19 Mayıs Mah. Halaskargazi Cad. No:212A Şişli 34381 İstanbul	ŞİŞLİ	İSTANBUL	+ 90 850 204 03 83
Bursa Organize Sanayi Şubesi	Organize San.Bölgesi, Ali Sönmez Bulv. Bankalar Cad. 16159 Nilüfer/BURSA	NİLÜFER	BURSA	+ 90 850 204 03 84
Mersin Çamlıbel Şubesi	Kültür Mahallesi 103.Cadde No : 62 33100 İçel MERSİN	MERKEZ	MERSİN	+ 90 850 204 03 85
Antalya Muratpaşa Şubesi	Tahıl pazarı Mah. Şarmpol Cad. Ömer Melli İş Hanı No:86A Muratpaşa 07040 ANTALYA	MURATPAŞA	ANTALYA	+ 90 850 204 03 87
Denizli Saraylar Şubesi	Saraylar Mahallesi 459 Sokak No : 7 / 9 20100 DENİZLİ	MERKEZ	DENİZLİ	+ 90 850 204 03 88
Erenköy Şubesi	Caddebostan Mahallesi Bağdat Caddesi No: 323/B Erenköy	KADIKÖY	İSTANBUL	+ 90 850 204 0389
Sirkeci Şubesi	Ankara Caddesi No:48 Sirkeci Fatih 34112 İstanbul	FATİH	İSTANBUL	+90 850 204 03 91
Yıldız Posta Şubesi	Gayrettepe Mah., Yener Sok., No:1	BEŞİKTAŞ	İSTANBUL	+ 90 850 204 03 92
Bakırköy Meydan Şubesi	İncirli Cad.Tayyareci Nurettin Sokak No:18 34144 Bakırköy-İSTANBUL	BAKIRKÖY	İSTANBUL	+ 90 850 204 03 93
Karşıyaka Şubesi	Cemal Gürsel Caddesi No:200/A Karşıyaka 35600 İZMİR	KARŞIYAKA	İZMİR	+ 90 850 204 03 94
Bornova Çarşı Şubesi	Mustafa Kemal Cad. No:11-A/B Bornova 35040 İzmir	BORNOVA	İZMİR	+ 90 850 204 03 98
Beykent Üniversitesi Şubesi	T.C. Beykent Üniversitesi Ayazağa Kampüsü Ayazağa Yerleşkesi Hadımkoru Yolu Mevkii Ayazağa Şişli 34396 İstanbul	ŞİŞLİ	İSTANBUL	+90 850 204 06 63
Santral Ümraniye Şubesi	Atatürk Mahallesi Sütçü imam Caddesi Kardeşler Apartmanı No:51A Dükkan No:1-2 Ümraniye 34764 İstanbul	ÜMRANİYE	İSTANBUL	+ 90 850 204 04 02
Anadolu Adliyesi Şubesi	Cevizli Mahallesi Mustafa Kemal Caddesi Şehit Gazi Sokak Yeni Adliye Arkası D Blok 66/8 Kartal 34865 İSTANBUL	KARTAL	İSTANBUL	+90 850 204 06 69
Güneşli Çarşı Şubesi	Bağlar Mahallesi Atatürk Caddesi No: 6-1 Bağcılar 34209 İstanbul	BAĞCILAR	İSTANBUL	+ 90 850 204 04 04
Kayseri Çarşı Şubesi	İslimpaşa Mahallesi, Millet Caddesi No :26 38046 KAYSERİ	MERKEZ	KAYSERİ	+ 90 850 204 04 05
Maslak Sanayi Şubesi	Ayazağa, Nazmi Akbacı Tic. Mer. No:218-219 34396 Maslak - İST	ŞİŞLİ	İSTANBUL	+ 90 850 204 04 06
Beylikdüzü E-5 Şubesi	Güzelyurt Mahallesi 1. Cadde No:7 Esenyurt 34515 İstanbul	ESENYURT	İSTANBUL	+ 90 850 204 04 07
Keresteciler Sitesi Şubesi	M.Nesih Özmen Mahallesi Merter Tekstil Merkezi Pelit Sokak No:1 Güngören 34173 İstanbul	GÜNGÖREN	İSTANBUL	+ 90 850 204 04 08
Gaziantep İncilipınar Şubesi	Değirmiş Mahallesi Gazi Muhtar Paşa Bulvarı No:13 A Şehitkamil 27090 Gaziantep	ŞEHİTKAMİL	GAZİANTEP	+ 90 850 204 04 09

Demetevler Şubesi	Demet Lale Mahallesi İvedik Cad. 127/B Yenimahalle 06200 Ankara	YENİMAHALLE	ANKARA	+90 850 204 06 70
Gebze Çarşı Şubesi	Hacı Halil Mah. Cumhuriyet Meydanı No:3/2 Gebze 41400 Kocaeli	GEBZE	KOCAELİ	+ 90 850 204 04 11
Nalçacı Konya Şubesi	Nalçacı Caddesi Acentacılar Sitesi No:111-113 Selçuklu - KONYA	SELÇUKLU	KONYA	+ 90 850 204 04 12
Eskişehir İki Eylül Caddesi Şubesi	İstiklal Mah. İki Eylül Cad.No.66 ESKİŞEHİR	MERKEZ	ESKİŞEHİR	+ 90 850 204 04 13
Trabzon Gazipaşa Şubesi	Kemer kaya Mahallesi Kunduracılar Caddesi No:74 Zemin Kat Merkez 61200 TRABZON	MERKEZ	TRABZON	+ 90 850 204 04 15
Çarşı İzmit Şubesi	Hürriyet Caddesi No : 95 41200 İzmit / KOCAELİ	İZMİT	KOCAELİ	+ 90 850 204 04 16
Narlidere Şubesi	Çamtepe Mah. Mithatpaşa Cad. No: 277-279 Narlıdere 35320 İzmir	NARLİDERE	İZMİR	+90 850 204 07 03
Sefaköy Halkalı Caddesi Şubesi	Teyfikbey Mahallesi Halkalı Caddesi No:134/A Küçükçekmece 34295 İstanbul	KÜÇÜKÇEKMECE	İSTANBUL	+ 90 850 204 04 18
Karya Bodrum Şubesi	Kıbrıs Şehitleri Cad. Emniyet Müdürlüğü Yanı Ataman İş Mrk. C Blk. Bodrum 48400 MUĞLA	BODRUM	MUĞLA	+ 90 850 204 04 19
Şanlıurfa Sarayönü Caddesi Şubesi	Yusufpaşa Mahallesi Sarayönü Caddesi No:131 Haliliye ŞANLIURFA	HALİLİYE	ŞANLIURFA	+ 90 850 204 04 23
Sanayi Mahallesi Şubesi	Sanayi Mah. Sultan Selim Cad. No:22/22A/22B Kağıthane 34415 İstanbul	KAĞITHANE	İSTANBUL	+90 850 204 04 24
İskenderun Şehit Pamir Caddesi Şubesi	Savaş Mah.Cumh. Bulvarı 42. Sok.No:13 31200 İskenderun/HATAY	İSKENDERUN	HATAY	+ 90 850 204 04 25
Yenişehir Şubesi	Atatürk Bulvarı 66/A Kızılay Çankaya 06440 Ankara	ÇANKAYA	ANKARA	+ 90 850 204 04 26
Mecidiyeköy Çarşı Şubesi	Büyükdere Caddesi Alba İş Hanı No:67 / 71 34387 Mecidiyeköy/Şişli - İSTANBUL	ŞİŞLİ	İSTANBUL	+ 90 850 204 04 27
Batı Ataşehir Şubesi	Barbaros Mahallesi Halk Caddesi No:47/1 Ataşehir 34746 İstanbul	ATAŞEHİR	İSTANBUL	+90 850 204 00 76
Fındıkzade Şubesi	Millet Caddesi No: 90 / 12 34104 Fındıkzade - Fatih -İSTANBUL	FATİH	İSTANBUL	+ 90 850 204 04 30
Bostancı E5 Şubesi	İçerenköy Mahallesi Değirmenyolu Caddesi No:21/1 Ataşehir 34752 İstanbul	ATAŞEHİR	İSTANBUL	+ 90 850 204 04 31
Boğaziçi Kurumsal Şubesi	Büyükdere Cad. Şarlı İş Merkezi No:103 K:3 Mecidiyeköy - Şişli / İSTANBUL	ŞİŞLİ	İSTANBUL	+ 90 850 204 04 32
Haznedar Bahçelievler Şubesi	Bahçelievler Mahallesi Adnan Kahveci Bulvarı No:30/3A Bahçelievler 34180 İSTANBUL	BAHÇELİEVLER	İSTANBUL	+ 90 850 204 04 34
Ataşehir Şubesi	Atatürk Mahallesi Ataşehir Bulvarı No:14/F Özel İşyeri:1 Ataşehir 34758 İstanbul	ATAŞEHİR	İSTANBUL	+ 90 850 204 04 35
Kapalıçarşı Şubesi	Tavukpazarı Sokak No : 52 / 54 34120 Eminönü - Fatih / İSTANBUL	FATİH	İSTANBUL	+ 90 850 204 04 40
Maltepe E-5 Şubesi	Altayçeşme Mahallesi Çam Sokak No:25A Maltepe 34843 İSTANBUL	MALTEPE	İSTANBUL	+ 90 850 204 04 41

Mersin Çarşı Şubesi	Camışerif Mahallesi, İstiklal Caddesi, No:40/D Akdeniz 33060 Mersin	AKDENİZ	MERSİN	+ 90 850 204 04 44
Adana Çarşı Şubesi	Karasoku Mahallesi,Kızılay Cad.No:14 01010 Seyhan - ADANA	SEYHAN	ADANA	+ 90 850 204 04 45
Adana Toros Şubesi	Mahfesiğmaz Mah. Turgut Özal Bulvarı No:3/A Sargut Apt. Altı Çukurova 01173 Adana	ÇUKUROVA	ADANA	+ 90 850 204 04 46
Mercan Şubesi	Süleymaniye Mahallesi,Şahende Sok. No:3 34116 Eminönü - Fatih / İSTANBUL	FATİH	İSTANBUL	+ 90 850 204 04 49
Nişantaşı Şubesi	Halaskargazi Mahallesi Rumeli caddesi No:13 Şişli 34363 İstanbul	ŞİŞLİ	İSTANBUL	+ 90 850 204 04 50
Beyoğlu Şubesi	Kuloğlu Mahallesi İstiklal Caddesi No:139	BEYOĞLU	İSTANBUL	+ 90 850 204 04 51
Kadıköy Çarşı Şubesi	Mühürdar Caddesi No : 28 34710 Kadıköy-İSTANBUL	KADIKÖY	İSTANBUL	+ 90 850 204 04 52
Ankara Ostim Şubesi	100.Yıl Bulvarı Bosna İş Merkezi No:48-49 Yenimahalle-ANK.	YENİMAHALLE	ANKARA	+ 90 850 204 04 53
Nato Yolu Şubesi	Tuzluca Mahallesi Nato Yolu Caddesi 294. Sokak No:1/A Mamak 06620 Ankara	MAMAK	ANKARA	+90 850 204 07 16
Alsancak Şubesi	1382 Sk. 33/A Bodrum Kat Alsancak Konak 35220 İZMİR	KONAK	İZMİR	+ 90 850 204 04 55
Başkent Kurumsal Şubesi	Simon Bolivar Cad. No:17 Kat:1-2 ÇANKAYA 06680 ANKARA	ÇANKAYA	ANKARA	+ 90 850 204 04 56
Demirtaş Organize Sanayi Şubesi	Demirtaş Organize Sanayi Bölgesi Mustafa Karaer Cad. No:18 Osmangazi 16245 BURSA	OSMANGAZİ	BURSA	+ 90 850 204 04 57
İkitelli Organize Sanayi Şubesi	İkitelli OSB Mahallesi Bağcılar-Güngören Metro AVM B Blok Sokak Dış Kapı No:1/B İç Kapı No:13 Başakşehir 34490 İstanbul	BAŞAKŞEHİR	İSTANBUL	+ 90 850 204 04 60
Şirinyalı Şubesi	Şirinyalı Mahallesi İsmet Gökşen Caddesi No:80/1 Muratpaşa 07160 ANTALYA	MURATPAŞA	ANTALYA	+ 90 850 204 04 62
Aksaray Ordu Caddesi Şubesi	Ordu Caddesi No:294 34134 Aksaray - İSTANBUL	FATİH	İSTANBUL	+ 90 850 204 04 63
Bursa Çekirge Şubesi	Muradiye Mahallesi Çekirge Cad. No:11 16050 Osmangazi - BURSA	OSMANGAZİ	BURSA	+ 90 850 204 04 65
Tarsus Makam Şubesi	Şehit Mustafa Mahallesi Atatürk Cad. 33400 No: 17/A Tarsus - İÇEL	TARSUS	MERSİN	+ 90 850 204 04 66
Ihlamurkuyu Şubesi	Ihlamurkuyu Mah. Alemdar Cad. No:249/A Dudullu Ümraniye 34771 İstanbul	ÜMRANİYE	İSTANBUL	+ 90 850 204 04 68
Atrium Şubesi	Atrium Çarşısı No:78-80 No.lu Dükkan Ataköy Bakırköy 34156 İstanbul	BAKIRKÖY	İSTANBUL	+ 90 850 204 04 72
İkincisite Şubesi	Önder Mahallesi Ereğli Caddesi No 19/B Altındağ 06320 ANKARA	ALTINDAĞ	ANKARA	+ 90 850 204 04 74
Kağıthane Şubesi	Sadabat Caddesi No: 32 34406 Kağıthane - İSTANBUL	KAĞITHANE	İSTANBUL	+ 90 850 204 04 76
Kuşadası Şubesi	İsmet İnönü Bulvarı No : 59 09400 Kuşadası - AYDIN	KUŞADASI	AYDIN	+ 90 850 204 04 77

Manavgat Çarşı Şubesi	Hisar Mahallesi, Antalya Caddesi Gülveren Sok.No:45 07600 Manavgat-ANT.	MANAVGAT	ANTALYA	+ 90 850 204 04 78
Diyarbakır Suriçi Şubesi	Cami Nebi Mahallesi İnönü Caddesi No:15/01 Sur / Diyarbakır	SUR	DİYARBAKIR	+ 90 850 204 04 80
Tuzla Çarşı Şubesi	Postane Mahallesi Tahaffuzhane Caddesi No: 4/A- 4/B Tuzla 34940 İSTANBUL	TUZLA	İSTANBUL	+ 90 850 204 06 80
Yeşilyurt Şubesi	Yeşilyurt Mahallesi Sipahioğlu Caddesi No:17 Bakırköy 34149 İstanbul	BAKIRKÖY	İSTANBUL	+ 90 850 204 04 83
Kahramanmaraş Çarşı Şubesi	Menderes Mahallesi Trabzon Bulvarı No:53/D Dulkadiroğlu 46100 Kahramanmaraş	DULKADİROĞLU	KAHRAMANMAR AŞ	+ 90 850 204 04 86
Şenesenevler Şubesi	Bostancı Mah., Şemsettin Günaltay Cad., No:28/A Şenesenevler	KADIKÖY	İSTANBUL	+ 90 850 204 04 87
Çorum İnönü Caddesi Şubesi	İNÖNÜ Caddesi No:55/B Merkez 19100 ÇORUM	MERKEZ	ÇORUM	+ 90 850 204 04 88
Kızıltoprak Şubesi	Zühtüpaşa Mah. Bağdat Cad. No:62/3 Kızıltoprak Kadıköy 34724 İstanbul	KADIKÖY	İSTANBUL	+ 90 850 204 04 89
Antakya Sanayi Şubesi	Güzelbirlik Mahallesi E-5 Karayolu No:14 / ZB - ZC Güzelburç Antakya Merkez 31175 Hatay	MERKEZ	HATAY	+ 90 850 204 04 92
Samsun Mecidiye Şubesi	Hançerli Mahallesi Çifte Hamam Caddesi No:2 İlkadım 55020 SAMSUN	İLKADIM	SAMSUN	+ 90 850 204 04 94
Fethiye Likya Şubesi	Taşyaka Mahallesi İnönü Bulvarı No:4 4/A 4/B Fethiye 48300 MUĞLA	FETHİYE	MUĞLA	+ 90 850 204 04 96
Söğütözü Şubesi	Platin Tower Söğütözü Mahallesi Dumlupınar Bulvarı (Eskişehir yolu Üzeri) No:94/G Çankaya 06510 ANKARA	ÇANKAYA	ANKARA	+90 850 204 06 82
Balıkesir Çarşı Şubesi	Altıeylül Mahallesi, Anafartalar Caddesi No:25/B Altıeylül 10100 BALIKESİR	ALTİEYLÜL	BALIKESİR	+ 90 850 204 04 98
Ulucanlar Şubesi	Kale Mahallesi Ulucanlar Caddesi No:44/A Altındağ 06250 Ankara	Altındağ	ANKARA	+ 90 850 204 04 99
Laleli Çarşı Şubesi	Mimar Kemalettin (Tavşantaşı) Mahallesi Sekbanbaşı Sok. No:8 Beyazıt Eminönü Fatih 34126 İstanbul	FATİH	İSTANBUL	+ 90 850 204 05 00
Tarayba Şubesi	Kefeliköy Caddesi (Tarabya Sahil Cad.) No : 146 34457 Sarıyer - İSTANBUL	SARIYER	İSTANBUL	+ 90 850 204 05 03
Adapazarı Çarşı Şubesi	Orta Mahalle Soğan Pazarı Caddesi No:8 Adapazarı 54040 SAKARYA	ADAPAZARI	SAKARYA	+ 90 850 204 05 05
Şemikler Şubesi	Cumhuriyet Mahallesi Anadolu Caddesi 424/B Karşıyaka 35570 İZMİR	KARŞIYAKA	İZMİR	+ 90 850 204 06 79
Afyon Kadınana Şubesi	Ambaryolu Cad. Davulcuoğlu İş Hanı Altı No: 25 Merkez 03200 AFYONKARAHİSAR	MERKEZ	AFYONKARAHİSAR	+ 90 850 204 05 10
Aydın Çarşı Şubesi	Hasan Efendi Mahallesi Hükümet Bulvarı No:17 Merkez 09100 AYDIN	MERKEZ	AYDIN	+ 90 850 204 05 12
Bergama Şubesi	Ertuğrul Mahallesi Park Otel Sokak No:10 Bergama 35700 İZMİR	BERGAMA	İZMİR	+90 850 204 06 97
Bakanlıklar Şubesi	Kavaklıdere Mah. Atatürk Bulvarı No:175/26 06680 Çankaya - ANKARA	ÇANKAYA	ANKARA	+ 90 850 204 05 17

Uşak Çarşı Şubesi	İsmet Paşa Caddesi No:58 64100 UŞAK	MERKEZ	UŞAK	+ 90 850 204 05 18
Zeytinburnu Bulvar Şubesi	Gökaltı Mahallesi 58. Bulvar Caddesi No:49-51 Zeytinburnu 34020 İstanbul	ZEYTİNBURNU	İSTANBUL	+ 90 850 204 05 21
Hasanpaşa Şubesi	Kurbağalıdere Caddesi No:25 34722 Söğütluçeşme - Kadıköy - İSTANBUL	KADIKÖY	İSTANBUL	+ 90 850 204 05 23
Adana Çukurova Şubesi	Çınarlı Mahallesi Atatürk Caddesi No: 15 K:5 Seyhan 01120 ADANA	SEYHAN	ADANA	+ 90 850 204 05 24
Topkapı Maltepe Şubesi	Maltepe Mah. Gümüşsuyu Cad. No:53 Dk:21-22 Zeytinburnu 34010 İstanbul	ZEYTİNBURNU	İSTANBUL	+ 90 850 204 05 28
Bursa Atatürk Caddesi Şubesi	Atatürk Caddesi No: 48 16020 Heykel - Osmangazi - BURSA	OSMANGAZİ	BURSA	+ 90 850 204 05 32
Kemeraltı Şubesi	863 Sokak No: 56 - 58 35250 Kemeraltı - Konak - İZMİR	KONAK	İZMİR	+ 90 850 204 05 33
Çanakkale Anafartalar Şubesi	İsmetpaşa Mahallesi Demircioğlu Caddesi No:24 Merkez 17000 Çanakkale	MERKEZ	ÇANAKKALE	+ 90 850 204 05 34
Adana Atikop Şubesi	Turhan Cemal Beriker Bulvarı Adana İş Merkezi A Blok No: 7 - 9 01010 Seyhan - ADANA	SEYHAN	ADANA	+ 90 850 204 05 35
İstanbul Anadolu Kurumsal Şubesi	Esentepe Mahallesi Cevizli D-100 Güney Yanyol Caddesi Dumankaya Vizyon D Blok No:13 D / 76 Kartal 34870 İSTANBUL	KARTAL	İSTANBUL	+ 90 850 204 05 36
Yeditepe Kurumsal Şubesi	Gayrettepe Mahallesi Yener Sokak No:1 Kat:1/B Beşiktaş 34349 İstanbul	BEŞİKTAŞ	İSTANBUL	+ 90 850 204 05 38
Bakırköy Çarşı Şubesi	Fahri Korutürk Caddesi No: 20 34142 Bakırköy - İSTANBUL	BAKIRKÖY	İSTANBUL	+ 90 850 204 05 39
Beşiktaş Çarşı Şubesi	Cihannuma Mahallesi Salih Efendi Sok. No:7 Beşiktaş 34353 İstanbul	BEŞİKTAŞ	İSTANBUL	+ 90 850 204 05 42
Cevahir AVM Şubesi	Meşrutiyet Mahallesi Büyükdere Caddesi No 22 Şişli Cevahir İş Merkezi (108 Kotunda 34A nolu Dükkan. 34387 Şişli İSTANBUL	ŞİŞLİ	İSTANBUL	+90 850 204 05 43
İvedik Organize Şubesi	İvedik Mahallesi 1354. Cadde (Eski 21. Cadde) No:131 Yenimahalle 06378 ANKARA	YENİMAHALLE	ANKARA	+ 90 850 204 05 48
Denizli Sanayi Şubesi	Bakırlı Mahallesi 1.Sanayi Sitesi 154 Sokak No: 1 20100 DENİZLİ	MERKEZ	DENİZLİ	+ 90 850 204 05 51
Kasimpaşa Şubesi	Camii Kebir Mahallesi Bahriye Caddesi No: 83 Kasimpaşa - Beyoğlu - İSTANBUL	BEYOĞLU	İSTANBUL	+ 90 850 204 05 54
Çiğli Şubesi	Şirintepe Mah. Anadolu Cad. No:778/3A Çiğli 35620 İzmir	ÇİĞLİ	İZMİR	+ 90 850 204 05 55
Küçükbakkalköy Şubesi	Küçükbakkalköy Mahallesi Salman Sokak No:1 Küçükbakkalköy Ataşehir 34750 İstanbul	ATAŞEHİR	İSTANBUL	+ 90 850 204 05 58
Yalova İskele Şubesi	İskele Meydanı No: 1 77100 YALOVA	MERKEZ	YALOVA	+ 90 850 204 05 59
Antalya Sanayi Şubesi	Yükseliş Mahallesi Gazi Bulvarı No:123/1 Kepez 07025 Antalya	KEPEZ	ANTALYA	+ 90 850 204 05 60
Alibeyköy Şubesi	Alibeyköy Mahallesi Namık Kemal Caddesi 30/A Eyüp 34060 İSTANBUL	EYÜP	İSTANBUL	+ 90 850 204 05 61

Cevizli Şubesi	Orhantepe Mah.Çınar Caddesi No: 9 34865 Cevizli - Kartal - İSTANBUL	KARTAL	İSTANBUL	+ 90 850 204 05 62
Koşuyolu Şubesi	Koşuyolu Caddesi No :100 34718 Kadıköy - İSTANBUL	KADIKÖY	İSTANBUL	+ 90 850 204 05 63
İmes Keyap Şubesi	Bostancı Yolu Cad. Keyap Sanayi Sitesi B1 Blok No:21 34775 Yukarı Dudullu - Ümraniye - İSTANBUL	ÜMRANİYE	İSTANBUL	+ 90 850 204 05 65
Adana Küçüksaat Şubesi	Kuruköprü Mah. Sefa Özler Caddesi No:8/A Seyhan 01060 Adana	SEYHAN	ADANA	+ 90 850 204 05 66
Eskişehir Bağlar Şubesi	YeniBağlar Mahallesi Üniversite Caddesi 106/A Tepebaşı 26170 ESKİŞEHİR	TEPEBAŞI	ESKİŞEHİR	+ 90 850 204 05 67
Kayseri Eski Sanayi Şubesi	Eski Sanayi Bölgesi 4.Cadde No:51 38010 Hacısaki - Kocasinan - KAYSERİ	KOCASINAN	KAYSERİ	+ 90 850 204 05 72
Yeni Adana Şubesi	Güzelyalı Mahallesi, Turgut Özal Bulvarı, No:98/A Yeşilköşe Apartmanı Altı 01770 Çukurova / ADANA	SEYHAN	ADANA	+ 90 850 204 05 73
Antakya Çarşı Şubesi	İstiklal Caddesi Adalı İş Hanı No:14 Antakya 31050 HATAY	ANTAKYA	HATAY	+ 90 850 204 05 75
Çamdibi Şubesi	Mersinli Mahallesi Fatih Caddesi No:80 Konak 35170 İzmir	KONAK	İZMİR	+ 90 850 204 05 77
Adana Cemalpaşa Şubesi	Yeni Baraj Mah.Bülent Angın Bulvarı Özkan Apt. No: 8 / B 01150 Seyhan - ADANA	SEYHAN	ADANA	+ 90 850 204 05 78
Özlüce Şubesi	Ertuğrul Mahallesi, Ahmet Taner Kışlalı Caddesi No:36-A/B - 36-A/C Nilüfer 16110 BURSA	NİLÜFER	BURSA	+ 90 850 204 05 79
Sincan Çarşı Şubesi	Atatürk Mahallesi Meltem Sokak No:16/A 06930 Sincan ANKARA	SİNCAN	ANKARA	+ 90 850 204 05 83
Mersin Pozcu Şubesi	İnönü (Bahçe) Mah. G.M.K.Bulvarı Emel Sitesi B ve C Blok No: 353 / A 33140 Pozcu -Mersin -İÇEL	MERKEZ	MERSİN	+ 90 850 204 05 84
Etlük Şubesi	Emrah Mahallesi Yunus Emre Caddesi No:4/A Etlük Keçiören 06010 Ankara	KEÇİÖREN	ANKARA	+90 850 204 06 67
Alaşehir Şubesi	Soğuksu Mahallesi Sekine Evren Caddesi No:87 Alaşehir 45600 Manisa	ALAŞEHİR	MANİSA	+90 850 204 06 64
Bursa Cumhuriyet Caddesi Şubesi	Tuzpazarı Mah. Cumhuriyet Caddesi No:114 Osmangazi 16020 BURSA	OSMANGAZİ	BURSA	+ 90 850 204 05 87
Göktürk Şubesi	Göktürk Merkez Mahallesi, İstanbul Caddesi, No:30-32 Göktürk ? Eyüp 34050 İSTANBUL	EYÜP	İSTANBUL	+90 850 204 06 99
Cennet Mahallesi Şubesi	Cennet Mah.Barboros Caddesi Cennet Konakları Sitesi C Blok No: 1 34290 Küçükçekmece - İSTANBUL	KÜÇÜKÇEKMECE	İSTANBUL	+ 90 850 204 05 91
Kayseri Kurumsal Şubesi	Anbar Mahallesi 14.Cadde No:20 Asma Kat 38070	MELİKGAZİ	KAYSERİ	+ 90 850 204 05 93
Soğanlık Şubesi	Atatürk Caddesi No : 119 34880 Soğanlık - Kartal - İSTANBUL	KARTAL	İSTANBUL	+ 90 850 204 05 96
Avcılar E-5 Şubesi	Cihangir Mahallesi E-5 Yanyol Caddesi No:239 Avcılar 34310 İstanbul	AVCILAR	İSTANBUL	+ 90 850 204 05 97
Diyarbakır Kayapınar Şubesi	Mevlana Halit Mahallesi Urfa Bulvarı No:57/A Serin 1 Apt. Zemin Kat Bağlar 21090 Diyarbakır	BAĞLAR	DIYARBAKIR	+ 90 850 204 05 99

Elazığ Hürriyet Caddesi Şubesi	İcadiye Mahallesi Hürriyet Caddesi No: 25 23200 ELAZIĞ	MERKEZ	ELAZIĞ	+ 90 850 204 06 02
Alanya Sanayi Şubesi	Cumhuriyet Mah. Sanayi Girişi No:326 / A 07400 Alanya - ANTALYA	ALANYA	ANTALYA	+ 90 850 204 06 04
Sultangazi Şubesi	Cebeci Mahallesi ,Eski Edirne Asfaltı No: 748 34270 Sultançiftliği / Sultangazi İSTANBUL	SULTANGAZI	İSTANBUL	+ 90 850 204 06 06
Erzurum Cumhuriyet Şubesi	Yukarı Mumcu Mahallesi Cumhuriyet Caddesi No:29/B Merkez 25200 ERZURUM	MERKEZ	ERZURUM	+ 90 850 204 06 07
Polatlı Topçu ve Füze Okulu Komutanlığı Şubesi	İstiklal Mahallesi Refik Cesur Caddesi No:1 Polatlı 06900 Ankara	POLATLI	ANKARA	+90 850 204 07 01
Esenler Şubesi	Fevzi Çakmak Mahallesi Atışalanı Cad.NO:50-B Esenler 34220 İSTANBUL	ESENLER	İSTANBUL	+ 90 850 204 06 09
Ümraniye Sanayi Şubesi	Çakmak Mahallesi Alemdağ Caddesi No: 422 34775 Ümraniye - İSTANBUL	ÜMRANIYE	İSTANBUL	+ 90 850 204 06 10
Sıracevizler Şubesi	Şişli Mahallesi Sıracevizler Caddesi No:29A-B	ŞİŞLİ	İSTANBUL	+ 90 850 204 06 11
Güngören Şubesi	Atatürk Caddesi No:116F / 15 Çeşme İş Merkezi 34164 Merter - Güngören - İSTANBUL	GÜNGÖREN	İSTANBUL	+ 90 850 204 06 12
Terazidere Şubesi	Terazidere Mahallesi, Cumhuriyet Caddesi, No: 65 Bayrampaşa 34035 İSTANBUL	BAYRAMPAŞA	İSTANBUL	+ 90 850 204 06 14
Yenibosna Çarşı Şubesi	Fevzi Çakmak Mahallesi Yıldırım Beyazıt Caddesi No: 83B Bahçelievler 34197 İSTANBUL	BAHÇELİEVLER	İSTANBUL	+ 90 850 204 06 15
Ankara Maltepe Şubesi	Maltepe Mah. Gazi Mustafa Kemal Bulvarı No: 63/B 06570 Maltepe - ANKARA	ÇANKAYA	ANKARA	+ 90 850 204 06 16
Seyrantepe Şubesi	Seyrantepe Mahallesi İbrahim Karaoğlanoğlu Caddesi Alptekin İş Merkezi No:101 A-B Kağıthane 34418 İSTANBUL	KAĞITHANE	İSTANBUL	+ 90 850 204 06 18
Batman Çarşı Şubesi	Şirinevler Mah. Atatürk Bulvarı No:42 Rüstem Apt. Merkez 72070 Batman	MERKEZ	BATMAN	+ 90 850 204 06 20
Söke Şubesi	Konak Mahallesi Aydın Caddesi No:19 Söke 09200 Aydın	SÖKE	AYDIN	+ 90 850 204 06 59
Buca Şubesi	Kozağaç Mahallesi Uğur Mumcu Caddesi No:96 Buca 35390 İZMİR	BUCA	İZMİR	+90 850 204 06 96
Manavkuyu Şubesi	Adalet Mahallesi Manas Bulvarı No: 20/A Bayraklı 35530 İZMİR	BAYRAKLI	İZMİR	+ 90 850 204 06 25
Dikmen Şubesi	Ş.Mevlüt Meriç Mahallesi Dikmen Cad. No: 260/15 06460 Dikmen Çankaya - ANKARA	ÇANKAYA	ANKARA	+ 90 850 204 06 27
Adatepe Şubesi	Altayçeşme Mahallesi Bağdat Cad. No:287-291 Maltepe 34843 İstanbul	MALTEPE	İSTANBUL	+ 90 850 204 06 30
Zonguldak Şubesi	Meşrutiyet Mah. Gazipaşa Cad. No:31 Merkez 67030 ZONGULDAK	MERKEZ	ZONGULDAK	+ 90 850 204 06 34
Rumeli Kurumsal Şubesi	Target İş Merkezi E-5 Yan Yolu üzeri Haramidere mevkii K:5 Beylikdüzü 34520 İSTANBUL	BEYLİKDÜZÜ	İSTANBUL	+ 90 850 204 06 36
Beykent Şubesi	Cumhuriyet Mah.Gürpınar Yolu Beylikdüzü San.Sitesi B2 Blok No:325-326-327-328-355-356 B.Çekmece 34500-İST	BÜYÜKÇEKMECE	İSTANBUL	+ 90 850 204 06 37

Aspendos Bulvarı Şubesi	Aspendos Bulvarı A Blok No:76/2 Asma Kat Muratpaşa Merkez 07200 ANTALYA	MERKEZ	ANTALYA	+ 90 850 204 06 41
Osmaniye Şubesi	Alibeyli Mahallesi Dr Ahmet Alkan Caddesi No:17/A Merkez 80010 OSMANİYE	MERKEZ	OSMANİYE	+ 90 850 204 06 42
Kütahya Şubesi	Gazi Kemal Mahallesi Cumhuriyet Caddesi No:77/B Merkez 43050 KÜTAHYA	MERKEZ	KÜTAHYA	+ 90 850 204 06 43
Konya Karatay Şubesi	Fatih Mahallesi Köprü Sokak No:13/1 Selçuklu 42290 Konya	SELÇUKLU	KONYA	+ 90 850 204 06 44
Polatlı Şubesi	Cumhuriyet Mahallesi Ankara Caddesi No: 5 Polatlı 06900 Ankara	POLATLI	ANKARA	+ 90 850 204 06 57
Gezgin Şubesi	Yukarı Dudullu Organize Sanayi Bölgesi 1. Cadde No:17 Zemin Kat Ümraniye 34776 İstanbul	ÜMRANİYE	İSTANBUL	+ 90 533 373 32 61
Cebeci Şubesi	Fakülteler Mahallesi Cemal Gürsel Caddesi No: 77/A Çankaya 06590 Ankara	ÇANKAYA	ANKARA	+ 90 850 204 06 50
Tokat Şubesi	Kabe-i Mescid Mahallesi Gaziosmanpaşa Bulvarı No:168/A Merkez 60030 Tokat	MERKEZ	TOKAT	+ 90 850 204 06 51
Mersin Toptancılar Sitesi Şubesi	Mersin Toptancılar Sitesi (Mertoç) Hal Mahallesi Turgut Özal Bulvarı E Blok No: 92 Akdeniz 33020 Mersin	AKDENİZ	MERSİN	+ 90 850 204 06 52
Libadiye Şubesi	Cumhuriyet Mahallesi Libadiye Cad. No: 81-81 A Canan Sokak No: 1 Üsküdar 34699 İstanbul	ÜSKÜDAR	İSTANBUL	+ 90 850 204 06 53
Kıraç Şubesi	Hadımköy Yolu Caddesi Çakmaklı Mahallesi No:19/A Büyükçekmece 34500 İstanbul	BÜYÜKÇEKMECE	İSTANBUL	+90 850 204 06 54
İstanbul Atatürk Havalimanı Şubesi	İstanbul Atatürk Hava Limanı Dış Hatlar Terminali Gelen Yolcu Katı IAL 3370 Yeşilköy 34149 İstanbul	BAKIRKÖY	İSTANBUL	+90 850 204 06 55
Ceyhan Şubesi	Türlübaş Mahallesi Atatürk Caddesi No:260 Ceyhan 01960 Adana	CEYHAN	ADANA	+ 90 850 204 06 56
Gönen Şubesi	Akçaali Mahallesi Atatürk Caddesi No: 27 Gönen 10900 Balıkesir	GÖNEN	BALIKESİR	+ 90 850 204 06 60
İncirlik 10. Tanker Üs Komutanlığı Şubesi	Hava Kuvvetleri 10. Tanker Üs Komutanlığı İncirlik 01340 Sarıçam Adana	SARIÇAM	ADANA	+90 850 204 06 62
Milas Şubesi	Hacıiyas Mahallesi Menteşe Caddesi Özler İş Hanı Karşısı No:91 Milas 48200 Muğla	MİLAS	MUĞLA	+ 90 850 204 06 65
Kızıltepe Şubesi	Atatürk Mahallesi Hastane Caddesi No:53-A Kızıltepe 47400 Mardin	KIZILTEPE	MARDİN	+90 850 204 06 66
Kırşehir Şubesi	Medrese Mahallesi, M. Kemal Hotamaroğlu Sokak No:2 Merkez 40200 Kırşehir	MERKEZ	KIRŞEHİR	+90 850 204 06 68
Siirt Şubesi	Bahçelievler Mahallesi Ali Çelik Caddesi No:3-1 Merkez 56100 SİİRT	MERKEZ	SİİRT	+90 850 204 06 71
Lefkoşa Sarayönü Şubesi	Girne Caddesi No:20 Lefkoşa / KKTC	-	LEFKOŞA / KKTC	+90 392 228 02 55
Denizli Çivril Şubesi	Çatlar Mahallesi Cumhuriyet Caddesi No:3 Çivril 20600 DENİZLİ	ÇİVRİL	DENİZLİ	+90 850 204 06 84
Çankırı Şubesi	Yunus AVM Buğday Pazarı Mahallesi Çarşamba Pazarı Caddesi No:4/B116-Z118-Z119 Merkez ÇANKIRI	MERKEZ	ÇANKIRI	+90 850 204 06 73

Karaman Şubesi	Mansurdede Mahallesi Atatürk Bulvarı No:24 D-E-F Merkez 70200 KARAMAN	MERKEZ	KARAMAN	+90 850 204 06 72
Tekirdağ Köprübaşı Şubesi	Aydoğdu Mahallesi Köprübaşı Sokak No:11/B Merkez 59200 TEKİRDAĞ	MERKEZ	TEKİRDAĞ	+90 850 204 06 76
Iğdır Şubesi	Cumhuriyet Mahallesi İbrahim Bozyel Caddesi No:5/A Merkez 76000 IĞDIR	MERKEZ	IĞDIR	+90 850 204 06 78
Gebze Akse Sapağı Şubesi	Mustafapaşa Mahallesi İbrahimağa Caddesi No:75/A Gebze 41400 Kocaeli	GEBZE	KOCAELİ	+90 850 204 06 83
Tatvan Şubesi	Tuğ Mahallesi Cumhuriyet Caddesi No : 156 Tatvan 13200 BİTLİS	TATVAN	BİTLİS	+90 850 204 06 81
Bozüyük Şubesi	Yeni Mahalle İsmet İnönü Caddesi No:67 Bozüyük 11300 BİLECİK	BOZÜYÜK	BİLECİK	+90 850 204 06 86
Bartın Şubesi	Kırtepe Mahallesi Hamam Caddesi No: 5 Merkez 74100 BARTIN	MERKEZ	BARTIN	+ 90 850 204 06 77
Silifke Şubesi	Mukaddem Mahallesi İnönü Bulvarı No:20 A Silifke 33940 MERSİN	SİLİFKE	MERSİN	+ 90 850 204 06 88
Kadirli Şubesi	Savrun Mahallesi Atatürk Caddesi No: 46 Kadirli 80760 OSMANİYE	KADIRLI	OSMANİYE	+ 90 850 204 06 89
Elbistan Şubesi	Güneşli Mahallesi Malatya Caddesi No:2 Elbistan 46300 KAHRAMANMARAŞ	ELBİSTAN	KAHRAMANMARAŞ	+ 90 850 204 06 85
Nevşehir Şubesi	Karasoku Mahallesi Atatürk Caddesi No:16/B Merkez 50100 Nevşehir	MERKEZ	NEVŞEHİR	+ 90 850 204 06 94
Yalılıkavak Şubesi	İnönü Caddesi No:101/A-E Yalılıkavak Bodrum 48990 MUĞLA	BODRUM	MUĞLA	+90 850 204 06 92
Şanlıurfa Emniyet Caddesi Şubesi	Veysel Karani Mahallesi Yunus Emre Caddesi No:68/B Merkez 63300 ŞANLIURFA	MERKEZ	ŞANLIURFA	+90 850 204 06 95
Malatya Çarşı Şubesi	Cumhuriyet Cad. No:10 Merkez 44200 MALATYA	MERKEZ	MALATYA	+90 850 204 06 90
Uzunköprü Şubesi	Muradiye Camii Mahallesi Cumhuriyet Caddesi No:1-A Uzunköprü 22300 EDİRNE	UZUNKÖPRÜ	EDİRNE	+90 850 204 06 93
Amasya Şubesi	Yüzevler Mahallesi Mustafa Kemal Paşa Caddesi No:76/A-B-1 Merkez 05100 AMASYA	MERKEZ	AMASYA	+90 850 204 06 87
Sinop Şubesi	Meydankapı Mahallesi Kıbrıs Caddesi No:4 Merkez 57000 Sinop	MERKEZ	SİNOP	+90 850 204 06 91
Ünye Şubesi	Kaledere Mahallesi Akkuş Niksar Caddesi No:6/A Ünye 52300 ORDU	ÜNYE	ORDU	+90 850 204 06 98
Yozgat Şubesi	Medrese Mahallesi, Şeyhzade Caddesi, No:11/B Merkez 66100 Yozgat	MERKEZ	YOZGAT	+90 850 204 07 00
Erdemli Şubesi	Merkez Mahallesi, Alparslan Türkeş Bulvarı, No: 561A Erdemli 33730 MERSİN	ERDEMLİ	MERSİN	+ 90 850 204 07 02
Kepez Şubesi	Teomanpaşa Mahallesi Yeşilırmak Caddesi 34/2 Kepez 07260 Antalya	KEPEZ	ANTALYA	+ 90 850 204 07 04
Dört Yol Şubesi	Çaylı Caddesi No:75 Dört Yol 31600 Hatay	DÖRTYOL	HATAY	+ 90 850 204 07 07

Fethiye Seydikemer Şubesi	Cumhuriyet Mahallesi İnönü Caddesi No:40 Kemer Fethiye 48300 Muğla	FETHİYE	MUĞLA	+90 850 204 07 09
Konya Buğday Pazarı Şubesi	Fevzi Çakmak Mahallesi Adana Çevreyolu Caddesi No:26B-(1 İşyeri) Karatay 42050 KONYA	KARATAY	KONYA	+90 850 204 07 08
Van İpekyolu Şubesi	Halil Ağa Mahallesi Kazım Karabekir Bulvarı No:143A	MERKEZ	VAN	+90 850 204 07 10
Toptancılar Sitesi Sivas Şubesi	Gültepe Mahallesi İmren Sokak No:3D Merkez 58080 Sivas	MERKEZ	SİVAS	+90 850 204 07 06
Tokat Erbaa Şubesi	Cumhuriyet Mahallesi Hükümet Caddesi No:140A Erbaa 60500 TOKAT	ERBAA	TOKAT	+90 850 204 07 11
Kocasinan Kayseri Şubesi	Sahabiye Mah. Ahmet Paşa Cad. No: 31-B, 31-C, 31-D, 31-E Kocasinan 38010 KAYSERİ	KOCASINAN	KAYSERİ	+90 850 204 07 13
Ayvalık Şubesi	İsmetpaşa Mahallesi Atatürk Bulvarı Caddesi No:109 Ayvalık 10400 Balıkesir	AYVALIK	BALIKESİR	+90 850 204 07 14
Tavşanlı Şubesi	Yeni Mahalle Emet Cad. No:16/A Tavşanlı 43300 Kütahya	TAVŞANLI	KÜTAHYA	+90 850 204 07 12
Konya Larende Şubesi	Şükran Mahallesi Başaralı Caddesi Üzümcü Yapı Sitesi No:104-(1 İşyeri)/1 Meram 42040 KONYA	MERAM	KONYA	+90 850 204 07 17
Bahçelievler Soğanlı Şubesi	Soğanlı Mahallesi Mustafa Kemal Paşa Caddesi No:134 B Bahçelievler 34183 İSTANBUL	BAHÇELİEVLER	İSTANBUL	+90 850 204 07 19
Ağrı Şubesi	Yavuz Mahallesi Kağızman Caddesi No:15 Merkez 04100 Ağrı	MERKEZ	AĞRI	+90 850 204 07 15
Dudullu Şubesi	Necip Fazıl Bulvarı No:7-9 Ümraniye 34773 İstanbul	ÜMRANİYE	İSTANBUL	+90 850 204 07 21
Darıca Şubesi	Kazımkarabekir Mahallesi İstasyon Caddesi No:509/A Darıca 41700 KOCAELİ	DARICA	KOCAELİ	+90 850 204 07 22
Karşıyaka Gaziantep Şubesi	Münüfpaşa Mahallesi Korutürk Caddesi No:1902 Şehitkamil Gaziantep	ŞEHİTKAMİL	GAZİANTEP	+90 850 204 07 20
Sarıgöl Şubesi	Cumhuriyet Mahallesi Aşağı Koçaklar Caddesi No:6/Z01 Sarıgöl 45470 MANİSA	SARIGÖL	MANİSA	+90 850 204 07 23
Saruhanlı Şubesi	Saruhan Mah. Cumhuriyet Meydanı No:9/2-3 Saruhanlı 45800 MANİSA	SARUHANLI	MANİSA	+90 850 204 07 24
Bayındır Şubesi	Mithatpaşa Mah. Fevzi Paşa Cad. No:23A Bayındır 35840 İZMİR	BAYINDIR	İZMİR	+90 850 204 07 25
Çumra Şubesi	İzzetbey Mahallesi Yıldız Sokak No:33A/1 Çumra 42500 KONYA	ÇUMRA	KONYA	+90 850 204 07 28
Bursa Yenişehir Şubesi	Ulucami Mahallesi Belediye Meydanı Sokak No:15 Yenişehir 16900 BURSA	YENİŞEHİR	BURSA	+90 850 204 07 26
Bayramiç Şubesi	Camicedit Mahallesi Atatürk Caddesi no:22 A Bayramiç 17700 ÇANAKKALE	BAYRAMIÇ	ÇANAKKALE	+90 850 204 07 27
Malkara Şubesi	Camiatik Mahallesi Hürriyet Caddesi No:25/11 Malkara 59300 TEKİRDAĞ	MALKARA	TEKİRDAĞ	+90 850 204 07 30
Sorgun Şubesi	Çay Mahallesi Cumhuriyet Caddesi No:71 A Sorgun 66700 YOZGAT	SORGUN	YOZGAT	+90 850 204 07 31

Akdeniz Üniversitesi Şubesi	Akdeniz Üniversitesi Dumlupınar Bulvarı Olbia Çarşısı Kampüs Konyaaltı 07058 ANTALYA	KONYAALTI	ANTALYA	
-----------------------------------	---	-----------	---------	--

